

वीर सेवा मन्दिर
दिल्ली

★

क्रम संख्या ४०११
काल नं० २२३.१ कमि
खण्ड _____

श्री यत्विंशति तीर्थऋषयो नमः
सूरत अने सूरत जिल्हा दिगम्बर जैन
मंदिरेना

मूर्ति-लेख संग्रह

(घोषा, लावनगर मंदिर मूर्तिलेख सहित.)

लेखक, संग्रहकर्ता अने प्रकाशक :

भूगयध कसनदास डापडिया

डापडिया लावन, ~~मंदिरेना~~ ~~सूरत~~

गीत सं. २४६०] सं. २०२० [सन् १९६४

मूल्य-वाचन, भवन, अनुकरण अने संग्रह

(मात्र पोस्ट भर्ष ०-६० मोकलवाधी विना मूल्य)

“ જૈન વિજય ” પ્રીં પ્રેસ, ગાંધીચોક સુરતમાં
મૂળાયંદ કસનદાસ કાપડિયાએ છાપ્યું.

ગ્રન્થ-ઇતિહાસ, હિસાબ, લાભ અને નિવેદન.

આવો મોટો પ્રાચીન ઐતિહાસિક સાહિત્ય ગ્રન્થ કેવી રીતે તૈયાર થયો હશે અને એ કેવી રીતે તદ્દન મફત બહાર પાડવામાં આવ્યો છે તે જાણવા દરેક પાઠક ઇતેબર હશે તેથી આ ગ્રન્થનો ઇતિહાસ નીચે મુજબ આપવાનું અમે ઉચિત ધારીએ છિયે.

આજથી ૪૧ વર્ષ ઉપરની આ વાત છે કે શ્રી જૈનધર્મશૂપણ્ય ધર્મદિવાકર શ્રી ધ્ર. સીતલપ્રસાદજી 'જૈનમિત્ર' ના સંપાદક હોવાથી વારંવાર સુરત આવતા તે દરમ્યાન આપ સંવત ૧૯૭૬ માં સુરત પધારેલા ત્યારે આપે સુરતમાં ગોપીપરામાં આવેલા નરસિંહપુરા દિ૦ જૈન મંદિરના શાસ્ત્ર ભંડારની સાર સંભાળ કરી હતી અને ૫૮૬ હસ્તલિખિત શાસ્ત્રો જે સંસ્કૃત પાકૃત અને જુના ગુજરાતી ભાષામાં ૨૮ થી ૩૮ છે તેની યાદી પણ તૈયાર કરી હતી તે વખતે અમે પણ ઉપસ્થિત રહ્યા હતા ત્યારે અમારો બંનેનો વિચાર થયો કે આ શાસ્ત્ર ભંડારમાં જુના ગુજરાતી પદ્ય ભાષાના હસ્તલિખિત રાસ ગ્રન્થો આશરે ૨૦ છે તે જે તેજ રૂપમાં પ્રકટ કરવામાં આવે તો આ દિ૦ જૈન પ્રાચીન ગુજરાતી સાહિત્યનો ઉદ્ધાર થાય અને ગુજરાતના દિ૦ જૈનોને એનો લાભ મળે.

એ પછી એ બાબત પ્રયાસ કરવાથી સુરતમાં નવાપરામાં એક જાહેર સભા શ્રી ધ્ર. સીતલપ્રસાદજીના પ્રમુખપદે સં. ૧૯૭૬ના જેઠ સુદ ૫ (શ્રુતપંચમી) ની રાત્રે મેળવવામાં આવી હતી. જેમાં પ્રથમ સ્વ. મકનદાસ દુલ્લભદાસ ફંડ તરફથી દિ૦ જૈન પાઠશાળાના વિદ્યાર્થીઓને ધનિામ અપાયા હતા. બાદ શ્રી ધ્ર. સીતલપ્રસાદજીએ ઉત્તમ ભાષણ કરી સુરતમાં દિ૦ જૈન ગુજરાતી સાહિત્યોદ્ધારક ફંડ સ્થાપન કરવાની જરૂરિયાત દર્શાવી હતી જેને અમેએ તેમજ

શ્રી ગમનલાલ હિંમચંદ સુરેશ્વરજી ટેકા આગ્રા હોલ જેથી એક સમયે એ માટે એક ફંડ સ્થાપન કરવા (૧૯૨૧) ની ટોપ થઈ હતી તેમાં ૧૦૧) અમારા હતા જે પાંચઠી ૫૧) ૨૫) ૧૧) ૫ વગેરે રકમો હતી. તથા એ પછી ' દિગંબર જૈન ' માં અપીલ કરવાથી ૧૦૧) શા. હરજીવન રાયચંદ શાહ આમોદ તરફથી જે બીજા ૫) મળવાથી આ ફંડ (૧૯૨૭) નું નોંધાયું હતું પણ તેમાંથી (૭૩૩) વસુલ આવ્યા હતા અને એક વ્યવસ્થાપક કમિટી પણ નિમાયલી તેમાં મંત્રી તરીકે અમોને નીમ્યા હતા.

એ પછી વીર સં. ૨૪૫૩ ચૈત્ર સુદી ૩ તા. ૪-૪-૨૭ ની રાત્રે પાઠશાળાના મકાનમાં એક મીટિંગ અમે બોલાવી હતી, જેમાં પ્રમુખસ્થાન શા. ગમનલાલ ખુશાલચંદ સુતરવાલાને અપાયું હતું અને એ મીટિંગમાં આમોદના શેઠ હરજીવન રાયચંદ શાહ અને સુરતના શા. યુનીલાલ વજ્રેચંદ પાંચઠી પાંધનારના સ્વર્ગવાસને શોકનો ઠરાવ કરવામાં આવ્યો હતો અને ગુજરાતી દિગંબર જૈન સાહિત્યોદ્ધારક ફંડ માટે લાઈ ગમનલાલ સુતરવાળા અને શા. કાંતીલાલ હરજીવનદાસ રેશમવાળાને કોષાધ્યક્ષ નીમ્યા હતા. તેમજ આ ફંડ તરફથી પ્રથમ પ્રદુમ્નકુમાર રાસ, શ્રીપાળ રાસ અને કર્મ-વિપાક રાસ જે ગુની ગુજરાતી ભાષામાં પદ્યમાં છે તે પ્રકટ કરવાનો અને તે કામ અમને સોંપવાનો ઠરાવ થયો હતો.

એ પછી અમે એ બાબતમાં સોનાસણ નિવાસી શા. છોટાલાલ ગુલાબચંદ ગાધીને આ કાર્યની પ્રેસ કોપી તૈયાર કરવાની સૂચના કરતાં તેઓએ એ કણુલ કરી અમુક સમયમાં એ કાર્ય કરી આપ્યું હતું. તે પછી અમોએ આ ત્રણે ગુજરાતી રાસના મન્થો આ ફંડ તરફથી છપાવીને સન્ ૧૯૨૭ માં પ્રગટ કર્યા હતા. જે વ્યવસ્થા કમિટીના ઠરાવ પ્રમાણે ૫૧) સુધી આપવાને અર્થ ને ૨૫) સુધી આપવાને લાગતથી અડધી કિંમતે અને પાંચઠી ભાગ

જિંદગી સેવક નહીં કરેલું તે પ્રમુખને બહાર ખસારી કરી અને એ પ્રમુખ કર્યો હતો પણ ગુજરાતમાં દિ. ૦૧ નેન સાહિત્યને સેક કમિશનર એકાદિ હેતુથી આ પ્રસંગે વિશેષ અધ્યા નહિ તેથી એ મહત્ત્વ વહેંચી તેવું ઠરાવ પાછળથી કરવામાં આવ્યો અને હવે સુધી એ, એ મંજૂરે તેને મહત્ત્વ મોકલાવ છે.

હવે ફંડના સંબંધમાં સંક્ષિપ્તમાં લખવાનું કે થોડીક સહાયતા ને વેચણ સાથે ૮૦૩) આવીલા અને ૩૧૧) અર્થ થયેલ જેથી ૪૦૦) એક એક બરોડા સેવીંગ્સ ખાતામાં ૨૭-૪-૨૭ દિને મુકા-યેલા અને બાકી રૂ. ૬૧૧) અમારા હાથ પર સિલક રહેલી.

એ પછી આ કાર્ય બંધ કરવું પડેલું ને રૂ. બેંકમાં વ્યાજે રહ્યા અને આખરે ૨૩-૬-૪૦ ને રોજ શા. ઠાકોરદાસ જમનાદાસ ચુડાવાલાના પ્રમુખપદે એક મીટિંગ બોલાવવામાં આવી હતી જેમાં ૬ સદસ્યો હાજર હતા જેમાં આ ફંડના રૂપા જે બેંકમાં છે તે શા. ગમનલાલ ખુશાલચંદ સુતરવાલા ગુજરી ગયેલા હોવાથી તે રૂપિયા શા. કાંતીલાલ હરગોવનદાસના નામ પર રાખવાનો તથા હિસાબ મંજૂર કરવાનો ઠરાવ થયેલ તેમજ આ ખાતું ૧૭ વર્ષોથી બંધ પડેલું છે તે હવે એ રૂપા વ્યાજ સાથે જેટલા થાય તે બધાજ સુરતમાં વિલાદાનમાં પાઠશાળા અને શ્રાવિકાશાળાને આપી દેવા એવો ઠરાવ સર્વાનુમતે થયો હતો.

એ પછી ઉપલી મીટિંગમાં હાજર નહીં રહેનાર શ્રી જમનલાલ જિવમચંદ સરૈયા, શા. જીવરાજ ગુલાબચંદ માંધી અને શા. નેમચંદ સુતરચંદ શાહે અમને તમા કોષાધ્યક્ષ શા. કાંતીલાલ હરગોવનદાસને રજીસ્ટર્ડ નોટીશ આપેલી કે ગુજરાત દિ. ૦૧ નેન સાહિત્યોદ્ધાર ફંડની રકમ વિલાદાનમાં આપી દેવાનો જે ઠરાવ એની વ્યવસ્થાપક કમિટીએ કર્યો છે તે બરાબર નહીં માટે એ ખાખત કરી વિચાર કરવું સુરતના દિ. ૦૧ નેનાની બહાર સભા બોલાવવી એકાદિ વગેરે.

આથી અમેએ તા. ૨૮-૭-૪૦ ની રાત્રે ફુલવાડીમાં જાહેર મીટિંગ બોલાવેલી જેમાં શા. જયંતીલાલ રતીલાલ રેશમવાળાને પ્રમુખસ્થ ન અપાયું, હતું જેમાં પ્રથમ શ્રી એલક પનાલાલજી (બ્યાવર) બ. ભગવાનદાસજી મહેમંદાવાદ અને મુનિ અનંતકીર્તિને કુંબોજમાં સ્વર્ગવાસ થવાથી તે બાબતને શોક ઠરાવ અમે વિવેચન સાથે રજુ કરેલો તે પાસ થયા પછી ઉપલા ફંડને ઉપયોગ વિઘાદાનમાં ન કરતાં એમાંથી ગુજરાતી ભાષાના સસ્તા કે મફત ગ્રંથો પ્રકટ કરવા એવો ઠરાવ ભાઈ જગનલાલ ઉત્તમચંદ સરૈયાએ મુકેલો તેને શા. તનમુખલાલે ટેકા આપેલો તે પર અમે સુધારો રજુ કરેલો કે આ ફંડની રકમ માટે જે ઠરાવ તા. ૨૩-૬-૪૦ ની વ્ય. મીટિંગમાં થયેલો છે. તે કાયમ રાખવો. આ સુધારાને શા. પ્રેમચંદ મોહનલાલ ચુડાવાલાએ ટેકા આપેલો તે પછી એ પર વિવેચનો થઈ અંતમાં મત લેવાતાં મૂળ ઠરાવ ૧૩ વિરૂદ્ધ ૬ મતે પાસ થયો હતો એટલે એ રકમ પાછી જેમની તેમ રહી હતી.

એ પછી કંઈ થયું નહીં ને ૧૪ વર્ષ વીતી ગયા ત્યારે અમે તા. ૩-૧૦-૫૪ દિને જપોરે ફુલવાડીમાં ફરી જાહેર સલા બોલાવેલી જેમાં શા. જીવરાજ મુલાખચંદ ગાંધીને પ્રમુખસ્થાન અપાયેલું અને તેમાં શા. જગનલાલ ઉત્તમચંદ વિવેચન સાથે ઠરાવ મુકેલો કે આ ફંડનાં નાણાં કંઈપણુ દિં જૈન સાહિત્ય ઉદ્ધારના કાર્યમાં વાપરવા જરૂરી છે, તેથી સુરત અને સુરત જીલ્લાના દિં જૈન મંદિરોની મૂર્તિઓ ને યંત્રો ઉપરના લેખો ઉતારાવી તે આ ફંડમાંથી પુસ્તક રૂપે પ્રકટ કરી મફત વેચવા અને આ કાર્ય ભાઈ મુલાચંદભાઈ જે ઉપાડી લે તેજ થઈ શકે એમ છે માટે તેમને આ કાર્ય માથે લેવા હું નમ્ર સૂચન કરું છું વગેરે.

એ પર અમે ભાઈ સરૈયા સાથે બહુ વિચાર કરી નક્કી કર્યું કે અમારે દરેક રવિવારે દરેક દિં જૈન મંદિરમાં જઈ મૂર્તિઓ અને યંત્રોના લેખો ઉતારવા ને તે પ્રકટ પણ કરવા. આ સૂચના

(૭)

અમોને સ્વીકારવી પડી હતી ને એ ઠરાવ પાસ થયો હતો. અને આ કાર્ય માટે ૧૭ સભ્યોની નવી કમિટી નિર્માણ હતી તથા આ કાર્ય કરવા માટે અમને નિમેલા અને પુસ્તક છપાવી તે આખા ગુજરાતમાં લઈને મફત વહેંચવા નક્કી થયું હતું.

એ પછી અમે યથાશક્તિ દરેક રવિવારે સુરતના મંદિરોમાં જઈ લાંબી મૂર્તિઓ તથા યંત્રોના લેખો અનેક પ્રયાસોથી ઉતાર્યા હતા તેમજ ૬ ચૈત્યાલયોના લેખો પણ લીધા હતા જેમાં અમને શા. બાબુલાલ મેતીયાંદ તાસવાળા, શા. જગનલાલ ઉત્તમચંદ સરૈયા, પં. સ્વતંત્ર અને ચિ. ડાહ્યાલાલ કાપડિયા વગેરેએ ઠીક ઠીક મદદ કરી હતી જે પ્રશંસા યોગ્ય છે.

સુરત પછી અમે પ્રાચીન દિ૦ જૈન મંદિર રાંદેર ને કતાર-ગામના વિદ્યાનંદ સ્વામીના લેખો ઉતાર્યા હતા, તેમાં પણ લાભ બાબુલાલ તાસવાળાએ સારી મદદ કરી હતી. પણ એમાં સમય ઘણો નીકળી ગયો હતો.

એ પછી અમે તા. ૨૯-૯-૫૫ ને દિને નવાપરામાં ગુજરાતી દહેરે એક મીટિંગ ખોલાવી હતી જેમાં ૧૩ સભ્યો હાજર હતા અને પ્રમુખસ્થાન શા. જયંતીલાલ જગનલાલ ગણવાળાને આપવામાં આવ્યું હતું, જેમાં પ્રથમ આ કાર્ય કરનાર લાલ મુલચંદ કસનદાસ કાપડિયાને ઉપકાર મનાયો હતો અને ઠરાવ થયો હતો કે સુરત સાથે સુરત જીલ્લાના તથા અંકનેશ્વર વગેરેના દિ૦ જૈન મંદિરોના મૂર્તિ લેખો પણ લાલ મુળચંદલાલ ઉતારવા પ્રયત્ન કરે તો ઉત્તમ થાય અને તે પછી છપાવી બહાર પાડી તે અન્ય મફત વહેંચવો. ને એ ખર્ચો કરવાની સત્તા લાલ મુળચંદલાલ, શા. જયંતીલાલ ગણવાલા, શા.બાબુલાલ તાસવાળા, ને શા. કાંતીલાલ રેશમવાળાને આપવામાં આવે છે.

એ પછી તા. ૨૫-૧૦-૫૬ દિને રાત્રે કુલવહીશંકર એક વા. મંદિરને મેળવવામાં આવી હતી જેમાં ૬ સભ્યો હાજર હતા અને શા. જયંતીલાલ રવીલાલ રેશમવાળાને પ્રમુખસ્થાન અપાયું હતું. એમાં પ્રથમ આજ્ઞાકીર્તીના ફંડનો હિસાબ અને રજુ કર્યો હતો, જે મંજૂર કરવામાં આવ્યો હતો તે પછી ખીલો લાંબો ઠરાવ થયો કે લાઈ મૂળ્યંદલાઈએ મૂર્તિ લેખો હિતારવાનું કામ કરી તે ૫૦૦ કોપી છપાવી પણ છે અને તેમાં ઘોઘા, ભાવનગર જઈ ત્યાંના ૪ મંદિરોનાં મૂર્તિ લેખો હિતાર્યા છે અને ત્યાંથી ૧૦૦) ની મદદ પણ ગેળવી છે તે હવે મરત, સુરત જલ્લો, અંકલેષ્વર અને ઘોઘા, ભાવનગરના દિ. જૈન મૂર્તિ લેખો જે છપાયા છે તે હવે પ્રકટ કરવા પણ એ કાર્યમાં વધુ રકમની જરૂર છે કેમકે ખેંકની વ્યાજ સાથેની રકમ તેમજ મૂળ્યંદલાઈ પાસેની સીલક મલી જડડાના સીલક છે તે ખર્ચ આશરે ૧૨૭૧ થાય એમ છે તે બાકીના રૂપિયા માટે સુરતના જૂના દહેરા, ગુજરાતી દહેરા, નસીહપુરા દહેરા, મેવાડા દહેરા ને ચોપડાના દહેરાના સાબના પાસેથી બાકીની રકમો માટે સાંભળી લાઈ મૂળ્યંદલાઈએ કરવી અને આ કાર્ય પુરું કરી આ મુદ્દા સર્વાંશ રીતે બહાર પાડવો એવો ઠરાવ થયો હતો.

એ પછી આખરે એ બાકીની રકમ માટે પ્રયાસ કરવાથી અગેને જૂના (હાંડીયાના) દહેરા તરફથી ૨૦૦), ગુજરાતી સાબના તરફથી ૧૦૦) નવાપુરામાંથી ને ૫૧) શહેરના સાંતિનાથ મંદિરના મળી ૧૫૧) મળેલ તથા ૨૫) વિદ્યાનંદ સ્વામી ફંડમાંથી અને ૨૫) નરસિંહપુરા મંદિર તરફથી મળ્યા છે તેથી હવે આ મુદ્દા સર્વાંશ પ્રકટ કરવામાં આવ્યો છે અને તે મૂલ્ય જ વેચવામાં આવશે.

(૧૦)

આ પ્રકારનો હિસાબ

સુરત અને સુરત જિલ્લા દિ. જૈન મંદિર સ્મૃતિભેષ્ય સંગ્રહ
પુસ્તકમાં થયેલો કુલે આવક અને ખર્ચ

આવક	ખર્ચ
૯૧-૭૫ ભાષ્ય મુળચંદ કસનદાસ કાપડિયા પાસેની સિલક	૫૨૮-૦૦ હપાઈ કાર્મ ૨૨ ૨૮૬-૦૦ કાગળ રીમ ૧૧
૪૦૦-૦૦ ખરોડા ખેંકમાંથી ઉપા- ડયા હ. શા. કાન્તીલાલ રેશમવાળા તારીખ ૨૨-૪-૫૮	૪૦-૦૦ જુદા જુદા ફોટાઓ પડાવ્યા તેના ૧૧૦-૦૦ બ્લોકો બનાવ્યા તેના ૧૫૦-૦૦ ફોટાઓની હપાઈ ને કાગળનો ખર્ચ વગેરે
૨૭૨-૦૮ ખેંકમાંથી વ્યાજ સાથે ચુકતે ઉપાડયા હા. ચંદ્રકાન્ત કાન્તીલાલ રેશમવાળા	૧૨૫-૦૦ બાઈ-ડીમ ખર્ચ ૨૫-૮૩ સુરત જીલ્લાના પ્રવાસ માટે જવા આવવાનો માત્ર રેલવે ને બસ લાડાનો તથા પરચુરણ ખર્ચ
૧૦૦-૦૦ દિગમ્બર જૈન મંદિર ભાવનગર તરફથી ૧૦૦-૦૦ મદદ આવી તે તા. ૫-૧૦-૫૯	
૨૦૦-૦૦ જુના (દાંડીયા) ના દહેરા સુરતના સાજના તરફથી મળ્યા હા. શા. બાબુભાઈ મોતીચંદ પાસવાળા ૧૫-૪-૬૨	

૧૨૬૪-૮૩

૧૦૦-૦૦. વાસુપૂજ્યસ્વામી ગુજ-
રાતીના સાબનાના દહેરા
સુરત તરફથી મળ્યા તે
હા. શેઠ વેણીલાલ ધરમ-
ચંદ ચોકસી ૩-૮-૬૨

૨૫-૦૦ વિદ્યાનંદસ્વામી (કતા-
રગામ) ફંડ તરફથી
મળ્યા તે હા. મદનલાલ
ઠાકોરદાસ સરૈયા તા.
૨૩-૭-૬૪

૫૧-૦૦ ગુજરાતી સાબનાના
શ્રી શાન્તિનાથ દહેરા-
સર તરફથી મળ્યા તે
હા. મૂળચંદ કસનદાસ
કાપડિયા તા ૨૮-૭-૬૪

૨૫-૦૦ નરસિંહપુરા દિ. જૈન
મંદિર ને ધર્મશાળા
કમીટી સુરત તરફથી
મળ્યા તે હા. શા.
સાકેરચંદ્ર સરૈયા અને
શા. ચંદ્રકાંત સરૈયા

૧૨૬૪-૮૩

નોટ—ક્રમિક વધુ ખર્ચ થયો છે તે ઝોછો કરી આવક ખર્ચ
બરાબર કરી દીધો છે. મુ. ક. કા.

હર્ષ, શોક, લાલ અને નિવેદન.

સૂરત, સૂરત જીલ્લા, અંકલેશ્વર ને ઘોઘા, ભાવનગરના દિ. જૈન મંદિરોની મૂર્તિઓ અને યંત્રોના લેખોનો સંગ્રહ તૈયાર કરી પ્રગટ કરવામાં આવ્યો છે તેમાં અમને હર્ષ અને શોક બે થાય છે. શોક એટલા માટે જ થાય છે કે એ કાર્ય પુરૂં કરવામાં ઘણો વિલંબ ઘણાં કારણોથી થયો છે. એમ તો આ કાર્ય ૧૯૫૫ માં શરૂ કરાયેલું જે દશ વર્ષ બાદ સન ૧૯૬૪ માં પુરૂં કરી શકાયું છે. છતાં પણ આ કાર્ય અમારી આ ૮૨ વર્ષની આયુષ્યમાં સફળતા-પૂર્વક પૂર્ણ થયું છે એ માટે અમને હર્ષ થાય છે.

આ ગ્રન્થ લખવા તથા તૈયાર કરવાથી અમોને તેમજ ગુજરાતના ને સૌરાષ્ટ્રના દિગંબર જૈન સમાજને ઘણો જ ફાયદો થયો છે જે નીચેની સંક્ષિપ્ત વિગતોથી વાંચકોને માલુમ પડશે:—

૧—આ મૂર્તિઓ અને યંત્રોના લેખો ઉતારવાથી અમોને આવા લેખો ઉતારવાનો મોટો અનુભવ મળ્યો છે. જૂની બાળબોધ લીપીમાં પડી માત્રા લખવાનો રિવાજ હમોને પણ જાણ્યો છે. પડી માત્રામાં, માત્રા અક્ષરના પહેલા લખાય છે. દાખલા તરીકે 'કા' લખવો હોય તો 'કા' આ પ્રમાણે લખાય છે. એટલા બધા અટપટા ને ન વંચાય એવા લેખો પણ અમે મહા મહેનતે ઉતાર્યા છે. મહુવાના વિધનહર પાર્શ્વનાથ મંદિરમાં લાકડાની બારસાખ અને ભારોડીયા પર બે વખત જીર્ણોદ્ધાર કરવા બાબતના લેખ લાકડામાં કોતરેલા છે તે પણ મહામહેનતે ઉતાર્યા છે તેમજ વ્યારામાં આપણા શિષ્યરખ્ધ મંદિરની બાબુમાં જૂના મંદિરની દુકાનમાં ભારોડીયા ઉપર લાકડામાં કોતરેલો લેખ પણ ઉતાર્યો છે.

૨—આ લેખો ઉતારવાથી ૭૦૦-૮૦૦ વર્ષ પર થયેલા ભદ્રારકોની વંશાવલી મળી છે, જેમાં ધૃડર અને સૂરતના ભદ્રારકોની ગાદીનાં નામો તેમજ કાષ્ઠાસંઘ નરસિંહપુરાના ત્રેવાડાની ભદ્રારક

ગાદીના કુર્ચાને પહેલું સુરતની જૂની ગાદીના લક્ષારકનાં નામો "અધ્યક્ષ" નામે પુસ્તક સ્વ. લક્ષારક સુરેશ્ચીત્તિજીએ પ્રકટ કરેલું છે પરથી લીધા છે.

૩—આ લેખોથી દશા-વીસાકુમડ, દશા-વીસા મેવાડા, સંઘપત્ત-નરસિંહપુત્ર અને રામકવાળ ચતિનો ઘણો ઇતિહાસ મળી આવ્યો છે. દશા વીસાનાં ગોત્રો એકજ છે અને વીસાને અહત શાખાવાળા ને દશાને લઘુશાખાવાળા કહેવાય છે તેપણ જણાયું છે.

૪—સુરતના જૂના દહેરામાં શ્રી ચંદ્રપ્રભાતના ગભારામાં ડાબી બાજુ પરના ગોખલામાં આરસની બે ફીટ ઊંચી ખડ્ગાસન શ્રી જિનમતી આર્યિકાની મૂર્તિ છે જેના એક હાથમાં માળા ને બીજા હાથમાં પીંજી કમંડળ છે, માથા ઉપર શ્રી શાંતિનાથની મૂર્તિ છે જેની આજુબાજુ બે હાથી પર ઈંદ્ર ચમર કરી રહ્યા છે. વળી નીચે બે સુભિકાઓ બેઠેલી છે. સં. ૧૫૪૫ની આ મૂર્તિ છે જે ભા. વિદ્યાનંદજી (સુરત) ની મહાન વિદ્વંધી શિષ્યા હતી. આર્યિકાની આવી મૂર્તિ બીજે ભાગ્યેજ હશે.

૫ શ્રી વિદ્યાનંદસ્વામી જૂના દહેરા (સુરત)નાજ લક્ષારક હતા તે સં. ૧૫૦૦ માં થઈ ગયા છે એમની ગાદી સુરતમાંજ હતી અને સ્વર્ગવાસ પછી સુરતમાંજ થયો હતો, તેથી કતારગામમાં એમની ચરણપાદુકા તથા બીજી ઘણી ચરણપાદુકાઓ વગેરે છે. આ વિદ્યાનંદસ્વામીનું હસ્તલિખત સોનેરી ચિત્ર ગુજરાતી દહેરેથી તત્ત્વાર્થ-સૂત્ર સોનેરી અન્ધમાંથી મળી આવેલું તેને એ-લાઈ કરી તેને સ્ટેચ્યુ કતારગામમાં વિદ્યાનંદસ્વામી પર બિરાજમાન કરાવ્યો છે. આ વિદ્યાનંદસ્વામીનો જન્મ કારતક સુદ ૧ ને સ્વર્ગવાસ માગશર વદ ૧૦ મેં થયેલો એ પણ અને સૌથી કાઠ્યું છે.

૬. ગુજરાતી મંદિરમાં શક્તિનાથ મંદિરમાં શક્તિનાથ એ પાર્શ્વનાથની મોટી મોટી પ્રતિમાઓ છે, તેમાં કોઈ વર્ષનાથ પર સં. ૧૨૩૫ નો લેખ છે. આ મંદિર નીચે લોચરામાં હતું જે સં. ૧૯૫૬ માં ઉપર લાવી શિખરબંધ મંદિર બનાવેલું છે. સારાંશ કે સુરત મંદિર ૧૨૦૦ વર્ષ પહેલાનું જ છે.

૭. ગોપીપુરા સુરતમાં નરસિંહપુરામંદિરમાં ઘણા મોટા પંચમેરૂ ધાતુના છે જેવા ખીજ લાગે જ હશે.

૮. નવાપરા સુરતના ગુજરાતી મંદિરમાં શ્રી ચિંતામણી પાર્શ્વનાથની વેદી છે. તેમાં ઘણી જ પ્રાચીન પ્રતિમાઓ ચોથા કાળની વગર લેખની છે જેથી એ આખી વેદીનો ફોટો લીધા છે.

૯. રાંદેર (સુરત) માં જૂના દહેરાના લ. દેવેન્દ્રકીર્તિ હતા તે પછી સુરતમાં લ. વિદ્યાનંદી થયેલા છે. જ્યારે રાંદેર પહેલા લટારકની ગાદી ગાંધાર (ભરૂચ) માં હતી, જ્યાં આજે કંઈ નથી. ગાંધારમાં અનેક શાસ્ત્રો પણ લખાયા હતા, એમ જણાયું છે.

૧૦. કતારગામમાં શ્રી વિદ્યાનંદસ્વામી ઉપર સ્વ. આ. શાંતિ-સાગરજી મહારાજ અને શ્રી વિદ્યાનંદસ્વામીના સ્તેચ્ય મુકાયા છે, તેમજ માનરતંલ ઉપર ચતુર્મુખી લ. મહાવીરની પ્રતિમા હાલમાં ખિરાજમાન કરાઈ છે.

૧૧. માંડવી (સુરત) ની પાસે ૧૪ માઈલ પર અંબન-ચૌરનાં ૧-૧ કુટ લાંબા પગલાં ટેકરા પર છે. પાસે અંબના નદી વહે છે. આ વેરાન જગ્યા છે.

૧૨. અંકલેશ્વરમાં ચિંતામણી પાર્શ્વનાથ મંદિરમાં આરતની શ્રી ૧૦૮ સુવિ મહારાજની ખડગાસન મૂર્તિ પીછી કમંડળ સહિત છે. જે ૧૯ ઈંચ ઊંચી તે સં. ૧૩૬૫ માં સંધપુરા કાવિ દ્વારા મંદિરિત છે. મુનિવું નામ નથી. જાણને વેદ સારે છે, કે પાલકાદિ સિદ્ધાંત

અન્થોની પ્રતિષ્ઠા અંકલેશ્વરમાં થઇ હતી તેની વાદમાં આ મુનિ મૂર્તિ કરાવાઇ હશે.

૧૩. સન્નેદ (અંકલેશ્વર) માં શ્રી શીતલનાથની નિર્મળ આરસની મોટી પ્રતિમા ભોંયરામાં છે આ પાષાણુ એવો નિર્મળ છે કે આગળના દીવાનો પ્રકાશ પાછળ જણાય છે.

૧૪. પ્રાચીન ધોધા બંદર (લાવનગર) માં હુમડ કૃષ્ણીયામાં ગુજરાતી ચોપડા ને દાંડીયાના એમ ત્રણ મંદિર છે, તેમાં ગુજરાતી સાજનાનાં મંદિરમાં એક પંચ ધાતુનું શ્રી સહસ્રકૃટ ચૈત્યાલય ૪૦ ઈંચ ઈંચુ છે, જેમાં ચારે બાજુ ૨૫૨-૨૫૨ પ્રતિમાઓ કેતરેલ છે ને વચમાં પોલાણુ ભાગ છે. ચારે બાજુ લેખ છે, અને સં. ૧૪૫૧ માં લ. વિદ્યાનંદસ્વામી દ્વારા એ પ્રતિષ્ઠિત છે. આ અતીવ સુંદર મૂર્તિ સાંજ બનેલી છે જેથી ધોધાનગર એક કાળે કેટલું સમૃદ્ધ હશે તેનું અનુમાન થાય છે. આવું ધાતુનું સહસ્રકૃટ ચૈત્યાલય ભારતમાં કશેજ જણાતું નથી; (આરસના તો બે ચાર સ્થાને છે.)

૧૪—મહુવા (સુરત) પ્રાચીન નગર હતું. ત્યાં જમીનમાંથી નીકળેલ વિદ્નહર પાર્શ્વનાથની ચમત્કારી પ્રતિમા ભોંયરામાં વેણુ પાષાણુની છે જેના દર્શન હિન્દુ, પારસી પણ કરે છે. વળી અત્રે ઉપરના એક રૂમમાં આરસની કાચોત્સર્ગ ૬૬ ઈંચ ઈંચી પ્રાચીન ચૌવીસી છે, જે પ્રતિમા અત્રે નવસારીના મંદિરમાંથી લાવવામાં આવી હતી એનો દાખલો મળી આવ્યો છે. હાલ નવસારીમાં એક પણ દિ. જૈન ઘર કે મંદિર નથી.

૧૧—વિદ્યાનંદસ્વામી (સુરત) નો પ્રભાવ ને વિદ્વતા એટલી બધી હતી કે આજે સુરત ઉપસંત વ્યારા, મહુવા, આમોદ, અંકલેશ્વર, સંદેર, ધંડર, પ્રાંતિજ, ધોધા, લાવનગર વગેરે સ્થળે ગામ બહાર શ્રી વિદ્યાનંદ સ્વામીનાં પર્ણધાં છે. ઘરડાઓ કહેતા

હતા કે વિદ્યાનંદસ્વામી મોટા પ્રતિષ્ઠાસ્વાર્થ ઉપરાંત મંત્ર તંત્રવાદી
પણ હતા અને એમને આકાશગામિની વિદ્યા સિદ્ધ હતી.

આ પ્રમાણે આ ઐતિહાસિક ગ્રન્થમાં ઘણી મૂર્તિઓ, ઘણા
ભદ્રારકો અને ઘણી શાંતિઓનો ઇતિહાસ મળી આવે છે.

આભાર—આ કાર્યમાં જે જે ભાષ્યોએ અમને મદદ કરી છે
તેમનો તેમજ સૂરતના ચાર મંદિરના કાર્યકર્તાઓનો આ કાર્યમાં
સહાયતા કરવા માટે અમે આભાર માનીએ છીએ.

અંતિમ નિવેદન—અમારી ભાવના

સૂરત અને સૂરત જિલ્લા તથા શ્રેણી (ભાવનગર) સિવાય
ગુજરાતમાં જૂના શહેરો—ઇડર, અમદાવાદ, સોજિત્રા વગેરેમાં
પણ ઘણી પ્રાચીન પ્રતિમાઓ વગેરે છે જેના લેખો ઉતારવાની ને
તે પ્રકટ કરવાની ઘણીજ જરૂર છે તે ત્યાંની પંચ અમને
એ માટે મોલાવશે તે અમે એ કામ કરવા એટલી શરતે
આ વૃદ્ધ કિંમતે પણ તૈયાર છીએ કે એ લેખો ઉતાર્યા પછી તે
પુસ્તક રૂપે બહાર પાડવાનો ખર્ચ તે તે પંચ દ્વારા કરવામાં આવે
તો અમે તે જરૂર તૈયાર કરવા તૈયાર થઈશું. અમે શનિ, રવિવારે
ત્યાં ત્યાં જઈ એ કાર્ય કરવા ઇચ્છીએ છીએ.

સૂરત.
વીર સં. ૨૪૯૦ વિ. સં.
૨૦૨૦ શ્રાવણ સુદ ૭
તા. ૧૪-૮-૬૪

નિવેદક,
શ્રીમદ્દ કસનદાસ કાપડિયા

સુરત અને સુરત વિદ્યાના દિ. જૈન મંદિરોના
મૂર્તિલેખોનો સંગ્રહ (ધોધા ભાવનગરની સાથે)

વિષય સૂચી

ક્રમ.	મંદિરનું નામ	પ્રતિમા સંખ્યા	પાનું
૧	શ્રી શાંતિનાથ દિ. જૈન મંદિર ગુજરાતી		૧
	મંદિર સુરત શાખા	(૨૫)	
૨	જૂનું દાંડીયાનું દહેરું ખપાટિયા ચકલા સુરતની ત્રણ વેદીઓ—		
	પહેલી —ચંદ્રપ્રભુ વેદી	(૪૮)	૭
	બીજી—મૂળનાયક આદિનાથની વેદી	(૧૨૦)	૨૬
	ત્રીજી—પાર્શ્વનાથની વેદી	(૨૫)	૩૦
	ચોથું—હસ્તલિખિત શાસ્ત્ર		૩૪
	પાંચમું જૂની ગાદીના ભદ્રારકોની નામાવલી		૩૬
૩	કાષ્ઠાસંઘી તૃસિંહપુરા મંદિર ગોપીપરા (સુરત) ના મૂર્તિલેખો	(૨૦૧)	૩૮
	તથા ૧—કાષ્ઠાસંઘી ૧૦૭ ભદ્રારકોની નામાવલી		૭૪
	૨—નરસિંહપરાનાં ગોત્રો		૭૫
	૩—હસ્તલિખિત ૫૮૬ શાસ્ત્રો ૪૭ આંધણોમાં		૪૭
૪	કાષ્ઠાસંઘી મેવાડા શ્રી ચિંતામણી પાર્શ્વનાથ મંદિર સુરતના મૂર્તિલેખો	(૨૪૭)	૮૨
	હસ્તલિખિત શાસ્ત્રો ૫૫		૧૧૦
૫	જૂના દહેરાની શાખા નવાપરા સુરતના પાર્શ્વનાથ મંદિરના મૂર્તિલેખો	(૫૫)	૧૧૦
૬	નવાપરા સુરત એપડાના દહેરાના મૂર્તિલેખો (૬૬)		૧૧૪
૭	ગુજરાતી વાસુપૂજ્ય સ્વામી મંદિર નવાપુરા સુરતના મૂર્તિલેખો	(૨૫૭)	૧૨૫
	૧—હસ્તલિખિત શાસ્ત્રો (૬૩)		૧૪૫
	૨—ઈડરની ગાદીના ૧૦૧ ભદ્રારકોની નામાવલી		૧૫૨

સુરતનાં તથા જિલ્લાના મુદ્દયત્યાલયો.

૮ નવાપરામાં શેઠ ગમનલાલ ખુશાલચંદ સુવરવાળાના ચત્યાલયના મૂર્તિલેખો	(૧૨)	૧૬૧
૯ હરીપરામાં શેઠ નેમચંદ કસ્તુરચંદ (સાદડવેલવાળા) નું ચત્યાલય	(૧૧)	૧૬૨
૧૦ હરીપરા ગુલ્જરકળીયામાં શેઠ પરભુદાસ હેમચંદ ચત્યાલય. ૩ હસ્તલિખિત શાસ્ત્ર પશુ છે ૪)		૧૬૩
૧૧ ગ્ટેશન પર શેઠ જગનલાલ શ્રેલાભાઈ તાસવાળા ધર્મશાળામાં ચત્યાલય	(૧૭)	૧૬૪
૧૨ મોતી રૂપાની ખડકી (ઝાંપાખખર) માં પરભુદાસ પાનાચંદ સરયાનું ચત્યાલય	(૧૬)	૧૬૭
૧૩ ધાખીશેરી હરીપરા સુરતમાં શેઠ ખીમચંદ લાલચંદ ચત્યાલય	(૪૧)	૧૬૮
૧૪ રાંદેરના જૂના દહેરાના દિ૦ જૈન મંદિરની મૂર્તિઓ	(૪૭)	૧૭૩
૧૫ કતારગામ (સુરત) ના વિદ્યાનંદ સ્વામી આદિની ચરણ પાદુકાઓ	(૬૦)	૧૬૨
૧૬ મહુવા (નવસારી-સુરત)ના વિદ્યનહરણ પાર્શ્વનાથ મંદિરના મૂર્તિલેખો શાસ્ત્રો ૨૧૯	(૮૬)	૨૦૫
૧૭ વ્યારા (સુરત) ના દિ. જૈન મંદિરના મૂર્તિલેખો	(૬૦)	૨૨૫
૧૮ ખુહારી (સુરત) ના દિ. જૈન મંદિરના મૂર્તિલેખો	(૨૨)	૨૩૫

(૧૮)

૧૯ કુકેરી (સુરત) ના દિ. જૈન મંદિરોના મૂર્તિલેખો	(૨)	૨૩૬
૨૦ રાનકુવા (સુરત) એ ગૃહ ચૈત્યાલયના મૂર્તિલેખો	(૧૩)	૨૪૦
૨૧ માંડવી (સુરત) ના દિ. જૈન મંદિરના મૂર્તિલેખો	(૩૮)	૨૪૩
૨૨ અંકલેશ્વર (સુરત હાલ ભરૂચ) ના દિ. જૈન મંદિરના મૂર્તિલેખ		
(૧) મહાવીર સ્વામી મંદિર	(૧૫૧)	૨૪૮
(૨) આદિનાથ મંદિર	(૮૪)	૨૬૪
(૩) ચિંતામણી પાર્શ્વનાથ મંદિર	(૨૭૨)	૨૭૨
(૪) નેમનાથ મંદિર	(૧૪૫)	૨૮૪
૨૩ સજ્જેહ (અંકલેશ્વર) ના શીતલનાથ મંદિરના મૂર્તિલેખ	(૭)	૨૬૫
૨૪ ભાવનગર (સૌરાષ્ટ્ર) ના દિ. જૈન મંદિરના મૂર્તિલેખ	(૧૦૬)	૨૬૭
૨૫ ઘોઘા (ભાવનગર સૌરાષ્ટ્ર) ના ગૂના ૩ મંદિરોના મૂર્તિલેખ —		
(૧) ગૂનું દાંડીયાનું દહેરું	(૮૮)	૩૦૮
(૨) ગુજરાતીનું દહેરું	(૭૪)	૩૧૮
(૩) ચોપડાનું દહેરું	(૧૧૪)	૩૨૧

આ પ્રમાણે કુલ ૨૬૫૭ મૂર્તિઓ અને યંત્રોનો સંગ્રહ આ ગ્રન્થમાં લખાયેલો છે.

(૧૯)

સુરત અને રત જિલ્લા દિ. જૈન મંદિર
મૂર્તિલેખ સંગ્રહના ફોટાઓ.

નં.	નામ	પૃષ્ઠ
૧	શ્રી ૧૦૦૮ શ્રી શાંતિનાથજી આદિ ગુજરાતી દહેરાની સાખા શિખરબંધ મંદિરની વેદી	૧
૨	શ્રી ૧૦૦૮ શ્રી ચંદ્રપ્રભુ તીર્થંકર સુરતની જુની ગાદીના નીચેની વેદીના મૂળનાયક	૮
૩	શ્રી જિનમતી આર્યિકાજી શિષ્ય શ્રી વિદ્વાનંદસ્વામી જૂના દહેરા સુરતમાં વિરાજિત	૧૬
૪	પંચ મેરૂધાતુની પ્રતિમાજી જુના દહેરા-સુરત ભ. વિદ્વાનંદી પ્રતિષ્ઠિત સં. ૧૫૧૩ ના	૩૨
૫	ધાતુના પંચમેરૂ ૭૨ ઈંચ ઊંચા કાષ્ઠાસંઘી મંદિર ગોપીપરા-સુરત	૭૨
૬	ગુજરાતી મંદિર નવાપરા સુરતમાં શ્રી ચિંતામણી પારસનાથની વેદી. અતીવ પ્રાચીન પ્રતિમાઓ છે	૧૪૪
૭	સુરતની જુની ગાદીના ભટ્ટારક ૧૦૮ શ્રી વિદ્વાનંદ-સ્વામી (કતારગામ) નું પ્રાચીન ચિત્ર-સ્ટેચ્યુ	૧૫૨
૮	શ્રી વિદ્વાનંદ સ્વામીનો 'શ્રી પાદુકા' તથા સ્વ. આ. શાન્તિસાગર અને સ્વ. ભટ્ટારક શ્રી વિદ્વાનંદ સ્વામીનો સ્ટેચ્યુ (હસ્તલિખિત) ગ્રન્થની હસ્તલિખિત ચિત્ર ઉપરથી	૧૯૨
૯	કતારગામ (સુરત) માં શ્રી વિદ્વાનંદ સ્વામિ ઉપરનો માનસ્તંભ અને ભ. મહાવીરની ચૌમુખી પ્રતિમાજી	૧૯૩
૧૦	પ્રાચીન ચૌવીસી પ્રતિમાજી મહુવા જે નવસારીના મંદિરમાંથી લવાઈ હતી.	૨૦૮

(૨૦)

૧૧	શ્રી વિઘ્નહર પાર્શ્વનાથજી મહુવા (સુરત) ની અતિશય યુક્ત વેણુની પ્રાચીન પ્રતિમાજી	૨૦૯
૧૨	મહુવામાં રૂપભદ્રેવની પ્રાચીન મૂર્તિ	૨૧૬
૧૩	આરસના પંચમેરૂ મહાવીરસ્વામી મંદિર અંકલેશ્વરના	૨૪૮
૧૪	શ્રી ચિંતામણી પાર્શ્વનાથની મૂર્તિ અંકલેશ્વર	૨૬૬
૧૫	ચિંતામણી પાર્શ્વનાથ મંદિર અંકલેશ્વરમાં એક મુનિશ્રીની ખડ્ગાસન મૂર્તિ (સં. ૧૪૬૫ ની)	૨૬૪
૧૬	શ્રી નેમિનાથ મંદિર અંકલેશ્વરમાં શ્રી પાર્શ્વનાથની ચૌમુખી કમળાસન અદ્દર જણાતી પ્રતિમા	૨૬૫
૧૭	શ્રી નેમિનાથ સ્વામી મંદિર અંકલેશ્વરની મૂળનાયક પ્રતિમા તથા ખીજી પ્રતિમાઓ	૨૫૮
૧૮	શ્રી ૧૦૮ ભદ્રારક સૂરેન્દ્રકીર્તિજી અંકલેશ્વર હસ્તલિખિત ચિત્ર ઉપરથી	૨૭૨
૧૯	સખેદ (અંકલેશ્વર) ના શ્રી સીતલનાથ સ્વામી	૨૯૬
૨૦	શ્રી ૧૦૦૮ શ્રી ચંદ્રપ્રભુ તીર્થંકર હુમડ ડેલા મંદિર ભાવનગર (સં. ૧૫૩૯)ના કાનડી લેખવાળા	૩૦૪
૨૧	ધાતુનું શ્રી સહસ્રકૂટ ચૈત્યાલય (૧૦૦૮ પ્રતિમાઓ) ગુજરાત મંદિર શ્રોધા (ભાવનગર) માં વિરાજિત પ્રાચીન (સં. ૧૪૫૧નું)	૩૨૦



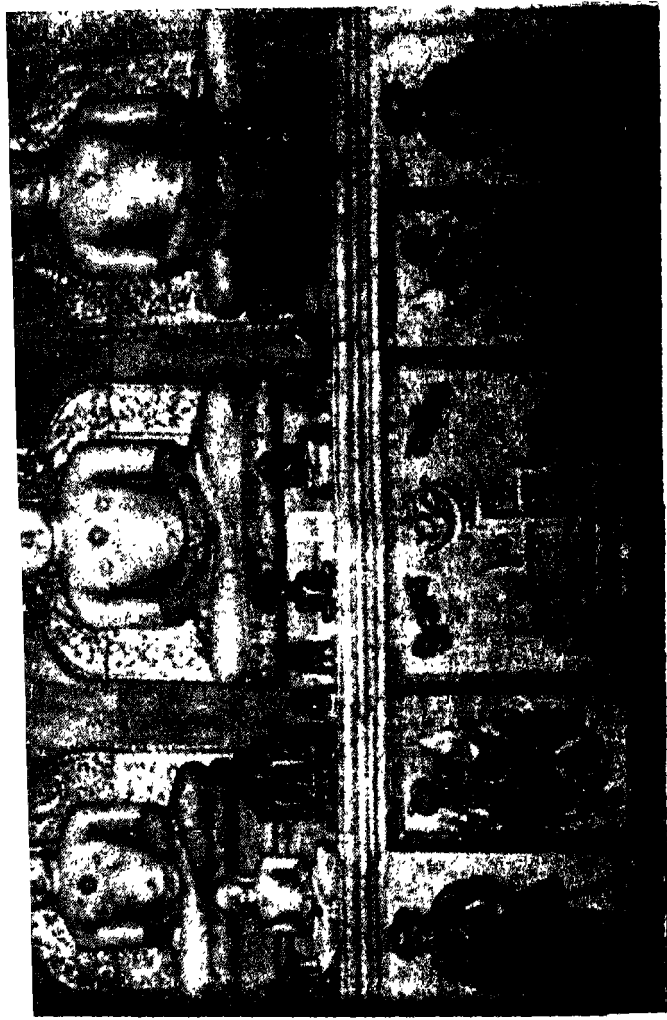

श्री १००८ श्री शांतिनाथस्वामी मूढनायक (गुजराती साज्जाना सूरतना वहेरानी शास्त्राना सं०
१२३५ वैशाख सुदी १० गुठ कतीव प्राचीन) बाजुबाजु श्री पार्वनाथस्वामीनी मूर्तिको. [जूषो वेज १]



શ્રી વીતરાગાય નમઃ

—: સુરત અને સુરત બિલ્લાનો —

દિગંબર જૈન મૂર્તિલેખ સંગ્રહ

[૧]

શ્રી શાંતિનાથ દિ. જૈન મંદિર ખપટિયા ચકલા—
સુરતની પ્રતિમાઓના લેખો.

૧. શ્રી શાંતિનાથ સ્વામી—(મળાચક) ગ્રંથી ૩ ફીટ
સફેદ આસની. હરણું ચિહ્ન છે. અતિ પ્રાચીન છે. લેખ નથી.

૨. પાર્શ્વનાથ સ્વામી—ગ્રંથી ૨૧ ફીટ સફેદ આસની. સર્પ
ચિહ્ન. અતિ પ્રાચીન. લેખ નથી.

૩. પાર્શ્વનાથ સ્વામી—ગ્રંથી ૩ ફીટ. સફેદ આસની છે.
લેખમાં સં. ૧૨૩૫ તથા પં. વાહુકીર્તિ આજ નામ ત્યાં છે.
અતિ પ્રાચીન છે.

૪. નેમનાથ સ્વામી—સફેદ આસની ગ્રંથી ફીટ ૧૧.
સર્પ ચિહ્ન.

લેખ—સં. ૧૭૪૫ વર્ષે મિતિ વૈશાખ સુદી ૩ રાજી...
વગેરે વંચાતું નથી.

૫. પાર્શ્વનાથ સ્વામી—કાળા આરસની ઊંચી કુટ ૧૧ સપ્
વિહ. ૭ ફેણ સહિત.

લેખ—સં. ૧૭૪૫ વગેરે. આગળ લેખ વંચાતો નથી.

૬. ધર્મનાથ સ્વામી—ધાતુના ઝિંચાઈ ૮ ઈંચ. વજ
૬૦૬ ચિહ.

લેખ—સં. ૧૬૮૫ વર્ષે માહ સુદ ૫ સોમે શ્રી મૂળ સંધે
કુંદકુંદાન્વયે... પ્રણમતિ. પુરો લેખ વંચાતો નથી.

૭. ચોવીબું ધાતુનું—ઝિંચાઈ ૧૩ ઈંચ. નીચે વચ્ચે ઈંદ્રાણી
છે તે આળુઆળુ ઇંદ્ર વગેરે છે.

લેખ—સં. ૧૬૮૬ શ્રી મૂલ સંધે સારવાગચ્છે બલાતકારગણે
કુંદકુંદાચાર્યે ભ. શ્રી વિદ્યાનાંદિ સ્તવન્વયે ભ. શ્રી જ્ઞાનભૂષણ
સ્તવપદે ભદ્રારક શ્રી પ્રભાચંદ્ર સ્તવપદે ભ. શ્રી વાદિચંદ્રાસ્તવપદે ભ.
શ્રી મહીચંદ્રોપશાત હુંબડ જાતીયઃ જમાઈસા પ્રેમજી રામદાસ
બ્રાતા જીદાસતા રહિયા તેજલદે પુત્રી કાડઈ હરબાઈસા સ્તવ પુત્રઃ
સાં નેમા ભાર્યા નાગલદે પુત્ર પ્રેમજી પુત્રી વીરાબાઈ જીવી બ્રાતુજ
સવજી ભાગિનવ ગાંગજી પ્રણમતિ તીર્થકર દેવાત.

૮. ચોવીબું ધાતુનું ઝિંચાઈ ૧૩ ઈંચ. નીચે વચ્ચે ઈંદ્રાણી
તથા આળુઆળુ ઈંદ્ર પ્રાતિહાર્ય વગેરે છે.

લેખ—સંવત ૧૭૬૩ વર્ષે વૈશાખ સુદી ૧૨ બુધ શ્રી મૂલસંધે
સરસ્વતિચ્છે બલાતકારગણે કુંદકુંદાચાર્યાન્વયે શ્રી વીરચંદ્રાસ્તવપદે
ભ. શ્રી જ્ઞાનભૂષણસ્તવપદે ભ. પ્રભાચંદ્ર તત્પદે ભ. વાદિચંદ્ર
તત્પદે વિજય રાજ્યે ભ. શ્રી મહીચંદ્રાસ્તવપદેશાત રાનેર
(રાંદેર હોવું જોઈએ) વાસ્તવ્યઃ હુંબડ જાતીય સં. શ્રી. ધનજી

ભાર્યા શ્રી કોડમદે તથોઃ પુત્રઃ સં. શ્રી મનજીભાર્યા સં. શ્રી મેઘલદે તથોઃ પુત્રો સં. શ્રી બા. સં. શ્રી હીરા બા. શ્રી માણુક તથોઃ પુત્ર સં. શ્રી જીવરાજ એત્યાંમધ્યે સં. હ. કેના કાકિં પ્રતિષ્ઠા સં. વર્ધસમ વિમલ સંમેધો સં. કાયામ સુરતન સંભાનાં નિત્યં પ્રણુમતિ.

૯. પંચપરમેષ્ઠી ધાતુના—ઉચ્ચાષ ૭ા ઇંચ નીચે વચ્ચે ને આણુઆણુ ઈદ્ર ઈદ્રાણી એ હાથી વિગેરે ચિત્રો છે.

લેખઃ—સં. ૧૫૧૫ માધ વદી ૧૧ ગુરૂ શ્રી મૂલસંધે શ્રી કુંદકુદાચાર્યાનવધે ભ. શ્રી ભુવનકીર્તિસ્તત્પદેશાત હુ'ખડ ગાતીય સામલસા ૩દી સુત મહલા બા. સીમી સુત માકા બા. જખકુ સુત વર્ધમાન એતે નિત્યં પ્રણુમતિ !

૧૦. રતનત્રય (ધાતુની) ઝિંચી સાત ઇંચ.

લેખઃ—સં. ૧૬૩૨ શ્રી મૂલસંધે ભ. શ્રી જાનશૂપણુ ભ. શ્રી પ્રભાચંદ્રોપદેશાત સિંહપુરા (સંઘપુરા) સં. ભીમજી રોકડૂ આસુ-લાખા નાગજી પ્રણુમતિ.

૧૧. પાર્શ્વનાથ ધાતુની ફેણવાળા—ઉચ્ચાષ ૫ ઇંચ.

લેખ—સં. ૧૭૧૧ વર્ષે વ્યગહન વદી ૧૧ ભ. પદ્મકીર્તિ, ભ. સકલકીર્તિ, ગાવા પુતં તિસા મનોહર પુત્ર તુરસી પ્રણુમતિ.

૧૨. પાર્શ્વનાથ ધાતુની—ઉચ્ચી ૪ ઇંચ ૭ ફેણવાળા.

લેખ—સં. ૧૫૬૬ વૈશાખ શુદ્ધિ ૧૩ રવૌ શ્રી મૂળ સંધે ભ. શ્રી મહીશૂપણુ પદ્મે ભ. શ્રી લક્ષ્મીચંદ્ર પ્રણુમતિ તત્પદે ભ. શ્રી અભયચંદ્રેઃ પ્રતિષ્ઠિતમ.

૧૩. પાર્શ્વનાથ ધાતુની ૭ ફેણ સહિત—૩ ઇંચ ઝિંચી.
લેખ—શ્રી ૧૬૮૬ માત્ર છે.

૧૪. પંચમેરૂ ચૌમુખજી ધાતુના—૩ ઇંચ ઉચ્ચા.

लेख—श्री मूल संधे ज. श्री लुवनकीर्ति स्तूपदे ज. श्री
समस्तपुत्र...प्रद्युम्नि नित्यम्.

१५. पद्मावती धातुना—उच्यते या इय. यार हाथवाणा-
द्विपर पार्श्वनाथ ने वाचना लांछन सहित.

लेख—सं. १५४४ वर्षे वैशाख सुदी ३ सोमे श्री मूलसंधे
ज० श्री विद्यानंदि देवा तदङ्गतो श्री अम्बिकाय विरसंपितम्.

१६. सिद्धनी प्रतिमा (निराकार) ६॥ इय ज्योति.

लेख—मूलसंधे कसनदास कापडियाना पुत्र स्व. आश्रुभाधना
स्मरणार्थे वीर सं. २४८० विक्रम सं. २०१०

१७. पार्श्वनाथनी धातुनी प्रतिमा—इय ६ इय. सात
ईशुवाणी.

लेख—वीर सं. २४८० विक्रम सं. २०११ वैशाख शुक्ल ३
शुधे वीसा हुमड ज्ञातिर रभयलाल, शा. गुलाबसंधे लालसंधे
पटवा रतलामवासी (हाल सुरत)नी पुत्री स्व. सौ० सविता गुलाब-
संधे तथा स्व. पुत्र आश्रु आदि परिपरितम् स्मरणार्थे प्रतापगढमे
श्री सीमंहर जिनालये ज. यशकीर्ति प्रतिष्ठितम्.

१८. क्षेत्रपाण पाषाणना—उच्यते १ कुट यार हाथवाणा-
सं. १६५६ मां प्रतिष्ठित.

१९. सिद्ध यंत्र (विनायक यंत्र) जोण तांभानुं पा इयनुं,
वीर सं. २४६९ वैशाख सुदी ३ रवीवार सुरतनिवासी वीसा हुमड
ज. भन्वरलाल कसनदास कापडियाना यि. धनसुभलालना लज्ज प्रसंगे
भनावीने मुक्तुं.

२०. सिद्धचक्र यंत्र—तांभानुं जोण ६ इयनुं.

२१. इशालक्षण धर्म यंत्र—तांभानुं ६ इयनुं योरस.

२२. मोक्ष करण यंत्र जोण धातुनुं जा इयनुं.

૨૩. ચોરસ યંત્ર કોંકણી વગેરે લેખવસ્તુ તાંબાનું હ ઈશ્યુનું.

લેખ:—સં. ૧૮૨૫ ના શ્રાવણ કૃષ્ણ પક્ષે ૮ દિવસે રાંકવાળા જાતીય શેલાબાઇ રાયચંદ્રજીને સુરત નગ્ર.....

૨૪. પાપાણની ચરણ પાદુકા—૮૫૬ ઈસવી. પથર તુટ્યો છે તે લેખ કંઈ પણ વંચાતો નથી.

૨૫. છૂર્ણોદ્ધાર પ્રતિમા કર્યાનો લેખ આરસ પર ૧૨૫૧૨ ની સામઝમાં. શ્રી ૧૧ શ્રી શાંતિનાથના દહેશસરનો છૂર્ણોદ્ધાર પ્લીસા હુમડ ગંગેશ્વર ગોત્રી શા. પીજલાલ શીતલદાસના સુત ઝવેરચંદના ચરણજીવી ચુનીલાલે પોતાના તીર્થસ્થળની યાદગીરી કાયમ રાખવા સાર કર્યો છે. સં. ૧૯૫૬ ના વૈશાખ શુદ્ધ ૩ ને છુબે.

(લેખો ઉતાર્યા તા. ૩૧-૧૦-૫૪)

નોંધ.

આ મંદિર યુજરાતી દિ. જૈન સાજના (નવાપરા) ની શાખા છે. સં. ૧૯૫૬માં આ મંદિરનો છૂર્ણોદ્ધાર દાનવીર શેઠ માણેકચંદ શ્દીરાચંદ ઝવેરીના ઉપદેશથી તેમના ભાણેજ શેઠ ચુનીલાલ ઝવેરચંદ ઝવેરીએ કરાવ્યો તે પહેલાં આ મંદિર એક ભોંયરામાં હતું તે ઉપર ભાંગુ તુટું મકાન હતું. તે તેમાં વચમાં શ્રી પારસનાથ ને આણુઆણુ શાંતિનાથ ને પાર્શ્વનાથની પ્રતિમાઓ હતી છતાં એને શાંતિનાથનું મંદિર કહેતા હતા. પછી ન્યારે આ પ્રતિમાઓ ઉપર લાવવામાં આવી ત્યારે તે જોતાં સ્પષ્ટ જણાયું કે વચમાં તો પાર્શ્વનાથ છે ત્યારે વિચાર થયો કે શું કરવું ! પછી અંતે નક્કી થયું કે ન્યારે શાંતિનાથનું મંદિર કહેવાય છે તો શાંતિનાથ પ્રતિમા જેને હરણુ ઈચ્છ છે તે વચમાં રાખવી ને અંતે પાર્શ્વનાથને આણુઆણુ રાખવા અને એ પ્રમાણે કરવામાં આવ્યું. અને ત્રણ પ્રતિમાઓ કાળી ચડી ગઈ હતી તેને ખારાના પથરથી ઉગટ કરાવી ઉજળી ખનાવાઈ

હતી. આ વેદી પ્રતિષ્ઠા કોલ્હાપુરના ઉપાધ્યાયે કરાવી હતી. આ મંદિર ઘણા ઉંચા શિખરવાળું અને અગાસી સહિત છે અને હાલ ચાર પાંચ વર્ષથી આગલા ભાગમાં બે દુકાનો અને પાછલા ભાગમાં બે મોટરના તળેલાઓ અગાસીઓ સહિત બનાવ્યા છે. જેથી આવક પણ ઠીક થાય છે. આ મંદિરમાં એક હસ્તલિખિત પૂજા ગુટકો તેમજ આશરે ૧૦૦ છાપેલાં શાસ્ત્રો છે. વળી એકું કહેવાય છે કે સંવત ૧૮૬૩ની સુરતની મોટી આગ જેમાં સુરતનું અડધું શહેર બળી ગયું હતું તે વખતે આ મંદિર ગુજરાતી સાજનાનું મુખ્ય મંદિર હતું અને તે પછીજ નવાપરામાં આ સાજનાનું નવું મંદિર બંધાવાયલું જે આજે ગુજરાતી સાજનાનું મુખ્ય મંદિર છે. (આ બાબત કંઈ વિશેષ પુરાવા મળતા નથી.)

મુ. ક. કાપડિયા.



श्री ज्युनुं दहेइं (दांडीयनुं दहेइं) षष्ठाटिया यकवा
सुरतनी प्रतिभाजोने लेखसंग्रह.

लोय तणीआनी यंद्रभुनी वेदीनी प्रतिभाजो.

१. श्रीयंद्रभु-भूजनायक—सईद आरसनी जियी उ कुट
यिन्ह यंद्रमा.

लेख—सं. १६७६ वर्षे थाडे १५५३ श्री मूलसंध नदिसंधे
सरस्वतिगच्छे अलाटकार गले कुंदकुंदाययो लक्ष्मीपद्मिदेवा
तत्पदे ल. देवेन्द्रकीर्तिदेवा स्तं ल. श्री विद्यानदिदेवा, तत्प० ल.
श्री मल्लिभूपयु स्तं ल. श्री लक्ष्मीयंद्रा तत्प० ल. श्री वीरयंद्रा
तत्प० ल. श्री ज्ञानभूपयु तं ल. श्री प्रभायंद्रा स्तं ल. श्री
वाहियंद्रा तं ल. श्री महीयंद्रोपदेवात् हुमड याति वजिल
वास्तव्य मांतरगोत्रे संधवीश्री वर्धमान लक्ष्मी-संधवादे तयोः पुत्राः
संधवी कुंपरल्ल भायां संधाटभेद तयोः पुत्रः संधवी श्री धर्मदास
भायां संधवादे पुत्री वेज्याभ यंद्रभुनं प्रसुभति.

२. जभणी आणुनां भूजनायक श्री शांतिनाथल उंयाभ कुट
२॥ सईद पाषाणु. हरणु यिन्ह.

लेख—संवत १६७६ वर्षे वैशाख वदी ५ गुश्वारे श्री मूलसंधे
सरस्वति गच्छे अलाटकारगले कुंदकुंदाययो लं श्री महीयंद्रोपदेवात्
संधवी श्री धर्मदास श्री शांतिनाथनं प्रसुभति.

३. ङणीआणुनां भूजनायक श्री वासुपुं-वर्यायि-सईद
पाषाणु कुट २॥ यिन्ह भेसारु. संवत १६७६ वर्षे वैशाख वदी ५
गुरौ श्री भारतगच्छे श्री कुंदकुंदाययो-वये ल. श्रीपद्मनिदेवा तत्पदे
ल. श्री देवेन्द्रकीर्तिदेवा तत्पदे ल. श्री विद्यानदिदेवा तत्पदे ल. श्री
मल्लिभूपयुदेवास्तपदे ल. श्री लक्ष्मीयंद्रोपदेवात् ल. श्री वीरयंद्रदेवा.

તતપદે ભ. જ્ઞાનભૂષણદેવાતપદે ભ. પ્રભાચંદ્રદેવા તતપદે ભ. વાદિચંદ્ર-
દેવા તતપદે ભ. મહીચંદ્રોપદેશાત સં. ધર્મદાસ વાસુપૂજ્ય પ્રણમતિ.

૪. શ્રી પાર્શ્વનાથ—ઉંચાઈ ૧૧ ફુટ સફેદ પાષાણ ચિહ્ન
સર્પનું.

લેખ—સંવત ૧૮૪૪ વર્ષે વૈશાખ સુદી ૩ શ્રી મૂલ સંધે
ભ. શ્રી જિનચંદ્રદેવા સં. જ્યારણ પાવડીવાલેન.....શહર મૂડા
મી રાજ.....

૫. પાર્શ્વનાથ—સફેદ પાષાણ ૧૧ ફીટ. ઉપર પ્રમાણે લેખ છે.

૬. પાર્શ્વનાથ—ઉંચી ૧ ફીટ. લેખ ઉપર પ્રમાણે.

૭. પ્રતિમા ધાતુની—કમળાસન; ઉંચાઈ ઇંચ ૩ લેખ
સં. ૧૬૩૬

૮. શ્રી અશ્વિનનાથ—ધાતુના ચિહ્ન હાથી ઊંચાઈ ફુટ ૧૫૫
બેડકની નીચે વચ્ચાં દેવી-આબુખાબુ હાથ બે. ઉપર ઈંદ્ર, ઈંદ્રાણી
તથા છેલ્લામાં આબુખાબુ બે. હાથી છે.

લેખ—સંવત ૧૮૪૪ વર્ષે શકે ૧૬૭૫ પ્રવર્તમાને વૈશાખ
સુદી ૫ ચંદ્રે સુરત જાંઘરે શ્રી મૂલ સંધે સરસ્વતિ ગચ્છે બલાત્કાર
ગણે શ્રી કુંદુચંદ્રચૌવમે ભ. શ્રી દેવેન્દ્રકીર્તિ સ્તતપદે ભ૦ વિદ્યા-
નંદિ, સ્તતપદે, ભ. શ્રી મહિભૂષણ સ્તતપદે, ભ. શ્રી લક્ષ્મીચંદ્ર
સ્તતપદે, ભ. શ્રી વીરચંદ્ર સ્તતપદે, ભ. શ્રી જ્ઞાનભૂષણુ.સ્તતપદે, ભ. શ્રી
પ્રભાચંદ્ર સ્તતપદે, ભ. શ્રી વાદિભૂષણુ સ્તતપદે, ભ. શ્રી મહિચંદ્ર
સ્તતપદે, ભ. શ્રી મેરચંદ્ર, સ્તતપદે, ભ. શ્રી જિનચંદ્ર સ્તતપદે, ભ. શ્રી
વિદ્યાનંદી ગુરુપદેશાત રાયકલાળી જાતિ શા. કુવચરજી સવજી સ્તતપુત્ર
શા. લક્ષ્મીદાસ સ્તતપુત્ર શા. ધર્મદાસ તસ્ય ભાચી રતન વહુ તસ્ય
પુત્ર શા. બખાજીવચ્છાસ તસ્ય ભાચી નવી વહુ તાબ્યાં પ્રતિષ્ઠા ફૂતા...
.....રતન શ્રી અજીતનાથ પ્રણમતિ. શ્રીસ્તુ.

૯. શ્રી જ્ઞાનભૂષણુ પદપાષાણ—ઉંચાઈ ૧૫૫ ફુટ, ચિહ્ન



श्री १००८ श्री चन्द्रप्रभु तीर्थंकर
जूना दहेरा सूरतनी नीचेनी वेदीना मूळनाथक
संवत् १६७९ मां प्रतिष्ठित. (जूओ पृ० ५)

બોધાનુ. વચ્ચમાં દેવી (ચાર હાથની) આબુખાબુ ખે બોડા તથા તેની આબુખાબુ ખે હાથી છે.

લેખ-નં. ૮ પ્રમાણે વધારામાં સુરત બંદરે જૈન ચૈતાલવે તથા છેવટમાં બાઇ રતન પછી શંભવનાથ નિત્ય પ્રણમતિ શ્રીરસ્તુ છે.

૧૦ શ્રી પાર્શ્વનાથ—સર્વ ચિત્ર ગિંચાઇ ૧૩ ઇંચ સંવત ૧૫૪૮ (જીવરાજ પાપડીનાજીએ લેખ)

૧૧. શાંતિનાથ—હરણ ચિત્ર ઉંચી ૧૧૧ કુટ સફેદ પાપાણુ.

લેખ:—સં. ૧૮૦૫ વર્ષે શાકે ૧૬૭૧ પ્રવર્તમાને વૈશ્યાખ માસે શુકલપક્ષે ચંદ્રવાસે શ્રી મૂલસંધે સરસ્વતિગચ્છે બલાતકારગણે ભ. કુંદકુંદાચાર્ય અનુક્રમાત ભ. વિદ્યાનાંદી અનુક્રમાત ભ. મહાયંદ્રતપદે ભ. મેરૂચંદ્રતપદે ભ. જિનચંદ્રદેવાતપદે ભ. વિદ્યાનાંદીગુરૂપદેશાત શ્રી સુરત બંદરે શ્રી આદિનાથ ચંત્યાલયે શ્રી રાયકવાળ જાતીય શા. સવજી તસ્યા ભાર્યા ચંદ્રગજી સુત લક્ષ્મીદાસ ભાર્યા બાઇ સોમી તસ્ય સુત શા. ધર્મદાસ ભાર્યા વાસંતીબાઇ તસ્ય સુત જગજીવન ભાર્યા નવી વહુ પ્રતિષ્ઠા શ્રી મૂલસંધે શ્રી શાંતિનાથ સ્વામીને પ્રણમવતે બાઇ રતન નિત્ય પ્રણમતિ.

૧૨. શ્રી સીતલનાથ—ચિત્ર કદપચક્ષ. સફેદ પાપાણુ. ગિંચી ૧ કુટ. સ્થિતિ સં. ૧૬૩૮ ફાગણ સુદી ૬ મૂલ સંધે સરસ્વતી ગચ્છે બલાતકારગણે કુંદકુંદાન્વયે.....તતપદે ભ. દેવેન્દ્રકીર્તિ તતપદે, ભ. ધર્મભૂષણ ગુરૂપદેશાત બચેરવાલ જાતિય ચામરા ગોત્રે સંધવી રાણુજી ભાર્યા સોંકબાઇ, પ્રશદાબાઇ...બાઇ એતેષાં પ્રતિષ્ઠિતમ.

૧૩. ત્રીન ચૌવાસી—ધાતુની વચ્ચે કાચેત્સર્ગ. ૧ કુટ ૨ ઈંચ રાયણી ચિત્રમ સં. ૧૪૬૬ વર્ષે વિષ્ણ્યાત મૂલ સંધે તસ્મિન્ બલાતકારગણે મૂલ શોભને સદાગચ્છે કીર્ત્યાલંકૃત જૂતલે, કુંદકુંદાદિ મુનીશ્વરે રત્નદેવેન્દ્રકીર્તિ સુકીર્તિ વ્યાપ્ત દિગન્તરઃ, વિદ્યાનાંદિ ખ્યાતઃ સદગુરૂપદેશતઃ સ્વચ્ચુદિશી પ્રીતેનતેષુ બોધિકે, કૃષ્ણ પક્ષે

માઘસ્ય પંચમ્યામ્ રવિવાસરે, ગંધારાદિ...ટે રાયવંશે...ની ૥૪૫૫.
તત્ર દેવેન્દ્રનામા ભુવિ ભાસ્વાન્ભુનિઃ,...સાંસાદ્ર૦ ભીમ વસ્માસે રાજ્ઞ-
રૂપોસદ્વકતા પદ્માખ્યો પવિધારક કારપિતુમ્ શુભમ્, દાસપતિ.
જિનેન્દ્રસ્ય બિમ્બમ્ વાતીવ શૌભનમ્. ૥૬૫૫

[આ શ્લોક ૬ લાઇનમાં પદ્યમાં છે. મૂર્તિની ત્રણે બાજુમાં છે.]

૧૩-૧. પાશ્વનાથ—૧ કુટ, જીવરાજ પાપડીવાલ સં. ૧૫૪૮
નો લેખ.

૧૪. કુંથુનાથ—૧૫ ઈંચ સં. ૧૮૦૫ વાજો સુરતની રાયક-
વાલ સાતિવાજો લેખ.

૧૫. પાશ્વનાથ—૧૧ ઈંચ, સફેદ પાષાણુ સં. ૧૬૪૧ વર્ષે
માઘ વદી ૧૩ પુષ્ય ભ. ગુણકીર્તિ ગુરૂપદેશાત્ કંસાર સામવંશે સંઘવી
જીનસેવી ભાર્યા સમબાષ્ઠ તરૂપાઃ સુત સંઘવી પાતસેગ્રી ભાર્યા સંઘવી.
બબાષ્ઠ એતે શ્રી પાશ્વનાથં નિત્યં પ્રણમન્તિ.

૧૬. ચન્દ્રપ્રભુ—૧૪ ઈંચ, સફેદ પાષાણુ ૧૮૦૫ વાજો સુર-
તના રાયકવાજોનો લેખ.

૧૭. અજીતનાથ—૧૦ ઈંચ, સફેદ પાષાણુ, ૧૮૦૫ વાજો.
ઉપરોક્ત લેખ.

૧૮. ૨૪ તીર્થંકરની—ઘાતુની ૧૪ ઈંચ, લેખ-સં. ૧૬૬૬
વર્ષે માઘ સુદી ૪ ગુરૂ મૂળ સંઘે સરસ્વતી ગચ્છે બલાતકારગણે કુંદ-
કુંદાચાર્યાનવયે ભ૦ વીરચંદ્ર ભ૦ જ્ઞાનભૂષણ, ભ૦ પ્રભાચંદ ભ૦
વાદિચન્દ્રોપદેશાત્ શ્રીકમલકીર્તિ ભિઃ સિદ્ધપુરા સંઘવી રાજા ભાર્યા
મણીતરૂપાઃ સુત સંઘવી કાનજી ભાર્યા મગાદે કમળાદે સંઘવીશ્રી કેલક
ભાર્યા જગાદે સુત મં. શ્રી જસવન્ત ભાર્યા વેજળદે ગિરાત સંઘવી વીરજી
ભાર્યા મીરાદે, નેમા ભાર્યા હીરાદે સુત સંઘવી નાગજી ભાર્યા જીવાદે ભાત.
સંઘવી ઘેલાજી ભાર્યા મોહનદે સંઘવી વ ભાષ ભાર્યા ગોરદે સુત હરજી
ભાર્યા આવિકાદિ એતે મિલિતવા, પ્રતિષ્ઠિતમ્ બિમ્બમ્, અનુચર,
વાદિચન્દ્ર પદ્રે શ્રી બ્રહ્મચારી મોહનસાગર પદ્માભિષેક કૃત.....

१८. संभवनाथ, सईद पापाण्य—सं. १६४१ श्री मूल संधे. जलहरीगच्छे, ल० ज्ञानभूषण्यः प्रभायंद्रः वाहिन्य-द्रोपदेशात् ल० संभवनाथ.....हुमड वंशे देव श्रीपाल, भार्या कमलदे सुत सपथ प्रतिष्ठितम्.

२०. अजितनाथ—धातुनी छंय ३, मूल संधे ल. ज्ञान-भूषण्य उपदेशात् हुमड सातिय डोन्डा भार्या नरदे.

२१. पार्वनाथ—४ छंय, धातुनी सं. १७२२ ज्येष्ठ सुद २ शुक्लारे मूल संधे ल. मेरुय-द्र उपदेशात् संघवी न्हानणी नेमो प्रथुमति.

२२. कमलासन प्रतिमा—४ छंय धातुनी. आ प्रतिमा अधी पडासन छे.

२३. चरण्य पाहुका—डाणा पापाण्यनी ५४४ छंय. सं. १७४७ वर्षे शाल्युन सुदी...मूलसंधे पलात्कार गण्ये अन्न आवक नित्यं...

२४. चरण्य पाहुका—काला पापाण्यनी ४४४ छंय वि. सं. १८२०नी मूल संधे...कीर्ति गुरोपदेशात् शाह वादकरण्य अवरान्... देवपाहुका.

२५. चरण्य पाहुका—सईद पापाण्य ३१४२११ छंय. लेख नथी..

२६. सिद्धयुक्त यंत्र—धातुनुं गोण ६४६.

लेख—सं. १७२२ वर्षे ज्येष्ठ सुदी २ शुके मूल संधे ल.. महीयंद्र तत्पदे, ल. मेरुयद्रोपदेशात् रायकवाणी सातीय शा.. सत्रथ कुंवर तरय भार्या आछ राण तयोः सुत शा. मोहनतः सुंदरतः अते प्रथुमति.

२७. श्री कलिकुंडयंत्र मंत्र सहित धातुनुं गोण ७४७.

लेख—सं. १६६७ वैशाख सुदी १३ रवी मूलसंधे ल. वाही-भूषण्य गुरोपदेशात् हुं० शा. सादर भार्या जयवती सुत शा. अवरान् आता शा. सुया भार्या सोभागदे कलिकुंडं नित्यं प्रथुमति.

२८. अतिथा सकेत पाषाण्य आसनी उन्वी १४ छय
लेप सं. १६५७ मूलसंधे दादाबाध करमावा.
२९. चंद्रप्रभु—सकेत आरस ७ छय उन्वी.
लेप सं. १५४८ वर्षे वैशाख सुदी ३ मूलसंधे हुंभड ग्रातीय...
३०. नेमनाथ—शंभ यिह. काणा आरसनी...७ छयनी
सं. १७१३.
३१. नेमनाथ धातुना—शंभ यिन्ह उन्वी ६ छयनी.
लेप—सं. १८०५ वर्षे वैशाख सुदी ५ काष्ठासंधे नदीतट-
गच्छे ल. सकलकीर्तिंश सुरत.
३२. पार्श्वनाथ—धातुनी उन्वी ४ छय ७ इत्यु सहित सं.
१६२२ वर्षे पौष सुदी ६ शनी वासरे...तटपटे ल. विद्याशुष्यु...
३३. पार्श्वनाथ—धातुनी ७ इत्युवाणी उन्वी ४ छय.
लेप—मूलसंधे ल. श्रुतवरोपदेशात् चित्रोडा गतौ शा गोपाण
आर्या धर्माध.
३४. पद्मप्रभु धातुनी कमण यिन्ह उन्वी ३ छय.
लेप—सं. १७३० माघ सुदी ३ काष्ठा संधे नदीतटगच्छे
रामसेनान्वय ल. माधनादी दोशी वीष्णादास.....
३५. सिद्धयकलं तांभानुं यंत्र—गोण ५ छयनुं वृतेषु सं.
१६३० येत्र सुदी ५ मूलसंधे ल. गानशुष्यु ल. प्रभासद्रोपदेशात्
सिंहपुरा ग्रातीय संवदी पामास.....
३६. सम्यग्दर्शन यंत्र तांभानुं—गोण. ६ छयनुं सं. १७१३
वर्षे हागस्य वदी १ सुरवार मूल संधे काशरती गच्छे अलाकार
अथु कुंडकुंडान्वये ल. वादीयंद्र ल. महियंद्र उपदेशात् हुंभड
ग्रातीय शा. छंदश रामश तस्य भायां आ. यांगा लयोः सुती
इषथ मनश नामानौ तेषामध्ये आध यांभ यंत्रम् प्रत्युमिति.

૩૭. ચંદ્ર તાંબાણું—આહ કોઠાનું, જોખ ૧ ઇંચનું, સં. ૧૫૦૭ વર્ષે આચાર્યશ્રી દેવેન્દ્રકીર્તિ દેવા તત્ શિષ્ય શ્રી વિદ્યાનંદી ગુરૂપદેશાત્ હુંબર વંશે શા. અંધ્યા કરાપિતમ્ શ્રી મૂલ સંધે સરસ્વતિ ગચ્છે.....

૩૮. સીતળનાથ—સફેદ પાષાણ કલ્પવૃક્ષ ચિહ્ન ૧૧૧ ક્ષેટ્ર ઝિંચા.

લેખ—૧૮૦૫ વાળો સૂરતનો રાયકવાળા જાતિનો ઉપરના નં. ૧૦ માફક.

૩૯. મહાવીર—સિંહ લાંબન. સફેદ પાષાણની ૧૩ ઇંચની પાચીન છે. લેખ નથી.

૪૦. સુપાર્શ્વનાથ—સફેદ પાષાણ, ૧૧૧ કુટનો ૧૮૦૫ ના લેખવાળા સૂરતના રાયકવાળાના આદિનાથ ચૈત્યાલયનો.

૪૧. આદિનાથ—રૂપમ ચિહ્ન સફેદ પાષાણ, ૧૨ ઇંચના ૧૮૦૫ વાળો લેખજ છે.

૪૨. ચંદ્રપ્રભુ—ચંદ્ર ચિહ્ન, સફેદ પાષાણ ૧ કુટની.

લેખ—સંવત દેખાતો નથી, ઘસાઈ ગયો છે. માત્ર પદ્મનંદી શિષ્ય.....આચાર્યશ્રી વિદ્યાનંદી ગુરૂપદેશાત્.....ચંદ્રપ્રભ પ્રતિમા કરાપિતમ્. ઘણી પ્રાચીન જણાય છે.

૪૩. ચોવીશી ધાતુની—૧૪ ઇંચ ઝિંચી. નીચે દેવ દેવી ઈંદ્ર વગેરે છે.

લેખ—સં. ૧૬૮૪ વર્ષે માઘ વદી ૨ સોમે મૂલ સંધે સરસ્વતિ ગચ્છે બલાતકારગણે કુદંકુદાચાર્યાન્વયે ભ. વિદ્યાનંદી દેવા સ્તુતપદે ભ. મલ્લીશ્રુણુદેવાત્૫૦ ભ. લક્ષ્મીચંદ્રદેવાત્૫૦ ભ. અભયચંદ્રદેવાત્૫૦ ભ. અભયનંદીદેવાત્૫૦ ભ. રત્નકીર્તિદેવાત્૫૦ ભ. કુમુદનંદીપદેશાત્ ત્રિહુમુરા ગાવીય સં. કાવડા ભાર્યા બલાદે તથા પુત્રી સં. મેહરજી રાયશ્રી ઉચ્છેદે સં. જ્ઞાનરાજ ભાર્યા જ્ઞવાદે સં. જ્ઞવાદે.

તથો: પુત્રો મનજી ધનજી સં. દો ભાષ ભાર્યા સં. પાનબાષ સં.
નંદાબ ભાર્યા સં. નાગબાષ તથો પુત્રો સં. રૂપજી પ્રતિષ્ઠા કરાપિતમ.

૪૪. ચૌવીસી ધાતુની મૂલનાયક મહાવીરસ્વામિ ૧૧ ઈંચની
નીચે દેવ દેવી ઇન્દ્રો તથા શેઠ શેઠાણી આબુઆબુ હાથ બેડી
ઉભેલા છે. પ્રાચીન છે.

લેખ—સં. ૧૫૪૪ વર્ષે વૈશાખ સુદી ૩ સોમે મૂલસંધે ભ.
ભુવનકીર્તિતત્પ૦ ભ. જ્ઞાનભૂષણગુરોદેવશાત્ હુંબડ શા રામા
ભાર્યા કરમી સુત કરણા ભાર્યા હાસી સુત મના અંતે નિત્યમ્ પ્રણમ્ય
શ્રી મહાવીરજિનમ્.

૪૫. ચૌવીસી ધાતુની ૧૧ ઈંચની. નીચે ઇન્દ્ર ઇન્દ્રાણી સિંહ
વજેરે કોતરેલા છે. મૂલનાયક ચંદ્રપ્રભુ સં. ૧૫૨૩ વર્ષે વૈશાખ સુદી
૧૩ ગુરો મૂલસંધે સરસ્વાતિગચ્છે બલાતકારગણે ભ. સકલકીર્તિદેવા-
સ્તપદે ભ. શ્રી ભુવનકીર્તિ ગુરુપદેશાત્ હુંબડ ખદા ભાર્યા ભૂરી
સુતા રાજૂકર.....અંતે ચંદ્રપ્રભુ ય વસ્તિકા નિત્યં પ્રણમંતિ.

૪૬. ખડગાસન આર્જિકા પ્રતિમા-૨ કુટની સંકેદ પાપાણુની
તેના ઉપર શ્રી શાંતિનાથ ભગવાનની પદ્માસન પ્રતિમા છે. તથા તેની
આબુઆબુ હાથી પર ખેડેલા ઇન્દ્રો કળાશ દોળતા દેખાય છે.
આર્જિકાચના જમણા હાથમાં માળા છે. અંતે ડાબા હાથમાં કમંડલ
તથા પીછી છે. આર્જિકાચની જમણી બાજુએ નીચે એક આર્જિકા
ખેડેલાં છે તેની નીચે આર્જિકા રતનસૂરી કોતરેલું છે. આર્જિકાના
હાથમાં કમંડલ પીછી છે. ડાબી બાજુ ક્ષુલ્લિકાની મૂર્તિ કોતરેલી
છે. તેના હાથમાં પણ કમંડળ પીછી છે તે નીચે ક્ષુ જિનમતી
નામ કોતરેલું છે. આવી પ્રતિમા કશેજ જોવામાં આવતી તથા
એ વિચારવા યોગ્ય છે.

લેખ—સં. ૧૫૪૪ વર્ષે વૈશાખ સુદી ૩ સોમે મૂળ સંધે
સંસ્કૃતિ ગચ્છે બલાતકાર ગણે ભ. વિદ્યાનંદી દેવા સ્તપદે ભ.

મહીભૂપણુ, સ્તંભસ્તીથે (ખંભાત તીથે) હુંબડ જાતીય શ્રેષ્ઠી ચાંપા ભાર્યા રૂપીણી તત્પુત્રી આર્જિકા વિદ્યાનંદી દીક્ષિતા આર્જિકા કવ્યાણી તત્ત્યેલની અગ્રોતકા જાતો શા દેવા ભાર્યા નારીંગદે પુત્રી જિનમતી નરસહી કારાપિતમ્ પ્રણુમતિ નિત્યમ્ પ્રિયો યમ્.

લોચનતળીએ બહારની વેદીમાં.

૪૬. સીતલનાથ—સફેદ પાપાણુ કલ્પવૃક્ષ ચિહ્ન ૧ કુટ ઉંચા.

લેખ—સં. ૧૫૪૮ વર્ષે વૈશાખ સુદી ૩ મુક સર્વે વગેરે શુવરાજ પાપડીવાલવાળો ૧૫૪૮ નો લેખ છે.

૪૭. પાર્શ્વનાથ—૭ ફેણુવાળા સફેદ પાપાણુ ૧૦ ઈંચના એ ઉપર પણ ૧૫૪૮ નો એજ લેખ છે.

૪૮. પાર્શ્વનાથ—૭ ફેણુવાળા ૧૦ ઈંચના એ ઉપર પણ ૧૫૪૮ વાળોજ શુવરાજ પાપડીવાલવાળો લેખ છે.

ચંદ્રપ્રભુની વેદીની આગળ બારણા પાસે દીવાલ પરનો આરસ પરનો શિલાલેખ.

—આ પવાસણુ મુંબાઈના વીસા હુમડ સ્વર્ગવાસી શેઠ હીરાચંદ ગુમાનજીના ચિરંજીવી-પાનાચંદ, તથા માણેકચંદ તથા નવલચંદ અગ્યાગ્ય પોતાના તીર્થ રૂપની યાદગીરી સારૂ બંધાની પ્રતિષ્ઠા કરી છે. સં. ૧૬૩૯ વૈશાખ સુદ ૧૦ શુક્રવાર શાકે ૧૮૦૫.

(લેખ ઉતાર્યા તા. ૭-૧૧-૫૪)

પહેલા માળની પ્રતિમાઓ.

૧. આદિનાથ મૂળનાયક (ઋષભનાથ) સફેદ આરસના ૧ કુટ ઉંચા.

લેખ—સં. ૧૩૧૩ વર્ષે બરાબર વંચાય છે તે પછીની લીટીઓ વંચાતી નથી કેમકે પાછળથી સ્ત્રીમીટથી ફીટ છે. આ મૂળનાયકની પ્રતિમા પ્રાચીન છે.

૨. આદિનાથસ્વામી—જમણી બાળુએ સફેદ આરસ. કલ્પલ મિન્હ છે. ઉંચી ૨ કુટ છે.

લેખ—સં. ૧૮૦૫ વર્ષે શાકે ૧૬૭૧ વર્તમાને વૈશાખ માસે શુકલ પક્ષે ૫ ચન્દ્રવાસરે સુરત બંદરે શ્રી જિન ચૈત્યાલે મૂલસંધે સરસ્વતીગચ્છે બલારકાર ગણે શ્રીકુન્દકુન્દાચાર્યાન્વયે પદ્મ-નંદી દેવા તત્પદ્મે દેવેન્દ્રકીર્તિ તત્પદ્મે ભ૦ શ્રીવિદ્યાનન્દી તત્પદ્મે ભ૦ મલ્લી-ભૂપણ ભ૦ લક્ષ્મીચન્દ્ર તત્પદ્મે ભ૦ વીરચન્દ્ર તત્પદ્મે ભ૦ શાન-ભૂપણ તત્પદ્મે ભ૦ પ્રભાચન્દ્ર તત્પદ્મે ભ૦ વાદિચન્દ્ર તત્પદ્મે ભ૦ મહિચન્દ્રા તત્પદ્મે ભ૦ જિનચન્દ્રા તત્પદ્મે ભ૦ વિદ્યાનન્દિ ગુરૌ ઉપદેશાત રાયકવાળ જ્ઞાતીય શા. કુચરજી શા સવજી પુત્ર શા. લક્ષ્મીદાસ સ્તત્પુત્ર શા. ધર્મદાસ તસ્ય ભાર્યા રતન વણુ તસ્ય પુત્ર શા. જગજીવનદાસ તસ્ય ભાર્યા નરી વણુ તાભ્યાં પ્રતિષ્ઠા કૃતા..... રતનશ્રી ઋષભનાથમ્ પ્રણમતિ.

૩. શ્રી શીતળનાથ—ડાખી બાળુએ સફેદ આરસ. કલ્પવૃક્ષનું ચિહ્ન. ઉંચી ૧૮ ઈંચ. તેના ઉપર પણુ સં. ૧૮૦૫ નો સુરતનો રાયકવાળ જ્ઞાતિના જગવનદાસનોજ લેખ છે.

૪. શ્રી પારસનાથ—ઘાતુના સાત ફેણુવાળા ઉંચાઈ ૪ ઈંચ.

લેખ—સં. ૧૫૪૬ વૈશાખ સુદી ૧૩ રવેઉ મૂલસંધે ભ૦ શ્રી મલ્લિભૂપણ તત્પદ્મે ભ. લક્ષ્મીચન્દ્ર પ્રણમતિ ભ. અભયચન્દ્રે પ્રતિષ્ઠિતમ્.

૫. શ્રી કુંથુનાથ—ઘાતુની પદ્માસન ઉંચાઈ ૩૩ ઈંચની ચિન્હ બકરો.

લેખ—અથ સં. ૧૭૨૨ વર્ષે જ્યેષ્ઠ સુદી ૩ શુક્રે મૂલસંધે ભ૦ મેશ્યંદ્રોપદેશાત હુમડ જ્ઞાતિય શા. અખંડ વેલજી અમરસી કપોદ નમતિ.

૬. શ્રેયાંસનાથ—ઘાતુના ગેંડાનું ચિન્હ ઉંચાઈ ૪ ઈંચ આળુઆળુ નીચે બે વાલ છે. સં. ૧૫૪૫ વર્ષે વૈશાખ વદી ૧૨

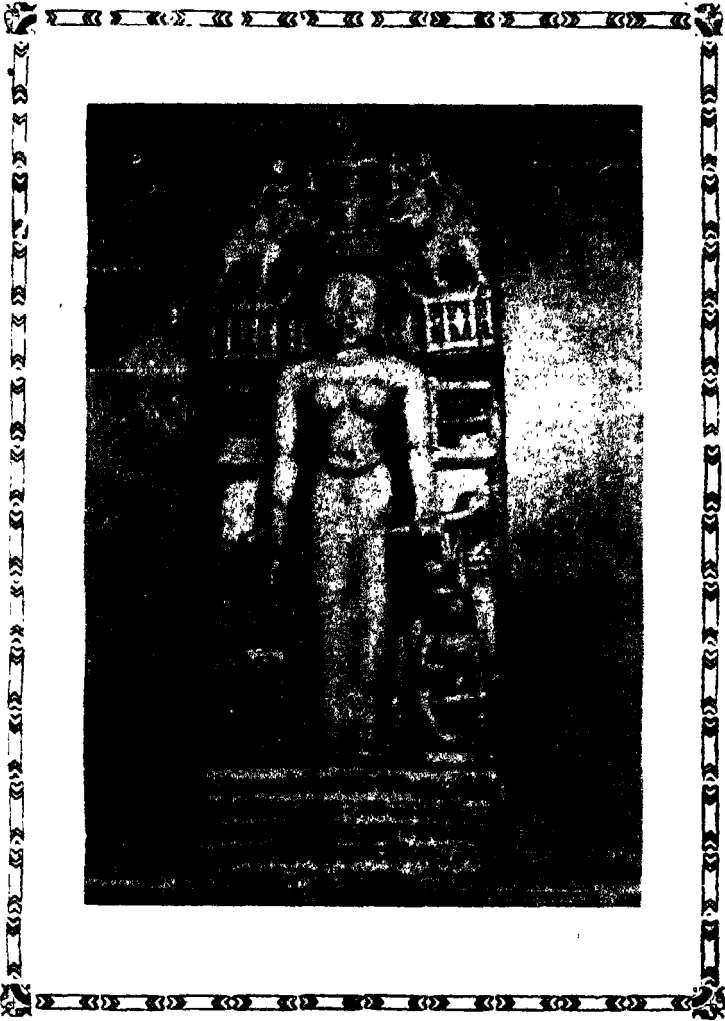

श्री १०८ आर्जिकराजी श्री जिनमर्ताजी-खड्गासन प्रतिमा २ फूट
ऊंची सं० १५४५ मां प्रतिष्ठित. जूनी दहेरानी श्री चंद्रमसुनी
वेदीनी बाजुमां छे. [जूषो पृ० १४-१५]

સ્વહિ મૂળ સંધે ભ. મંહિસ્વપણુ દેવ સંવત્પુરા જાતીન કરના ભાર્યા પ્રણમતિ નિલયં.

૭. શ્રી સંભવનાથ—ધાતુની ચિહ્ન ઘેડણુ ય ઈચ મૂળ સંધે શ્રી રત્નકીર્તિ, લલિતકીર્તિ કોહં.....

૮. શ્રેયાંસનાથ ધાતુની—ચિહ્ન ગૈંડનું ય ઈચ વીચે ચિહ્નની બાબુમાં બે વાદ છે. તથા લેખ સંવત ૧૫૪૫ નો નં. ૬ પ્રમાણેનો છે.

૯. મહાવીર સ્વામી—ચિહ્ન સિંહ ય ઈચ.

લેખ-સંવત ૧૭૨૨ જેઠ સુદી ૩ ને શુક્રે મૂળસંધે ભ૦ શ્રી મેરચંદ્રોપદેશાત શા. લક્ષ્મીદાસ લાંબા સુત કેરદસમ પ્રણમતિ.

૧૦. પારસનાથ—સાત ફેણુસ. સર્પનું ચિહ્ન. આબુબાબુ વાદ છે. ઉંચાઇ ય ઈચ સં. ૧૫૩૬ વર્ષે વૈશાખ સુદ ૧૦ બુધે શ્રી કાષ્ટા સંધે શ્રી નંદી. સોમકીર્તિ શ્રી વીરસેન હુંબડ જાતિ વિસ્વરુપ ગોત્રે મ. આદ્રા ભાર્યા લલિકા પ્રણમતિ.

૧૧. શાંતિનાથ—ચાંદીની પ્રતિમા હરણુનું ચિહ્ન. ઉંચાઇ ય ઈચ. સં. ૧૬૬૩ દિ. ચૈત્ર સુદ ૧૩ તાર શુક્રે મૂળસંધે સરસ્વતિ-ગરુડે બલાતકારગણે કુંદકુંદાચાર્યાનયે ભ. ગુણ્યંદ્રજી. તાસવાળા સ્વ. શેઠ બેલાભાઈ ધરમચંદ તરસ્થી.

૧૨. ચાંદીની ચૌવીસી—૩૫ ઈચ તાસવાળા છગનલાલ. બેલાભાઈ (સુરત) સં. ૧૬૮૩.

૧૩. ચંદ્રપ્રભુની શ્યામ રંજની પ્રતિમા—ચિહ્ન ચંદ્રનું સં. ૧૮૦૫ શાયકવાળ જાતિનો લેખ નં. ૨ મુજબ.

૧૪. પંચ પરમેષ્ઠી ધાતુના—૬ ઈચ હરણુનું ચિહ્ન. આબુ બાબુ દેવ દેવીઓ હાથી સિંહ વગેરે છે. સં. ૧૫૨૬ વર્ષે વૈશાખ

સુદી ૭ મૂળસંઘે વિદ્યાનંદી ગુરુપદેશાત હુંબડ જ્ઞાતિ શ્રેષ્ઠી ધના ભાર્યા કનકી ભાર્યા પુત્રી શ્રે. વીકા ભાર્યા રમણ જેતે પ્રણમતિ.

૧૫. શ્રી પાર્શ્વનાથ—સર્પ ચિહ્ન સાત ફેણ ચાંદીના ૩ ઈંચના ૧૦૮ શ્રી મૂળ સંઘે બલાતકાર ગણે વા. હી. લાભચંદ્ર ખુશાલચંદના મુત માણેકચંદ (સુરત).

૧૬. વિમલનાથ—ચિહ્ન સુવર ૧૮૦૫ રાયકવાળની પ્રતિષ્ઠા વખતનો લેખ નં. ૨ પ્રમાણે.

૧૭. ધાતુના પંચ પરમેષ્ઠી—શ્રી કૃત્યુનાથ ચિહ્ન બકરો. આણ્ણુઆણ્ણુ દેવ દેવીઆ સિંહ હાથી. સંવત ૧૫૧૩ વર્ષ વૈશાખ સુદ ૧૦ સુધે શ્રી મૂળ સંઘે આ. શ્રી વિદ્યાનંદી ગુરુપદેશાત હુંબડ જ્ઞાતિય દોઠ ડુંગર ભાર્યા પાનીદે બકરો મુત વીકા ભાર્યા મટકુ તેનેદ શ્રી જિન ત્રિદોસી સખ્યા ભાર્યા વાસુદા વંદારિતા.

૧૮. શ્રી ચંદ્રપ્રભુ—ચન્દ્રમાનું ચિહ્ન. ઉંચાઈ ૧૫ કુટ (૧૮ ઈંચ) સં. ૧૯૮૩ વૈશાખ માસે શુકલ ૧૦ બુધવાસરે શ્રી મૂળસંઘે સરસ્વતિ ગચ્છે બલાતકાર ગણે શ્રી કુન્દકુન્દાન્યયે ભ. શ્રી સુરેન્દ્રકીર્તિજી ઉપદેશાત વીસાહુંબડ જ્ઞાતિ શા. તાસવાળા હગનલાલ ઘેલાભાઈ તથા પ્રતિષ્ઠિત ચંદ્રપ્રભુ પ્રણયગ.

૧૯. શ્રી આદિનાથ—સકેદ પાપાણની ઘણીજ પ્રાર્થના. ઉંચાઈ ૫૫ ઈંચ. લેખ છે, પરંતુ ઘસાઈ ગયા હોવાથી વંચાતો નથી.

૨૦. ધાતુની પ્રતિમા—ચિહ્ન ઘસાઈ ગયું છે. તેનો લેખ (ચન્દ્રપ્રભુ ગભારાંતા લેખ નં. ૪૫ મુજબ પુરો લેખ છે. સંવત ૧૫૨૩ ની સાલનો.

૨૧. ધાતુની પ્રતિમા—ચિહ્ન ઘસાઈ ગયું છે. ઉંચાઈ ૩૫ ઈંચ. સં. ૧૫૪૮ શ્રી મૂળ સંઘે ભ. શ્રી મલિભૂપણ સં. તેજસુત સં. કાઉઆ ભાર્યા સં. પોમો સુતા નાકી.

२२. पार्श्वनाथ—सर्प चिह्न त्रिआष ३० ईयं. सात ईशुस धातुनी—सं. १५६० वैशाख सुदी ३ मूणसंधे ७० मधिशुपणु उपदेशात्.....प्रशुमति.

२३. पारसनाथ धातुना—सर्प चिह्न त्रिआष ३० ईयं सात ईशुवाणी. सं. १७२२ वर्षे भाग सुदी २ म. श्री मेइयंद्र उपदेशात्.

२४. धातुनी मूर्ति—चिह्न नथी (धसाभ गयुं छे) त्रिआष ४ ईयं सं. १६४६ वर्षे ज्येष्ठ सुदी ६ शनेति श्री मूल संधे सरस्वती गच्छे अवातकार गजे म. श्री पद्मनादी गुडपदेशात् तुंभड जातिव अमरादे वगेरे.....

२५. धातुनी मूर्ति—चिह्न धसाभ गयुं छे. ४ ईयं संवत १६४६ लेख नं. २५ प्रमाणेनुं लभाणु छे.

२६. पद्मासन प्रतिभाण पीणा आरसनी—चिह्न वण्ड ६० त्रिआष १६ ईयनी.

लेख संवत १४२६.

२७. वासुपूज्य—सईद पापाणु त्रिआष १४ चिह्न लैसनं. लेख—सं. १८०५ नोअ रायकवाण जातिनो सुरतनोअ.

२८. पार्श्वनाथ—सर्प चिह्न ते ईशु ७ सखित. सईद पापाणु. लेख—सं. १५४८ नो अउराअ पापडीवाण वाजो.

२९. अनंतथाथ—सईद आरसनी त्रिआष १४ ईयं चिह्न साइडीनुं.

लेख—सं. १८०५ वाणा सुरतना रायकवाण जातिनो.

३०. चौमुअण धातुना—४ ईयना. लेख नथी.

३१. पारसनाथ धातुना २ ईयना.

લેખ—સં. ૧૬૮૩ વર્ષે શ્રી મૂળસંઘે ભ૦ શ્રી પદ્મમંદી ગુર-
ખેશ્વર હુ૦ શાદૈવતા...

૩૨. ધાતુની પ્રતિમા—૨૧૧૧ ઈંચ ઉપર પાનવાળી. ૨૧૧૧ ઈંચની
લેખ મૂલસંઘ ભ૦ શ્રી જ્ઞાનભૂષણુ શ્રે૦

૩૩-૩૪-૩૫-૩૬—ધાતુની દરેક આશરે ૨ ઈંચની ધાતુની.

લેખ—સં. ૧૬૪૨ માઘ મુદી ૭ શ્રી મૂળસંઘે.

૩૭. પાર્શ્વનાથ—ધાતુની ૨ ઈંચની. લેખ નથી. ફેણવાળી જુની

૩૮. ચાંદીની પ્રતિમા—૧૧૧ ઈંચની. લેખ નથી.

૩૯. પાર્શ્વનાથની—ધાતુની ૧૧ ઈંચની.

લેખ—મૂળસંઘે વંચાય છે.

૪૦. ધાતુની પ્રતિમા—૧ ઈંચની. લેખ નથી.

૪૧. પાર્શ્વનાથ—ધાતુની ૧૧ ઈંચની. લેખ નથી.

૪૨. પાર્શ્વનાથ—ધાતુની ૧૧૧ ઈંચની. લેખ—મૂળસંઘે છે.

૪૩. ચાંદીનું મોહું (મુખ)—૧ મોટી મૂલવાળું ૨ ઈંચનું.

૪૪. શિખરજીનો પાપાણુ—ચાંદીની બેટક સાથે ૭ ઈંચનો

લેખ—શા ભગવાનદાસ કોદરજી સં. ૧૯૬૨ ના માહા સુદ પ.
વાર સનેહ, મૂળસંઘ શિખરજી મહારાજ.

૪૫. ધર્મનાથ—ચિહ્ન વજ્રદંડ. સફેદ પાપાણુ પદ્માસન ઈંચ.

૧૫. લેખ સુરતનો સં. ૧૮૦૫ રાયકવાળ જાતિનો.

૪૬. પારસનાથ—સફેદ પાપાણુ ૧૪૧૧ ઈંચ, ૧૮૦૫ નો
લેખ રાયકવાળ જાતિનો

૪૭. મલિનાથ—સફેદ પાપાણુ ૧૬૧૧ ઈંચ ૧૮૦૫ નો સય-
કવાળ જાતિનો લેખ.

૪૮. ચાંદીનાથ—સફેદ પાપાણુ ૧૪૧૧ ઈંચ ૧૮૦૫ નો
સયકવાળ જાતિનો લેખ.

४९. पुण्डरीक—सक्रेत पाषाण्यु १४४ ईश्व. १८०५ नो. शयकवाण
जातिनो लेख.

५०. संलघनाथ—पीणा पाषाण्यु १२ ईश्व सं. १६३० नो
लेख. वधारे वंचातुं नथी.

५१. पारसनाथ—डाणा पाषाण्युना नयईत्यु सहित. सधुं
यिह १६ ईश्व. सं. १६४२ वर्षे माह सुद ३ सरस्वती गच्छे
आवातकार गछे.....वादिभूषण्यु गुरुपदेशात् सेर वंशे शाह सोम
आर्या देवडी सु शाह जियाजति गटे श्री भाध.....प्रलयभति.

५२. पारसनाथ—धातुना पित्तजना सातईलुवाणा ८१ ईश्व
सं. १६६६ वर्षे माघ वद ४ भूणसधे भट्टरक श्री वाहियद्रो-
पदेशात् गोंगा हुभड संधरी गजुराण आर्या लक्ष्मादे पुत्री आर्या
कमलश्री नभति.

५३. अखिनन्दन—पीणा पाषाण्युनी पद्मासन प्रतिमा १८०५
नो. शयकवाण जातिनो लेख.

५. शांति, कुंथु, अक्षरह, अडगासन—धातुनी रत्नत्रय
अतिमा.

५५. अक्षर पाण्डुका—यिह सहित नीचे देवीदेवता, उवाह
७ ईश्व. सं. १५१५ माघ सुद ११ रवडि श्री भूणसधे अवातकार
गछे सरस्वती गच्छे श्री कुंडकुंदायार्थानुं वये भ. श्रीसकलकीर्ति देवा
ततपई भ. श्री. लुवनकिर्ती उपदेशात् हुंभड जाति अ. पद्मा सह
व. हरसीया अ. भीमासा आर्या वीकाडि सुत तयो पुत्र पवलोण
सेनीहासा वसावाल आर्या लमीलुपी, कमीलुपी रमादे जंगा यादे
नित्यं प्रलयभति.

५६. रत्नत्रय धातुना—पाा ईश्व उवाही अडगासन सांति,
कुंथु, अक्षर.

लेख—सं. १५४१ वैशाख वद ५ बुडि श्री पूल सधे

श्री मल्लिभूषण गुरु उपदेशात् पं. जेगा सुत श्रेष्ठ रणुपर भार्या धनाद्य प्रणुमति.

१७. रत्नत्रय धातुना—(शांति कुंथु, अरुण) अउगसन प. ४३ संवत् १५४१ वर्षे वैशाख वद ५ गुरुदि श्री मूलसंघे ल० श्री विद्यानदी ल० श्री मल्लिभूषण श्रे० देवासुत पद्माद्रथाः श्री ट. व. क. कारितम्.

१८. पहमासन धातुनी प्रतिमा—यित्त नथी. ३ ४३ संवत् १६८९ श्रावण्य सुदी १३ गुरी डाया संघे ल० श्री चंद्रकान्ति देवासा माधवसा मोहन सुत इपथ डीका.

१९. पहमासन धातुनी—यित्त नथी. ३ ४३ संवत् १६८९ श्रावण्य सुदी १३ गुरी श्री मूलसंघे ल० श्री रामकान्ति उपदेशात् प्रेमथ.

२०. पहमासन पारसनाथ—धातुना ३ ४३ (केशुवाणी) सं. १६६० वर्षे वैशाख सुदी ५ गुरी श्री डाया संघे ल० श्री भूषण तत्पदे श्री मडेन्द्रसेन वत सोमा पारसनाथ प्रणुमति.

२१. अरुण पादुका—धातुना २०४ ४३ संवत् नथी. श्री मूल संघे ल० श्री विद्यानदी गुरु पादुका अरुण पावः प्रणुमति निलयम्.

२२. अरुण पादुका—धातुना ३४३ ४३ संवत् १५४४ वर्षे वैशाख.....लेख वंयातो नथी.

२३. शास्त्ररूपमां धातु उपर श्लोक—चारे आणु त्रिकाक्ष्यं इव्य पटकं वाजो श्लोक छे. ३०२ ४३, लेख संवत् १५६३ वर्षे श्री मूल संघे सरस्वति गच्छे ल० श्री विद्यानदीपदे श्री मल्लिभूषण पदे लक्ष्मीचंद्रोदेशात् सिंहापुरा ज्ञाति सांवर पावा भार्या मलाद्य सुत संधवी हेमासा भार्या रनोदे सुनाकर करगीसु ना कान्डी भार्या ज्ञानदे.....आकीनु वंयातुं नथी.

૬૪. યંત્ર ષોડશકારણ—ચાંદીનું ગોળ ૭૪૭ ઈંચ સંવત ૨૦૦૩ ભાદરવા વદ ૫ ને રવિવારે, શ્રી સુરત જીના મંદિરમાં તાસવાળા શેઠ સોભાગંદ સાકેરચંદના સ્મરણાર્થે મુકવામાં આવ્યું છે.

૬૫. યંત્ર ષોડશકારણ—ચાંદીનું ૭૪૭ ઈંચ ગોળ સંવત ૨૦૦૩ ભાદરવા વદ ૫ ને રવિવારે શ્રી સુરત જીના મંદિરમાં તાસવાળા શેઠ જગન્નાથ વેલાભાઈના સ્મરણાર્થે મુકવામાં આવ્યું છે.

૬૬. યંત્ર દશ લક્ષણ—ચાંદીનું ૫૪૫ ગોળ બાઈ કસ્તુર મંજારામ સુંદરલાલની ધર્મીઆણીના પુજામાં સંવત ૧૯૫૩ ના ચૈત્ર સુદ ૫ ને વાર બુધે.

૬૭. યંત્ર દશ લક્ષણ—ચાંદીનું ૬૪૬ ગોળ સંવત ૧૯૬૭ પોષ સુદ ૯ વાર શનૌ શ્રી મૂલ સંધે ભ૦ શ્રી વિદ્યાનંદિ તતપદે ભ૦ શ્રી દેવેન્દ્રકીર્તિ તતપદે ભ૦ શ્રી વિદ્યાભૂષણ પ્રણમતિ.

૬૮. યંત્ર દશ લક્ષણ—ચાંદીનું ૫૪૫ ગોળ સંવત ૧૯૫૨ જ્યેષ્ઠ સુદ ૧૦

૬૯. યંત્ર દશ લક્ષણ—ચાંદીનું ૪૪૪ ગોળ સંવત ૧૯૫૭ ભાદરવા માસ શુકલ પક્ષે તિથિ ૫ વાર બુધે શ્રી દશ લક્ષણીનું યંત્ર શ્રી દશાબુમડ બાઈ મંગી કુલચંદ પ્રેમચંદની છોકરીએ મુક્યું છે.

૭૦. યંત્ર અષ્ટ કમલ દલ—ચાંદીનું ૫૪૫ ગોળ સંવત ૧૯૩૩ના ભાદરવા વદ ૭ વાર શનહિ શા. માણિકલાલ સુંદરલાલ મેરી ગયા છે તેમના નિમિત્તે આ જન્તર હસ્તે બાઈ કેવલે દેવને અર્પણ કર્યું છે !

૭૧. યંત્ર લઘુ રૂપિ મંડળ—ધાતુનું ગોળ ૫૪૫ સંવત ૧૭૬૨ વર્ષે મહા સુદી ૫ ભોમે.....સંધ્યુસે.....લેખ વંચાતો નથી. (વસાઈ ગયો છે)

૭૨. યંત્ર કલીકુંડ—૭ ગોળ ધાતુનું સંવત ૧૬૪૦ વર્ષે

भाय वही उ सोमे श्री मूलसधे ल० श्री सुमतिर्जीति तटपदे
 ल० श्री गुणुर्जीति मुहपदेशात् डा. डा. समरसे भायां दण्डिमह भायां
 अ० गांगा प्रथमति.

७३. सिद्धवंत्र—जोण धातुनुं पा ध'य सः. १७०३ वैशाख
 सुदी पारस पुष्ये श्री मूलसधे सरस्वतिगच्छे श्री पलातकारगले ल०
 श्री प्रभायद्र तटपदे ल० वादीयद्र ल० श्री महीयद्रो पदेशात् हुं० अ०
 क्षातिमे शक श्री नानश भायां पाठश्री इती प्रथमति सिद्धम्.

७४. सिद्धवंत्र—जोण धातुनुं ६x६ सः. १७०३ वैशाख
 सुदी १२ पुष्ये श्री मूलसधे वागगच्छे ल० श्री प्रभायद्र ल० श्री
 वादीयद्र तटपदे ल० श्री महीयन्द्रोपदेशात् हुं० अ० पं. श्री
 भीश्र भायां हर्षादि पुत्र सा. रायमल पुत्र रामश विजयकल्या
 प्रथमति सिद्धः.

सम्यक्कारित्तुं वंत्र तांशानुं—जोण ६ ध'यनुं लेख सः.
 १७१३ वर्षे शकगुण्य वदी १ ने गरुडि श्री मूलसधे भारतीगच्छे
 पलातकारगले कुंडकुंडान्वये ल० श्री वादीयद्र ल० श्री महीयन्द्रो-
 पदेशात् हुं० अ० सा. ध'द्रश रामश तरय भायां पाठ यांगा तपेः
 सुतडि सा. इपश नमनश नामा नडि ते सोम मध्ये पाठ यांग
 प्रथमति.

७५. सम्यक्ज्ञान वंत्र यांटीनुं—जोण ७ ध'य लेख सः.
 १६८८ वैशाख सुद १० न रा शेण श्री द्विगव्यर जैन इशा हुं० अ०
 शक्ति श्रेष्ठ वेलाभास मंजुषालना स्मरण्याथे श्री षुना हरेरासरश्यां
 अपर्णु क्युं छे. श्री मूलसधे सरस्वती गच्छे पलातकार गले श्री
 सुरेन्द्रकीर्तिश.

७६. सम्यक्दर्शन वंत्र—यांटीनुं ६x६ सः. १६८८ न
 वैशाख सुद १० ने रोण श्री दि. जैन विद्याहुं० अ० शक्ति अवेरी
 श्रेष्ठ नवलयद्र हीरायदना विधया परशनपाठमे रत्नत्रय मतना
 स्मरण्याथे श्री षुना हरेरासरश्यां अपर्णु क्युं छे.

૭૯. જલયાત્રા વિધાન યંત્ર—ચાંદીનું ૮x૬ ઇંચનું અસ્પષ્ટ પરીજલ મંડળ સદૃશ વરુણ મંડલ લેખનિવમ ક્ષતિ પ્રતિષ્ઠા મધે ઉક્ત પ્રસ્તિત ક્ષયજ વિલોક નિયં. આ યંત્ર સુરત નિ. દિ. જૈન દશાહુમડ જ્ઞાતિ બાઇ ધનકોર તે શા. શેલાબાઇ મંજલાલના વિધવાના સ્મરણાર્થે શ્રી જ્ઞાના દર્કેરાના આદિશ્વરજ્ઞના મંદિર મધ્યે મુકયું છે. સં. ૧૯૯૩

૮૦. રૂપિમંડલ યંત્ર—ચાંદીનું ૧૨x૧૨ ગોળ દે. પ્રે. (દેવચંદ પ્રેમચંદ) સુરત.

૮૦. ત્રિકોણ યંત્ર—તાંબાનું ૬x૭ ૨૦ કોહાનું.

૮૧. પદમાવતીનું યંત્ર—તાંબાનું ૫x૬ નું

૮૨. ૧૭૦ નું યંત્ર—તાંબાનું ૫x૫ નું ૨૦ કોહાનું દરેક બાજુ તથા ચારે ખુણેથી ગણતાં ૧૭૦ આવે. નીચે લેખ છે શ્રી યંત્ર યંત્ર ધીરકર્ય મનોવાંચિજન પદ્મ સ્વાહાઃ (ચિત્ર લેના લાયક છે.)

૮૩. તાંબાનું હ્રીં યંત્ર—આઠ કોહાનું ગોળ ૩x૩ ઇંચનું.

૮૪. ૨૦ કોહાનું યંત્ર—તાંબાનું ૩x૨૧૧ નું

૮૫. વાયુ મંડળ યંત્ર તાંબાનું—ગોળ સ્વાય વાજુ

૮૬. આકાશ મંડળ યંત્ર—ગોળ તાંબાનું હા, હા, વાજુ. ૧૧x૧૧

૮૭. તાંબાનું યંત્ર—ગોળ ઐ, હ્રીં, ગોળ (અંદરથી ઓરસ) ૩x૩ નું

૮૮. કાંસાનું યંત્ર—શ્રી સ્વસ્તિક ૩x૩ ગોળ

૮૯. શિખરજ્ઞના પાપાજુ—અને બેક ચાંદીની ૨ ઇંચ

૯૦. તાંબાનું યંત્ર—૩x૩

૯૧. પાર્શ્વનાથ ધાતુના—૬ ઇંચના ઊંચાઈ ૬ ઇંચના સહિત ને આજુબાજુ જમણીબાજુ પાર્શ્વનાથ ૬ ઇંચના

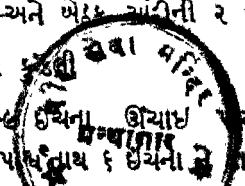

પદ્માવતી ૬ ઈચિના ચાર હાથીવાળા તે ઉપર ત્રણ ફેણવાળા નાગ સહિત સંયુક્ત છે. તે વચ્ચે બે સર્પના ચિહ્ન છે.

લેખ-સં. ૧૫૨૨ વર્ષે જ્યેષ્ઠ સુદી ૨ શુક્રે શ્રી મૂલસંઘે સરસ્વતિ-ગચ્છે બલાતકારગણે શ્રી કુન્દકુંદાચાર્યા-વચે ભદ્રારક શ્રી વાદીચંદ્ર તત્પદે ભ. શ્રી મહીચંદ્ર ભ. શ્રી મેરચંદ્રોપદેશાત હુમડ વીસા શા. નાથાભાર્યા નારંગદેવયા: પુત્રી બાહુવા બાહુ માનં જિનં પ્રણમતિ.

૯૨. પાર્શ્વનાથ ધાતુના—૪ ઈંચ પાંચ ફેણવાળા

લેખ—શ્રી મૂલસંઘે ભદ્રારક શ્રી મહ્વીભૂપણ શિષ્ય કલ્યાણક.

૯૩. શ્રેયાંસનાથ—ધાતુના. ગેંડાનું ચિહ્ન છે. ઉચાઈ ઈંચ ૪ છે.

લેખ—સં. ૧૧૬૩ શ્રી મૂલસંઘે ભ. શ્રી વિદ્યાનંદી મહિવભૂપણ ને લક્ષ્મીચંદ્ર સિહ નન્દી સિહપુરા.....સાહ શ્રી સૂરતં પ્રણમતિ.

૯૪. આદિનાથ—ધાતુની પ્રતિમા ૪૫ ઈંચ આઠવાળું વાઘ ચીતરેલા છે.

લેખ—સંવત ૧૫૯૪ વર્ષે કાલ્યુણ વદી ૧૦ સ્વઉ શ્રી મૂલસંઘે ભ૦ શ્રી લક્ષ્મીચંદ્ર તત્પદે ભ૦ શ્રી અભયચંદ્ર ઉપદેશાત હુમડ જ્ઞાતિય શ્રી ગણપતિ ભગવાંદે સુ. સં શ્રી વક્ર ચન્દ્રાવતી પુત્રી.....પ્રણમતિ.

૯૫. ધાતુની પ્રતિમા—૩ ઈંચ ચિન્હ વગરની ઉપર ઝાડ બદામડીનું.

લેખ—ભ૦ શ્રી જ્ઞાનભૂપણ ઉપદેશાત બાહુ ઉચી વણમતિ સં.....નથી.

૯૬. પાર્શ્વનાથ—ધાતુના ૨૫ ઈંચ સાતફેણ સહિત. સંવત ૧૬૪૨ વર્ષે માઘ સુદી સાતમ સોમે શ્રી મૂલસંઘે ભ૦ શ્રી ગુણકીર્તિ સૂર ઉપદેશાત.

૯૭ ચૌવિસી ધાતુની—૧૨ ઈંચ નીચે દેવ દેવી ઇન્દ્ર પ્રભાવતી :
વાઘ વગેરે ચિત્રેલા છે.

લેખ—સંવત ૧૫૪૪ વર્ષે વૈશાખ સુદ ૩ ને સોમે શ્રી મૂલ સંઘે ભ૦ શ્રી વિદ્યાનંદી, ભ૦ શ્રી ભુવનકીર્તિ તટપદે, ભ૦ શ્રી ગાનભૂપાલ ગુરૂપદેશાત હું. વુ. ધના ભા૦ ધર્મણિ સુ. વ. સમધર ભાર્યા માનું સુ. વુ. છરાજ વુ. સર્ત્રવીર તથા સહસવીર નાસણુ, તદ્દ પુત્રા શાણાં, કાહનાં ભગીની પુત્રી એતે પણુમતિ.

૯૮. શ્રી પાર્શ્વનાથ—ધાતુના ઈંચ ૧૩, નવ ફેણુ ૩૫૫૫૫ નાગનું ચિહ્ન છે. આળુઆળુ ખે હાથી છે.

લેખ—સંવત ૧૬૭૮ વર્ષે વૈશાખ સુદી ૧૦ ને શુક્રે શ્રી મૂલ સંઘે સરસ્વતી ગરુછે બલાતકાર ગણે કુદ કુદ દુઃદાચાર્યાનુવચ ભ૦ શ્રી શુભચંદ્રદેવા તટપદે ભ૦ શ્રી સુમતિકીર્તિ દેવા તટપદે ભ૦ શ્રી ગુણકીર્તિ દેવા તટપદે ભ૦ શ્રી વાદિભૂપાલ દેવા તટપદે ભ૦ શ્રી રામકીર્તિ ગુરૂપદેશાત તત્ શિષ્ય બ્રહ્મવર્ધમાન તત્ શિષ્ય નાગદા જ્ઞાતીય બૃહદ્ શાખાયાં પુણુમીણુ ગોત્રે શાહા વીરા ભાર્યા હીરા તથા સુન બ્ર. રામાખ્યઃ શ્રી પાર્શ્વનાથ નિત્ય પ્રણુમતિ.

૯૯. મહાવીર સ્વામી—પીળા પાપાણુના જા ઈંચ સિંહના લાંચ્છન સહિત.

લેખ—સં. ૧૮૦૫ નો રાયકવાળ જ્ઞાતિનો સુરતનો છે.

૧૦૦. શ્રી શાંતિનાથ—સફેદ પાપાણુ હરણુનું ચિહ્ન જા ઈંચ. આ મૂર્તિ ઉપર સંવત ૧૮૦૫ ની સાલનો રાયકવાળ જ્ઞાતિનો સુરતનો લેખ છે.

૧૦૧. શ્રી પાર્શ્વનાથ—ઠાળા પાપાણુની મૂર્તિ સર્પનું ચિહ્ન. ઉંચાઈ ૧૪ ઈંચ, સંવત ૧૮૦૫ નો રાયકવાળ જ્ઞાતિનો સુરતનો લેખ છે.

૧૦૨. શ્રી મહાવીરસ્વામી પીળા પાષાણના સિંહનું ચિત્ર ઉચ્ચાઈ ૧૩ ઈંચ સં. ૧૬૬૧ વંચાય છે. ઘણીજ પ્રાચીન હોવાથી લેખ ઘસાઈ ગયેલ છે.

૧૦૩. શ્રી રૂપલનાથ સફેદ પાષાણ—૧૫ ઈંચ બજલનું ચિત્ર સં. ૧૮૦૫ નો સુરતનો રાયકવાળ જ્ઞાતિનો લેખ છે.

૧૦૪. શ્રી વિમલનાથ—સુવરનું ચિત્ર સફેદ પાષાણ ૧૭ા ઈંચ સં. ૧૮૦૫ નો રાયકવાળ જ્ઞાતિનો લેખ છે.

૧૦૫. શ્રી અહીંનાથ—પીળા પાષાણના ઈંચ ૨૧ લેખ ૧૪૯૯ વર્ષે વૈશાખ વદ ૧ વાર સોમ.....

શ્રી હુમડ જ્ઞાતિય શબ્દ વંચાય છે મૂર્તિ ફીટ કરેલી હોવાથી લેખ પૂરો વંચાતો નથી.

૧૦૬. શ્રી વાસુપૂજ્ય—ચિહન પાડો સફેદ પાષાણ ઉચ્ચાઈ ૧૩ા ઈંચ ૧૮૦૫ નો સુરતનો રાયકવાળ જ્ઞાતિનો લેખ.

૧૦૭. શ્રી પાર્વનાથ—સર્પનું ચિત્ર ઈંચ ૧૧ સફેદપાષાણ પાંચ ફેણ સં. ૧૫૪૮ વૈશાખ સુદી ૩ શ્રી મૂલસધે.....જીવરાજ પાપડીવાળનો લેખ છે.

૧૦૮. શ્રી મુનિસુવત—કાચપાનું ચિહન સફેદ પાષાણ ઉચ્ચાઈ ૧૩ ઈંચ સંવત ૧૮૦૫ નો રાયકવાળ જ્ઞાતિનો લેખ છે.

૧૦૯, ૧૧૦, ૧૧૧—ધાતુની પ્રતિમાઓ—૧ા ઈંચની લંબાઈ ૪ ઈંચની ઝેટકવાળા. લેખ નથી.

૧૧૨. શ્રી પદ્મપ્રભુ—સફેદ પાષાણ કમળનું ચિત્ર સં. ૧૮૦૫ નો સુરતનોજ લેખ.

૧૧૩. તીર્થ ચોખીસી—ધાતુની ચોખીસી ઉચ્ચાઈ ૧૨ ઈંચ આમલી બાણુએ પદ્મકિર્તી અને બીજી બાણુ દેવેન્દ્રકીર્તિ કેતરેલાં છે. કળશનું ચિહન છે તથા આણુબાણુ હાથી છે. આણુબાણુ બીજા

જુદા ચિન્હ છે. સંવત ૧૪૯૮ વર્ષે મૂલસંધે.....લેખ વ્યાપ્તો નથી.

૧૧૪. પંચમેરૂ—૨૭ ઈંચ ઉંચા ચોસુખા ધાતુના ચારે બાજુ ભગવાનના ચિન્હ કોતરેલાં છે.

લેખ—સં. ૧૫૧૩ વર્ષે વૈશાખ સુદી ૧૦.....શ્રી મૂળસંધે બલાતકાર ગણે સરસ્વતી ગચ્છે ભ૦ શ્રી પ્રભાચંદ્ર દેવાસ તત્પદે શ્રી ભ૦ પદ્મનંદી તત્પદે શ્રી દેવેન્દ્રકીર્તિ દીક્ષિત આચાર્યશ્રી..... વિદ્યાનંદી ગુરૂપદેશાત ગાન્ધાર વાસ્તવ્ય હુમડ ગાતિએ સમસ્ત શ્રી સંધે.....કારાજિતમ્ મેરૂ શિખરં કલ્યાણુ લુયાત. (આ પંચમેરૂમાં ધણુંજ ખારીક ચિત્રકામ છે.

૧૧૫. પદ્માવનિજી—સફેદ પાપાણુની પ્રતિમા ૨૧ ઈંચ ઉંચાઇ લેખ—સં. ૧૮૯૯ વર્ષે વૈશાખ સુદ ૧૨ ગુરૂ મૂળસંધે સરસ્વતિ ગચ્છે બલાતકાર ગણે કુંકુદાચાર્યે ભટ્ટારક શ્રી વિદ્યાનંદી તત્પદે દેવેન્દ્ર-કીર્તિ તત્પદે શ્રી ધર્મચંદ્ર તત્ ગુરૂ બ્રાતા પંડિત ભાણુચંદ્ર ગુરૂ ઉપદેશાત વેણીલાલ કેસુરદાસ.....સુતા ભાઇ ઇચ્છાકોર નિલ્ય પ્રણુમતિ.

૧૧૬. ધાતુની એક પ્રતિમા—સોનાની ઈંચ ૩

૧૧૭. ક્ષેત્રપાળી—સફેદ પાપાણુની ૧૪ ઈંચ ચાર હાથ, કુતરાલું આસન. સં. ૧૯૮૩ ના વૈશાખ સુદ ૧૦ વાર જુધ શ્રી જુના મંદિરજી સાજનાલું ભટ્ટારક શ્રી સુરેન્દ્રકીર્તિજી પ્રતિષ્ઠિતમ્

૧૧૮. કાળા પાપાણુના—ક્ષેત્રપાળવી મૂર્તિ ઈંચ ૭ લેખ નથી. પ્રાચીન છે.

૧૧૯. ક્ષેત્રપાળી—પ્રતિમા ૧૬ ઈંચ સફેદ પાપાણુ.

૧૨૦. શ્રી મૂલ સંધે ભટ્ટારક શ્રી લક્ષ્મીચંદ્ર ગુરૂઉપદેશાત રાયકવાળ શા. ધર્મદાસ ભાયાઈ હૈતમ વહુ તત્પુત્રે શા. જગજીવન-દાસ ભાયાઈ નથી વહુ તાપચંદ્ર ક્ષેત્રપાળવ્ય પ્રતિમા કુમા. બાઈ રતન ત્રયમ્ પ્રણુમતિ.

શિલાલેખ—

આદિશ્વર ભગવાનના ગભારાના જમણી પાણુના પ્યારણાના ઉપર પાપાણુ ઉપર કોતરેલો છે.

લેખ—૨૪ ઈંચ લાંબો અને ૭ ઈંચ પહોળો છે. સંવત ૧૮૦૫ શ્રી જિનં જયતિ નમિ શ્રી સંવત ૧૮૦૫ વર્ષે શાકે ૧૬૬૭ પ્રવર્તમાને વૈશાખ માસે શુકલ પક્ષે ૫ ચંદ્રવાસરે યુકતે ગુરુર દેશે સુરત બંદરે જીવદિ ચૈતાવયે શ્રી મૂત્ર સથે સરસ્વતી ગચ્છે બલાતકાર ગણે શ્રી કુંદકુંદાચાર્યાન્વયે ભટ્ટારક શ્રી પદ્મનંદી તત્પદ્મે ભટ્ટારક શ્રી દેવેન્દ્રકિર્તિ તત્પદ્મે ભટ્ટારક શ્રી વિદ્યાનંદી તત્પદ્મે ભટ્ટારક શ્રી મહિવજૂપણુ, તત્પદ્મે ભટ્ટારક શ્રી લક્ષ્મીચંદ્ર, તત્પદ્મે ભ૦ શ્રી ચીરચંદ્ર, તત્પદ્મે ભ૦ શ્રી જ્ઞાનજૂપણુ, સ. તત્પદ્મે ભ૦ શ્રી પ્રભાચંદ્ર, તત્પદ્મે ભ૦ શ્રી મહીચંદ્ર, તત્પદ્મે ભ૦ શ્રી મેઝચંદ્ર સ. તત્પદ્મે ભ૦ શ્રી જીનચંદ્ર, તત્પદ્મે ભ૦ શ્રી વિદ્યાનંદી ગુરૂપદેશાત સુરત વાસ્તવ્ય રાયકવાળી જ્ઞાતિ ધર્મ ધુરંધર સમ્યક્ત વ્રતધારક ગુરૂ આજ્ઞા પ્રતિપાલક સખનમ્લેત્ર વિવસિત વિત્ત શા. કુંવરજી સુત સવજી સુત લક્ષ્મીદાસ તત્ સુપુત્ર ધર્મદાસ ભાર્યા સતનયામ ભર્યા! સતપુત્ર ધર્મ ધુરંધર પુત્રા, બિંબ પ્રતિષ્ઠા સંઘ વચ્છત કરણુ સમર્થ જૈન પ્રસિદ્ધ માર્ગી વિવસિત વિત્ત આવકાયાર ચતુર ગુરૂ આજ્ઞા પ્રતિપાલક શા. શ્રી જગજીવનદાસ ભાર્યા નવી વહુ તાબ્યામ બિંબ પ્રતિષ્ઠા કારીતા શ્રી શેઠ શા. લાલભાઈ તેષામ પુણ્ય પવિત્ર સમસ્ત પૂર પ્રાણી ગણુ પ્રતિપાલક કઢણુ મૂર્તિસેન શ્રી જગન્નાથભાઈ સાનીધ્ય વિરાજમાને શ્રી આદીનાથ મૂત્ર નાયકજી પ્રતિષ્ઠીતાઃ નિત્ય પ્રણમતિ. શ્રીસ્તુ લેખકયોઃ ભદ્રમ્ જૂયાતુ શ્રી...

ત્રીજે માળની પ્રતિમાઓના લેખ.

૧૨૧. પાર્શ્વનાથ—સફેદ પાપાણુ ફેણુવાળી ૧૩ ઈંચ સંવત ૧૫૪૮ જીવરાજ પાપડીવાલ, વાગોજ લેખ.

१२२. **रूपलदेव**—सक्रेत पाषाणु नव छिय संवत १५४८ नो
श्वराज पापडीवाल वाणो लेख छे.

१२३. **नेमनाथ**—सक्रेत पाषाणु नव छिय संवत १५४८ नो
पापडीवाल वाणो लेख.

१२४. **अजितनाथ**—सक्रेत पाषाणु १५ छिय संवत १८०५
रायकवाण जातिनो सुरतवाणो लेख.

१२५. **पार्श्वनाथ**—सक्रेत पाषाणु १२ छिय १५४८नो श्वराज
पापडीवाल वाणो लेख.

१२६. **पार्श्वनाथ**—सक्रेत पाषाणु १२ छिय.

१२७. **नेमनाथ**—काणो पाषाणुना १५ छिय संवत १३०६ छे.
प्राचीनुं वांयी शकानुं नथी.

१२८. **पार्श्वनाथ**—काथोत्सर्ग सात केणुना धातुना संवत
१६३६ वैशाख सुद १० वार शुध, वीसाहुमड शा. कामयंद अशाल-
यंद सुत माणिक्यंद चोकसी मुंयछवाणो प्रतिष्ठितम्.

१२९. **धातुनी प्रतिमा**—वांछन नथी. ५ छिय सं. १६८४
वर्ष श्री भूण सधे लट्टारक श्री कुमुदयंद्र उपदेशान् गांग धनञ्ज
आर्वा सुना धति प्रयुमति.

१३०. **धातुनी प्रातमा**—वांछन नथी पांय छिय सं. १६८५
वर्ष मूल सधे लट्टारक कुमुदयंद्राचार्य ततपट्टे ल० श्री महीयंद्र
उपदेशात् हुंमड जाति श्री आनंद.....

१३१. **पार्श्वनाथ**—धातुनी प्रतिमा २॥ छिय श्री भूण सधे
सं. १५४८.

१३२. **धातुना प्रतिमा**—२ छिय श्री लट्टारक महीयंद्र.

१३३. **धातुनी** २ छिय सं. १८४५ नी.

૧૩૪. પાંચનાથ—૩ ઈંચ ધાતુના સં. ૧૫૨૬ શ્રી મૂળસંઘે શ્રી અમરશા સુત...થા પ્રણમતિ.

૧૩૫. ધાતુની ૨૫ ઈંચ સં. ૧૭૧૩ મૂળસંઘે ભદ્રારક શ્રી મહીચંદ્ર ઉપદેશાત શા ગાંગળ ભાર્યો મૌહુદે પ્રણમતિ.

૧૩૬. ધાતુની ૨૫ ઈંચ સં. ૧૬૭૧ વૈશાખ સુદ ૫ શા. શારેભલ પ્રણમતિ.

૧૩૭. યંત્ર કલિકુંડ—ધાતુ પિત્તળનું ગોળ ૬ ઈંચ સંવત ૧૬૭૪ વર્ષે પોષ વદ ૫ સોમે શ્રી મૂળસંઘે ભ. ચાલિભૂપણ તત્પદે ભં શ્રી રામકીર્તિ ગુરૂ પદેશાન શા. માયા ભાર્યો દિવાલી સુત શા. ગંગાદાસ ભાર્યો ગમેતા સત્સુતરાયસંદ્ર વિજય સંઘ નિત્ય પ્રણમતિ.

૧૩૮. યંત્ર—શ્લીતળનું ૮ કોહાનું ગોળ ૫૫ ઈંચ સં. ૧૬૮૫ વર્ષે માઘ સુદી ૫ સોમે શ્રી મૂળસંઘે કુન્દકુન્દ શ્રી મહીચંદ્ર ઉપદેશાત સિંહપુરા વંશે સંઘવી વજરાળ સંઘવી હીરળ...

૧૩૯. યંત્ર નક્ષત્રનું—તાંબાનું ગોળ ૧૦ ઈંચ સં. ૧૫૫૧ વર્ષે વૈશાખ સુદ ૧૦ સોમે મૂળસંઘે બલાત્કાર ગણે સરસ્વતિ ગચ્છે કુન્દકુન્દાચાર્યો-વચે ભં શ્રી પદ્મનાદિ તત્પદે ભં શ્રી દેવેન્દ્રકીર્તિ તત્પદે.....ઉપદેશાત હુમડ શાંતિય સંઘવી શ્રી સુતસાગર નિમિત્ત યંત્ર કારિત્તમ.

૧૪૦ યંત્ર સમ્યગ્જ્ઞાનનું—તાંબાનું છાપટાનું સં. ૧૩૭૮ બાદરવા સુદ ૧૨ સાધુ સાદાતોદા પ્રણમતિ નિત્યમ.

૧૪૧. યંત્ર ચોસઠ કર્કાદિ—તાંબાનું ગોળ ૧૧ ઈંચ ગોળાક્ર સં. ૧૪૬૧ વર્ષે વૈશાખ સુદે મૂળસંઘે સરસ્વતિ ગચ્છે બલાત્કાર ગણે.....ઉપદેશાત સંઘપુરા શાંતી સંઘવી લીલણ.....આકીનું ઘસાઈ જવાથી વાંચી શકાતું નથી.

૧૪૨. કર્કાદિ યંત્ર—તાંબાનું ગોળાક્ર ૪૮ સં. ૧૬૨૪ વર્ષે વૈશાખ વદ ૧૧ શ્રી સુરત મૂળસંઘે સરસ્વતી ગચ્છે બલાત્કાર ગણે

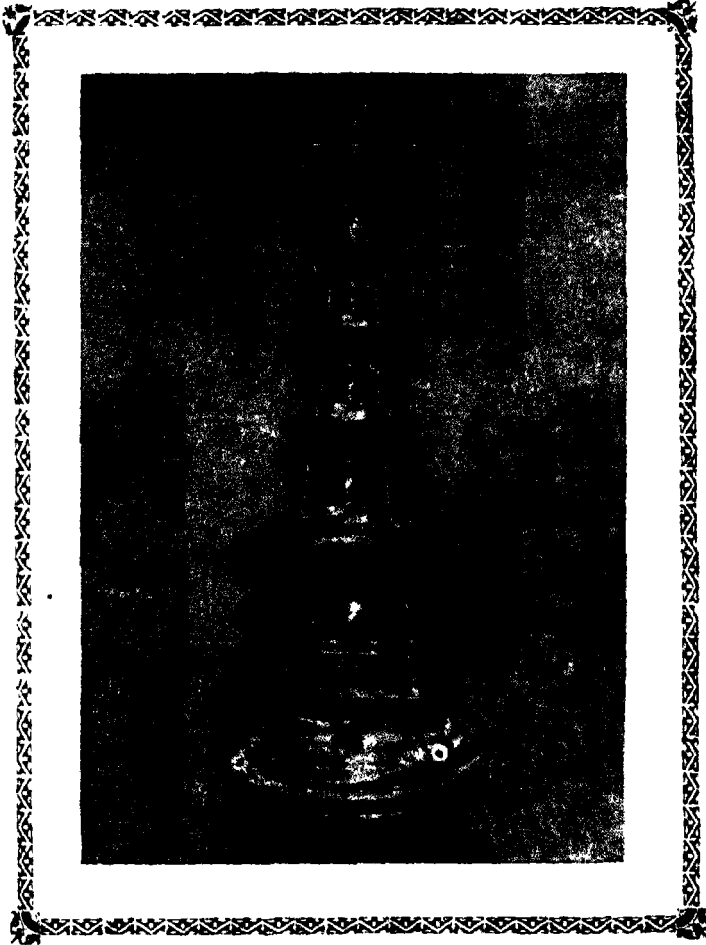

श्री पंचमेरु-वातुनी प्रतिमाजी स्मृत.

जूना हांडोयाना इहेरानी आदिनाथ वेदीमां बिराजित
ऊँचाई ईश २७ स० १५१३ मां गांधारमां भ० विद्यानंदस्वामी
द्वारा प्रतिष्ठित. [जूजो पृ० २९]

શ્રી કુન્દકુન્દાચાર્યા-ચરે ભ૦ શ્રી મહિરજીવજી ભ૦ શ્રી લક્ષ્મીચંદ્ર-
ભ૦ શ્રી વીરચંદ્ર ભ૦ જ્ઞાનભૂષણ ભ૦ પ્રજ્ઞાચંદ્ર ઉપદેશાત સિંહપુરા.
શાંતિ સંઘવી મધા બાર્યા મેઘલદે તથોઃ સુત નેમા દેવજી ઇન્દ્રજી-
એતેષામ્ મધ્યે મેઘલદે તથા ઇદં યંત્રમ્ કશ્ચિત્.

૧૪૩. ૧૬ કોઠાતું યંત્ર—તાંબાનું જેજ ૧૬ કોઠાતું પ્રાચીન.
અરહન્તનું યંત્ર. ૧૧ ઈંચ સં. ૧૬૬૧ વર્ષે વૈશાખ સુદી ૧૨ શ્રી.
મૂળસંઘે સરસ્વતિ ગરુડે બલાત્કાર ગણે કુન્દકુન્દાચાર્યે... યંત્રાતું નથી.

૧૪૪. પદ્માવતી દેવી:—આરસના હિંચાઈ ૨૧ ઈંચ ૪ હાથ.
હંસાસન. સં. ૧૮૦૫ વાળો સુરતનોજ લેખ છે.

૧૪૫. ક્ષેત્રપાળ:—પાષાણની હિંચાઈ ૧૬ ઈંચ સંખ ચક્ર ગદા.
ત્રિશુલ ડમર ચિહ્ન અને ચાર હાથ છે.

* * *
સુરતની જુની ગાદીના આ મહિરજી નીચે પ્રમાણે શાસ્ત્રો છે:—

હસ્તલિખિત શાસ્ત્રો અને પૂજનના ગુટકાઓ.

- ૧—પૂજન વિધાનનો ગુટકો જુનો, સાકરચંદ્ર વેલાચાઈ તાલવાળાનો.
લખેલો.
- ૨—નવો પૂજનો ગુટકો ચાણુ.
- ૩—મોટો સંચો-વિધાન પુજનો વજેરેલો મોટો સંઘ પાનહ
લગભગ ૪૫૦, ૬૦ વિષમ.
- ૪—આદિ પુરાણ ભાષા હસ્ત લિખિત જુની ભાષા.
- ૫—સેનકરંડ શાવકાચાર.
- ૬—કથાનો ગુટકો-૨૮ પ્રતની કથાઓ.
- ૭—તત્વાર્થ સૂત્ર.
- ૮—ગુટકો પૂજનો મોટો ૬૫ ઉચામહોનો.
- ૯—બકતાચર તથા રવીંદાર કથા.
- ૧૦—તત્વાર્થ સૂત્ર.
- ૧૧—ગુટકો પૂજનો પદ્માવતી હંદ પૂજન સંબંધ વગેરે.

મહુવા, ઇડર, પ્રાંતિજ, અંકલેશ્વર, આમોદ, ધોધા, ભાવનગર વગેરેમાં છે. સુરતમાં તે એ સાથે બીજાં ૭૫ પગલાંઓ આચાર્યો, ભટ્ટારકો, મુનિઓ વગેરેનાં છે.

ભટ્ટારકોની નામાવળી.

સુરતની જુની ગાદીના ભટ્ટારકોની નામાવળી જે પ્રાયશ્ચિત્તમાં જપાય છે તે નીચે પ્રમાણે છે:—

૧—ભ. પદ્મનંદીજી (ગાંધાર)	સં.	૧૩૬૩
૨—ભ. દેવેન્દ્રકીર્તિજી (રાંદેર)	,,	૧૪૬૧
૩—ભ. વિદ્યાનંદીજી (સુરત)	,,	૧૫૧૮
૪—ભ. મહાભૂષણજી	,,	૧૫૪૪
૫—ભ. લક્ષ્મીચંદ્રજી	,,	૧૫૭૨
૬—ભ. વીરચંદ્રજી	,,	૧૫૯૨
૭—ભ. જ્ઞાનભૂષણજી	,,	૧૬૦૧
૮—ભ. પ્રભાચંદ્રજી	,,	૧૬૧૧
૯—ભ. વાદીચંદ્રજી	,,	૧૬૪૧
૧૦—ભ. મહીચંદ્રજી	,,	૧૬૭૯
૧૧—ભ. મેઝચંદ્રજી	,,	૧૭૨૨
૧૨—ભ. જિનચંદ્રજી	,,	૧૭૬૭
૧૩—ભ. વિદ્યાનંદી સ્વામી	,,	૧૮૦૫
૧૪—ભ. દેવેન્દ્રકીર્તિજી	,,	૧૮૪૪
૧૫—ભ. વિજ્ઞાનભૂષણજી	,,	૧૮૭૩
૧૬—ભ. ધર્મચંદ્રજી	,,	૧૮૮૫
૧૭—ભ. ચંદ્રકીર્તિજી	,,	૧૯૧૭
૧૮—ભ. મુણ્ડચંદ્રજી	,,	૧૯૭૪
૧૯—ભ. સુરેન્દ્રકીર્તિજી	આશરે	૧૯૬૪

૨૦—સુરેન્દ્રકીર્તિ જાસિયાના નામના ભટ્ટારકને રાખી ગયેલા તેને

જાણી ગણ્યાની અને યોગ્ય લાગે તો તેને ગાદી આપવા દૃષ્ટ કરી ગયેલા. આ શાંતિલાલ કારજી અને કાશીમાં ભણી વિદ્વાન થઇ આવ્યા પછી તેને ગાદી આપવા ચર્ચા થયેલી, પણ આચાર વિચાર યોગ્ય ન લાગવાથી સુરતની પંચોના વિરોધ છતાં તેને સોજીત્રામાં આશરે ૮-૧૦ વર્ષ પર ગાદીએ બેસાડેલા અને શાંતિકીર્તિ નામ આપેલું પણ તેમનું આચરણ પાંચેક વર્ષમાં ઠીક ન જણાવાથી તેમને સોજીત્રા વગેરેની પંચે પણ પદબ્રષ્ટ કરેલા છે તેથી આ ગાદી હાલ ખાલીજ છે.

ભ. ગુણચંદ્રજીએ સં. ૧૯૧૫ થી ૧૯૭૦ સુધીમાં ઘણી પ્રતિષ્ઠાઓ કરાવી હતી અને ઘણું ભ્રમણ કરી સારો ધર્મ પ્રચાર કર્યો હતો. અને ૧૯૭૪માં સ્વર્ગવાસી થયા હતા.

આ પ્રમાણે સુરતના જુના દહેરાને આ ઇતિહાસ છે. હાલ આ દહેરામાં સં. ૧૯૩૯ પછી સં. ૧૯૭૯માં શેઠ તારાચંદ નવલચંદ અવેરી અને તાસવાળા શેઠોના પ્રયાસથી ઘણો સુધારો થયેલ છે.

અત્રેના ચંદ્રપ્રભુના ગભારામાં જે આર્જિકાજીની મૂર્તિ છે અને જેનું વર્ણન પૃ. ૧૪ ઉપર છે તેની આર્જિકાની મૂર્તિ તો ભારતમાં કશું પણ જણાતી નથી. આ મૂર્તિના એક હાથમાં માળા ને ખીજા હાથમાં પીંછી કમંડળ છે અને ઉપર શાંતિનાથની મૂર્તિ છે ને નીચે આજીઆજી ક્ષુદ્રિકા રત્નસૂરી તથા ક્ષુદ્રિકા જિનમતી કોતરેલાં છે અને સં. ૧૫૪૪ના સાલનો તેની નીચે લેખ છે, તેથી જણાય છે કે આ આર્જિકા ભ. વિદ્વાનદીથી દીક્ષિત થયેલા હતા. આ મૂર્તિનો ફોટો પણ અમે અન્યત્ર પ્રકટ કર્યો છે કેમકે એ અલૌકિકજ છે. વળી પંચમેરની ધાતુની પ્રતિમા જે જુની છે અને નીચે ૪ મુનીઓ કોતરેલાં છે તે ફોટો પણ અન્યત્ર પ્રકટ કર્યો છે.

૨-૧-૫૭]

સુલચંદ કલ્પનકાન્ત કાપડિયા

પ્રકાશક.

ગોપીપુરાના શ્રી નરસિંહપુરાના કાળાસંઘી

મંદિરની પ્રતિમાઓનાં લેખો.

૧. ચંદ્રપ્રભુ (મૂળ નાયક)—સફેદ પાપાણુ, ૧૬ ઈંચ ૧૯ ની લાંબન પણુ ધસાઈ ગયેલું છે તે લેખ પણુ કંઈ જણાતો નથી પણુ એની પાસેની ખીજ એવી જે પ્રતિમાઓ છે તે ઉપરથી માલૂમ પડે છે કે આ મૂળ નાયકની પ્રતિમા સં. ૧૫૩૪માં થઈ હોવી જોઈએ.

૨. શ્રી શાંતિનાથ—સફેદ પાપાણુ ૧૮ ઈંચ હરણુ લાંબન વધુ લેખ વંચાતો નથી. પણુ પાછળ સં. ૧૬૭૧ બરાબર વંચાય છે. વધુ અક્ષરો વંચાતા નથી.

૩. લાંબન વગરની પ્રતિમા—સં. ૧૫૩૪ વર્ષે વૈશાખ સુદી ૩ કાષ્ઠા સંઘે. આગળ લેખ ધસાઈ ગયેલા તેમજ ચોઢિલો હોવાથી વંચાતો નથી.

૪. અજિતનાથ—ધાતુની ૬ ઈંચ ઉંચી. હાથી ચિન્હ સહિત છે.

લેખ—સં. ૧૭૬૧ ના માહા વદી ૭ શુક્રે સુરત બંદરે ચંદ્રનાથ ચૈલાલયે શ્રી કાષ્ઠા સંઘે ભ૦ સુરેન્દ્રકીર્તિ પ્રતિષ્ઠિતે નરસિંગપુરા યાતે કુંકલિપ્ત ગોત્રે સંઘવી ત્રિકમ.....પ્રણુમતિ.

૬. રૂપભદ્રેવ—ધાતુની પ્રતિમા ૬ ઈંચ ઉંચી. લાંબન નથી.

લેખ—સં. ૧૮૫૦ શ્રી કાષ્ઠા સંઘે ભ૦ લક્ષ્મીસેન પ્રતિષ્ઠિત સં. કમરચંદ કમલચંદ પ્રણુમતિ રૂપભદ્રેવ.

૬. રૂપભનાથ—ધાતુના ઉંચી ૫ ઈંચની, રૂપભ લાંબન.

લેખ—સં. ૧૭૬૧ વર્ષે માહ વદી ૭ શુક્ર કાષ્ઠા સંઘે ભ૦ શ્રી સુરેન્દ્રકીર્તિ પ્રતિષ્ઠિત નરસિંગપુરા જાતીય કુંભત ગોત્રે દોસી ન્હાલચંદ કિસનજી ભાર્યા કુંવર વહુ નિત્ય રૂપભનાથ પ્રણુમતિ.

७. पार्थनाथ धातुनी—सर्प चिन्ह ७ हेतु सहित ५ छया छया.

लेख—सं. १७४६ वर्षे पोष सुद ५ रवीवारे श्री काष्ठा संधे नंदितटगच्छे श्री. भ. सुरेन्द्रकीर्ति प्रतिष्ठितम् नरसिंहपुरा गातीयं स्थानर गोत्रे पं. कुंवरञ्ज कका भायां तेज वहु सुत माखेकञ्ज-मेघञ्ज हीरञ्ज मेघञ्ज प्रत्युभति श्री पार्थनाथम्—

८. चंद्रप्रभु—धातुनी ३॥ छयनी।

लेख—सं. १६६६ न्येष्ठ सुदी १५ सनी श्री. मू. स. भ. श्री. रामकीर्ति तत्पदे भ, श्री. पद्मनंदी छिपेसात् हुं सामसेवञ्ज. भा० मेघनंदे सु. नागञ्ज चन्द्रप्रभु प्रत्युभति.

९. चंद्रप्रभु—धातुनी ४॥ छयनी लंछन चंद्र.

लेख—सं. १६६८ वर्षे न्येष्ठ सुद १० रवी काष्ठा संधे नंदीतटे भ. श्री. लक्ष्मीसेन प्रतिष्ठितम् नरसिंहपुरा गातीयं पदरं गोत्रे श्री समरंथ भा. रंजदे-तयोः सुत श. देवञ्ज भायां देवलदे चन्द्रप्रभं नित्यं प्रत्युभति.

१०. चंद्रप्रभु—धातुनी ४॥ छयनी चंद्र चिन्ह.

लेख—सं. १७०६ वर्षे श्रावण वदी १० काष्ठा संधे नंदी-तटगच्छे विद्यागण्डे भ. छंद्रभूपण्य प्रतिष्ठितम् नरसिंहपुरा गातीयं नागञ्ज हंसा गोवास सुत छंद्रञ्ज प्रत्युभति.

११. नेमिनाथ—धातुनी शंभु चिन्ह ३ छयनी.

लेख—१७६२ वर्षे भाद्र वदी ७ शुके काष्ठा संधे भ. सुरेन्द्रकीर्ति प्रतिष्ठितम् श्री किसन भायां धरमञ्ज.....

१२. शांतिनाथ—धातुनी ४ छयनी हस्त्य चिन्ह.

लेख—सं. १७६२ वर्षे भाद्र वदी ७ शुके श्री काष्ठा संधे भ० श्री सुरेन्द्रकीर्ति नरसिंहपुरा गातीयं काखेव गोत्रे श्री नेमीदासञ्ज नित्यं प्रत्युभति.

१३. पार्वन्नाथ—घाटनी ५ ईयनी.

लेख—सं. १७०६ को^१ श्रावण सुदी १० रवौ काथा संधे
नदी तट मन्थे विवाहपत्रे ल० श्री रामसेनान्वये ल० लक्ष्मीसेन
ल० मन्थपत्रे प्रतिष्ठितम् तद्गाम्नाये नरसिंहपुरा राष्ट्रीय छात्रालय
जोत्रे शा. ज्ञान नेमा नित्यं प्रत्युभति.

१४. पार्वन्नाथ—घाटनी ४१ ईयनी ७ ऐशु संहित.

लेख—सं. १६६८ वर्षे^१ ज्येष्ठ सुद १० रवौ श्री काथा संधे
ल० श्री लक्ष्मीसेन प्रतिष्ठितम्. नरसिंहपुरा राष्ट्रीय शा. नागछ आर्य
कान्ठपाठ सुता रत्न नित्यं प्रत्युभति.

१५. पार्वन्नाथ—घाट ४१ ईयनी.

लेख—सं. १२२० वैशाख सुद १० सोम काथा संधे ल०
श्री विश्वसेन तर्पण ल० श्री विवाहपत्रे प्रतिष्ठितम्, नरसिंहपुरा
पुराण जोत्रे सं. ज्ञान.....प्रत्युभति.

१६. पार्वन्नाथ—घाटनी ६ ऐशु संहित ४ ईयनी.

लेख—सं. १६३३ को^१ श्रावण सुदी १३ शनौ मूल संधे
ल० श्री क्षेत्रकरात जलन्यारी राठिला.

१७. पार्वन्नाथ—घाटनी पांच ऐशुनी ४ ईयनी.

लेख—सं. १७६२ को^१ माघ वदी ७ शुके श्री काथा संधे
श्री सुरेन्द्रजीति^१ प्रतिष्ठितम् मा. रत्न प्रत्युभति.

१८. पार्वन्नाथ—घाटनी ५ ऐशु संहित ४१ ईयनी.

लेख—श्री ज्ञान संवे श्री मल्लीभूषण शिष्य श्री कल्याणजीति^१.

१९. श्यामीश्री—घाटनी ७२ ईयनी रत्नत्रयनी ज्ञानसंग
लीये पञ्चमरी तथा ने देष्टे छे.

लेख—संवत् १७४० को^१ श्रावण सुदी २ शुके श्री काथा

सूत्रे नदीतट गच्छे विद्यागण्डे लद्दारक श्री समसेनान्वये लद्दारक श्री-धन्द्रभूषण्य तत्पदे.....भूषण्यम् तदन्वय देव...श्री सुरेन्द्रकीर्ति विजय सन्ध्ये सूयंपुरे (सुरतमा) वास्तव्य नरसिंहपुरा शातौ रखुनर गोत्रे पा. श्री कुंवर भार्या तेजपाठ तथा सुत प्र. उ. पा. भाष्येकञ्च भार्या वीरपाठ पुत्र पा. मेघञ्च भार्या वांसांभ वहु तयोः पुत्र पा. छिन्नञ्च भार्या केशर वहु यतुर पुत्र पा. वीरदास भार्या अग्रर वहु पा. लावयदं भार्या लवी पा. केशरी संघ. पा. कीका नित्यं प्रणुभति अन्नयारी छन्दारीः उपदेशात्.

२०. गोमहस्वामी—धातुना ६३” लेख छे पण्य परापर छिन्नतो नथी. संवत पण्य नथी. पण्य काष्टा संधे जेसवाल शाति श्री संघवी कटयाण्य भार्या रायमत प्रसन्नकीर्ति गुणपदेशात्. लभेल छे.

२१. रत्नत्रय—धातुना नव छंय. लेख सं. १५१६ वर्षे महा सुद १३ शुभ श्री काष्टासंधे नदीतटगच्छे विद्यागण्डे लद्दारक श्री सोमकीर्ति देवात् प्रतिष्ठीतम् यरण्य—नीरसिंह शाति तिलण्य डोडा गोत्रे अ. वीरा भार्या शरसी, सुतइ गण्यपति प. डा. देवदास गण्यपति भार्या. गदियका भा. गांगी पुत्र जे शालीमरत्न तथा देवदास भार्या देवदादे अ. पंकादेव देवदास श्री रत्नत्रयम् नित्यम् प्रणुभतु शुभम् भवम्.

२२. रत्नत्रय—धातुना ८” सं. १५१६ वर्षे महा सुदी १३ शुभ श्री काष्टासंधे नदीतटगच्छे विद्यागण्डे लद्दारक श्री भीमसेन तत्पदे ल० श्री. सोमकीर्ति प्रतिष्ठीतम् यरण्य नरसिंह शाति नामर गोत्रे महम शीपर भार्या नागसु पुत्र तेज भार्या लीली वरज्ज तेज वरज्ज सर्वण्य देवदास भार्या लाडिकी देवदास भार्या देवदादे सर्वण्य पुत्र अभीपला तेज वरज्ज सर्वण्य देवदास ज्येते आतर श्री रत्नत्रय नियम् नित्यम् प्रणुभति.

२३. रत्नत्रय—गोपीनी धातुनी छंय १२ नीजे पद्माभती देव देवी छंद छंदारणी वजेरे छे.

लेख—संवत् १५२७ वर्षे वैशाख वदी १२ शुके श्री काष्ठासंज्ञे वागङ्गच्छे भृदारके श्री नरेन्द्रप्रतीतिं देवा भ० तत्पदेप्रतापकितिं देवा श्री रत्नत्रय प्रतिमा अलङ्कृत यत्पुरविंशति जिनपदः प्रतिष्ठीतः श्री धोधा वेनाकुल वास्तव्य श्री हुंभउ ज्ञाति संघवी लुपाल भार्या पाष् मनी सुत संघवी हाला भार्या पाष् विजलदे द्वितीया भार्या पाष् त्रिमलदे सुता भाना भार्या पाष् आसलदे भ्रातृ लुना. भार्या पाष् गुरदे भ्रातृ लुभय भार्या भरमादे पुना सु नेमा भोना सु राणु।

२४. पद्मप्रभुनाथ—उंयाष्ठ ष्य ११॥ सहेद पाषाणु कभणनुं यिन्ह, सं. १६७१ पोष वदी १ ने गरेडे श्री काष्ठा संज्ञे भ० श्री लूषणु.....नृसिंहपुरा ज्ञाति.....सुत.....(आगण् षरोभर वंयातुं नथी।

२५. श्री इषलदेव—मणदनुं यिन्ह काणो पाषाणु, ६ ष्य उंयाष्ठ सं. १८५५ पोष वद ६ ने.....

२६. श्री इषलदेव—मणदनुं यिन्ह काणो पाषाणु उंयाष्ठ १० ष्य सं. १४५३ वर्षे वैशाख सुदी १२.....(आगण् वंयातुं नथी)

२७. काणा पाषाणुनी प्रतिमा—सं. १६४२ उंयाष्ठ ६ ष्य लांञ्छन वंयातुं नथी. लेख पणु घसाष्ठ गयो छे.

२८. सहेद पाषाणुनी प्रतिमा—उंयाष्ठ ८॥ ष्य सं. १५३२ वर्षे वैशाख नृसिंहपुरा ज्ञातिञ्जे.....लेख वंयातो नथी.

२९. श्री नेमीनाथ—काणा पाषाणुना यिन्ह शंभु सहित उंयाष्ठ ६॥ ष्य सं. १६१७ हाव्युणु भासे (लेख वंयातो नथी.)

३०. सहेद पाषाणु यन्द्रप्रभु-भ० यिन्ह यंद्रनुं. लेख वंयातो नथी. ष्य ६.....

३१. काणा पाषाणुनी ष्य ६ सं. १६८२ लेख वंयातो नथी.

३२. काणा पाषाणुनी भूर्ति-उद्याध ६ छंय स. १७५६ लेख वंयातो नथी.

३३. काणा पाषाणु प्रतिमा-उद्याध ५ छंय स. १६४७ लेख तेमण यिन्ह क'ध देयातुं नथी.

३४. काणा पाषाणुनी प्रतिमा उद्याध ४॥ छंय लेख तेमण यिन्ह धसाध गधुं छे.

३५. श्री मुनिसुम्रतनाथ—कायमानुं यिन्ह सकेद पाषाणु उद्याध १० छंय स. १५३३ वर्षे हालयुणु सुदी सातम युधे ल० श्री.....नृसिंहपुरा गातिअे.....लेख वंयातो नथी.

३६.—धातुनी योवीसी उद्याध छंय ५ स. १७५७ हालयुणु सुदी १३ नरसिंहपुरा गाति.....सुरेन्द्रकीर्ति प्रतिष्ठितम्.....

लेख वंयातो नथी.

३७.—धातुनी ह्रीं प्रतिमा वय्ये पार्श्वनाथ अने आणुपाणु पद्मावती उद्याध ५ छंय स. १६३० वर्षे यैत्र वदी ५ रवडि श्री मूल स'धे ल० गानभूपणु ल० प्रभायद्रोपदेशात रत्नभूपणु प्रणुभति.

३८.—धातुनी योवीसी-उद्याध ४ छंय स. १७४६ वर्षे वैशाख सुदी ११ काष्टा स'धे ल० श्री रामसेनान्वये ल० छन्द्रभूपणु तत्पुष्टे ल० श्री सुरेन्द्रकीर्तिभिः प्रतिष्ठिते, सूर्यपुरे कुसुमलाल औत्रे शा. जोकण त्रिकम भायां आन'द वडु सुत सुरय'द भायां राजकु'वर धत्यादि सपरिवार अतुरवि'शतिका नित्यं प्रणुभति.

३९.—धातुनी योवीसी ३ छंय लेख नथी.

४०.—श्री पार्श्वनाथ आणुपाणु जे छन्दो पांय हेणु उद्याध ३॥ छंय स. १६८१ वर्षे हालयुणु सुदी १० रवडि ल० अ'द्रकीर्ति' प्र० नरसिंहपुरा गाति गांधी वरणरा भायां लाणी सु. अ'वराज' प्रणुभति.

૪૧.—પંચપરમેષી ધાતુના ૭ ઇંચ ઉંચા ઇંદ્ર ઇન્દ્રાણી. ચિન્હ વાઘ સહિત.

લેખ—સં. ૧૫૩૧ વર્ષે વૈશાખ વદી ૮ શુક્રે શ્રી કાષ્ઠા સંઘે નંદીતટગચ્છે ભ૦ શ્રી. સોમકીર્તિ શિષ્ય આચાર્ય શ્રી વીરસેન સુકૃતૈઃ પ્રતિષ્ઠિતમ્ નારાસિંહ જ્ઞાતીય પડનહર ગોત્રે શ્રી નાથણુ ભા. નામલદે પુત્ર ત્રણ હરપાળ લહીરાયાપદ શ્રેષ્ઠી નારણુ શ્રેયાસદેવ નિત્ય પ્રણમતિ ગમિરિવ.

૪૨. વિમલનાથ—ધાતુની સુવર ચિન્હ ઉંચી ૫ ઇંચની.

લેખ—સં. ૧૭૬૨ ના માહા વદી ૭ શુક્રે કાષ્ઠા સંઘે ભ. શ્રી સુરેન્દ્રકીર્તિ પ્રતિષ્ઠિતમ્ નરસિંહપુરા જ્ઞાતીય સંઘવી સુદર હીરણુ પુત્ર હરિતસમા પુત્રી ચાંપા અમરચંદ ગોકળની ઘણીઆણી પુષ્પુરા.

૪૩. પાર્શ્વનાથ—ધાતુની ફેણુ ૯ સહિત આળુઆળુ પદ્માવતી દેવી હશે પણ એક આળુ છે તે એક આળુ નથી બે સર્પ ચિન્હ સહિત.

લેખ—સં. ૧૬૩૮ વર્ષે માઘ વદી ૨ શુક્રે શ્રી વાગડ ગચ્છે ભ૦ શ્રી પ્રતાપકીર્તિ તદ્દામ્નાયે બધેરવાળ જ્ઞાતીય નાટલ ગોત્રે સં. પૂંગ સુત અધાષ્ટ નિલ પ્રણમતિ શ્રી કાષ્ઠા સંઘે નંદીતટ ગચ્છે...

૪૪. નેમિનાથ—ધાતુના ૬ ઇંચ ઉંચા શંખ ચિન્હ.

લેખ—સં. ૧૫૧૩ વર્ષે વૈશાખ સુદી ૧૦ શુક્રે શ્રી ચૂલ સંઘે શ્રી પદ્મનંદી વંશે આચાર્ય શ્રી વિદ્યાનંદી યુરોપદેશાત હુંપડ જ્ઞાતીય શ્રેષ્ઠી વેલા ભામીનુ પુત્ર જાંડ ભા૦ માંજન્દ્રિય બ્રાતા ભાડ નેમિનાથસ્ય નિત્ય પ્રણમતિ.

૪૫. પાર્શ્વનાથ—૯ ફેણુ સહિત ધાતુ બે આળુ દેવ દેવી ફેણુ સહિત ઉંચી ઇંચ ૬.

લેખ—સં. ૧૬૨૯ વર્ષે દાસ્યુણ સુદી ૧૦ ભોમે ગાંધી ગચ્છે

पना शुभा हीरा त्रय पुत्राः निभा रतना छति तेन ला० लयसाध-
तयोः पुत्र ओङ्क सेव' ल० श्री विद्याभूषण्य प्रतिष्ठितम्.

४६. पार्श्वनाथ—धातुना ७ इत्यु सङ्घित ज्योत्सुभाण्यु पण्य
देव देवी इत्यु सङ्घित छे. उच्यी छियि षा नी.

लेख—सं. १६६८ वर्षे न्येष्ट सुदी १० रवौ काष्ठा संधे
नदी तट गच्छे विद्यागळे ल० श्री लक्ष्मीसेनेन चिंतामणी भूति
प्रतिष्ठितम्. नरसिंहपुरा गातीय हस्सेर गोत्रे सा तुलसी भार्या
हीला तयोः सुत सा वीरथ भार्या वीरादे नित्यं प्रत्युभति.

४७. पार्श्वनाथ—धातु ७ इत्यु सङ्घित भे भाण्यु देव देवीः
इत्यु सङ्घित. उच्यी छियि ४

लेख—सं. १६२७ वर्षे माघ सुदी ६ रवौ मूण संधे ल०
श्री शानभूषण्य तपदे ल० श्री प्रभायद्रोपदेशात् सिंहपुरा गातीयः
सं. श्री कानथ भा० सावलना.....भा० सवध प्रत्युभति.

४८. रत्नत्रय धातुनी—आ छियिनी.

लेख—सं. १५४७ वर्षे वैशाख सुदी ३ सोमे श्री काष्ठा संधे
वि० श्री० विमलसेन नारसिंह गातीय षडमहर गोत्रे अ० अण
भा० हीरा पुत्र भोथ बोपा षवी अतेन श्री रत्नत्रय विंध्यम्
कारापितम्.

४९. पार्श्वनाथ—धातुनी ७ इत्यु सङ्घित उच्यी छियि ३।

लेख—सं. १५१६ वर्षे माघ सुदी १३ श्री काष्ठा संधे ल०
श्री सोमकीर्ति सुरोपदेशात् सं. रत्ना भार्या गोत्रात्.....नित्यम्
प्रत्युभति.

५०. पार्श्वनाथ—धातुना ७ इत्यु सङ्घित उच्यी छियि ५ नी

लेख—सं. १६१३ वर्षे माहा सुदी ११ श्री भूव संधे ल०
श्री शुभयद्रोपदेशात् कु० वागडिया सा. रण्यपाण. ल० श्रीसवदे
अते नमन्ति.

૫૧. ચંદ્રપ્રભુ—ઘાતુની ચંદ્ર ચિન્હ સહિત ઉંચી ઇંચ ૪ ની લેખ—સં. ૧૬૮૧ વર્ષે શ. સુદ ૧૦.

૫૨. શાંતિનાથ—ઘાતુના ઉંચી ઇંચ ૪ ની

લેખ—સં. ૧૬૯૮ વર્ષે જ્યેષ્ઠ સુદી ૧૦ રત્નો કાષ્ઠા સંધે ભ૦ લક્ષ્મીસેન પ્રતિષ્ઠિતા. નરસિંહપુરા શા. કાનજી ભા૦ માણેકસુત સાજીવા શાંતિનાથમ્ પ્રણ્યમતિ.

૫૩. પાર્શ્વનાથ—ઘાતુના ૭ ફેણુ સહિત નીચે બે વાઘ કોતરેલા છે. ઉંચી ઇંચ ૪ ની છે.

લેખ—સં. ૧૫૩૩ વર્ષે શ. સુદ ૭ બુધવાર કાષ્ઠા સંધે ભ૦ શ્રી સોમકર્તિ ભ૦ શ્રી વીરસેન.....નારસીંગ શાંતિ કંકુલ ગોત્રે શ્રેષ્ઠિ નાપા ભાર્યા દાભી પુત્ર પદપા માડન લાડન જિનદાસ તામપા-પ્રણ્યમતિ.

૫૪. નમિનાથ—કમળનું ચિન્હ ઉંચી ઇંચ ૪ સં. ૧૬૩૬ વર્ષે શ્રી કાષ્ઠા સંધે શ્રી વિશ્વસેન તત્પદે ભ૦ વિશ્વભૂષણ પ્રતિષ્ઠિતમ્ પ્માઇ શ્રી કલ્યાણમતિ તથોઃ ચ૦ વ૦ પ્રણ્યમતિ.

૫૫. ચરનાથ—૧૬૯૮ વર્ષે જ્યેષ્ઠ સુદી ૫.....(કંઈ વંચાતું નથી)

૫૬. શ્રી પાર્શ્વનાથ—ઘાતુના નીચે બે વાઘ ચીતરેલા છે. ઉંચી ૩ ઇંચ શ્રી મૂલસંધે ભ૦ શ્રી ભવનકર્તિ તત્પદે ભ૦ શ્રી. શાંતેશ્વરણ હું. દો. રાગ.

૫૭. શ્રી વાસુપૂજ્ય—ઉંચાઈ ૪ ઇંચ ચિન્હ પાડા. સં. ૧૬૮૧ વર્ષે કાષ્ઠા સંધે ભ. ચંદ્રકિર્તિ ભ૦ શ્રી.....

૫૮. શ્રી પદ્માસન—ઘાતુની પ્રતિમા ચિન્હ નથી. ઉં. ૪ ઇંચ સં. ૧૬૮૧ વર્ષે શાલ્યુણ સુદી ૧૨.....નરસિંહપુરા શાંતિએ..... પ્રણ્યમતિ.

५६. श्री पार्थिनाथ—सात श्रेणु सङ्घित उ छय.

लेख—सं. १५६६ वर्षे.....(वंचातुं नथी)

६०. श्री वासुपूज्य—पाडानुं यिन्ह उंयाध उ छय सं.
१५६६ वर्षे काष्टा संधे लट्टपुरा (मेवाडा) गाति पारासुर गोत्रे त्रिण्डि
गोवात भायी.....पाया भायी नंदाद्रसवे ल० श्री वेश्वसेन.

६१. धातुनी प्रतिभा उ छय यिन्ह नथी, १६८१ वर्षे.....
भायी हरयाध.

६२. धातुनी प्रतिभा उ छय पद्मासन, श्री. व्यनंतनाथ सं.
१७५०.....

६३. पद्मावती धातुना—उंया छय उ यार हाथ ने हाथेभां
शंभु यक्ष वगेरे ने भरघाना यिन्ह सङ्घित.

लेख—सं. १७६२ ना मडा वही उ शुके श्री. काष्टा संधे
नंदातटगच्छे विद्यागले ल० श्री. रामसेन्यादि तदनुक्रमेण ल० श्री.
शंभुपूज्य तत्पदे ल० श्री. सुरेंद्रकीर्ति प्रतिण्डितम् नरसींहपुरा गाते
कासलु गोत्रे श्री. कुंवर रडिया तस भायी भ्रमरवह तस्य पुत्र श्री.
मालेकर्यंद कुंवर तस भायी सखुमि वह तस्य सुत नाडानयंद
कुंवर अंतेपां.....

६४. क्षेत्रपाल—धातुना उंया छय उ यारे हाथभां शस्त्र
सङ्घित.

लेख—सं. १६३६ वर्षे वंशाभ सुदी ५ गुरी श्री. काष्टा
संधे नंदातटगच्छे विद्यागले ल० श्री. विश्वसेन तत्पदे ल० श्री.
विद्याभूषण प्रतिण्डितम्. लट्ट पुरा (मेवाडा) गातीय वछ गोत्रे श्री
लुवो भायी भरध सूसं कडूया भायी गातादे सुतर श्री. पोपट श्री.
वलुयाय लोचारा क्षेत्रपाल प्रणुमति.

६५. क्षेत्रपाल—धातुना उंयाध ६११ यार हाथभां शस्त्र
सङ्घित.

लेख—संवत् १७४४ पोष सुद्ध ५ गुह्य श्री. काष्ठा संधे बह्दरक श्री. सुरेन्द्रकीर्ति ना प्रतिष्ठीतम् श्री नरसिंहपुरा घोरसी धार धार लुभ्या धनमल पुत्र भाषा पुत्री भाषेण नित्यम् प्रणुमति.

६६. पद्मावती—धातुना ६”

लेख—१६७८ वर्षे ज्येष्ठ सुदी १० वा. रत्नौ श्री. काष्ठा संधे ल० रामसेनान्वये श्री. राजकीर्ति तटपट्टे ल० श्री. लक्ष्मीसेन प्रतिष्ठितम् नरसिंहपुरा रत्नौ षडग गोत्रे शा. हरिण भाषा सोमाष्ट तथा सुत संधरी श्री. ककुवा नित्यम् प्रणुमति.

६७. पद्मावती—६”

लेख—१६८८ वर्षे ज्येष्ठ सुदी १० वा. रत्नौ श्री. काष्ठा संधे नदीतटगच्छे विद्यागच्छे ल० श्री. लूपण तटपट्टे श्री. ल० श्री. चन्द्रकीर्ति तटपट्टे ल० श्री. राजकीर्ति तटपट्टे ल० श्री. लक्ष्मीसेने न पद्मावती प्रतिष्ठीता. नरसिंहपुरा शाति हरसुरा गोत्रे शा. सोमण भाषा इपादे तयोः सुता गंगवादेरी नित्यम् प्रणुमति.

६८. श्रेत्रपाण—धातु ६”

लेख—लेख नथी पण्य धरणी प्राचीन भूति छे जे धसाष्ठ गयेवा छे.

६९. पद्मावती—धातुना ५”

लेख—१५८६ वर्षे महा सुदी ७ ना शुद्ध श्री. भूण संधे शाति प्र. शातिय रण्य तङ्ग शा. मेधराज सुत हरमसिंह नित्यम् प्रणुमति.

७०. पद्मावती—धातुना ५”

लेख—सं. १७६२ नां महा वद ७ शुद्ध श्री. काष्ठा संधे ल० श्री. सुरेन्द्रकीर्ति प्रतिष्ठीतम् नरसिंहपुरा शाति ककुबोव गोत्रे संधरी सुंदरलक्ष हरिण तथा संधरी श्रीकण्ठ हरिण नित्यम् प्रणुमति.

૭૧. પદ્માવતી ધાતુના ૬ ઈચ સં. ૧૬૬૬ વર્ષે કાષ્ઠ સધે. નંદી તટ ગચ્છે નરસિંહપુરા યાતિ સંઘની કન્યા નિતસ ભાર્યા...

૭૨. પદ્માવતી ૩' ધાતુ. લેખ નથી પ્રાચીન છે.

૭૩. પદ્માવતી ૩૧ ઈચ ધાતુ. લેખ નથી પ્રાચીન છે.

૭૪. પારસનાથ ૩' લાંબી નેહકવાલા ધાતુના શ્રી ચિંતામણી:
પારસનાથ.

૭૫. ચંદ્રપ્રભુ—સર્કેદ પાપાણુ ચંદ્રનું. ચિહ્ન ૧૨ ઈચ.

લેખ—૧૬૧૫ વર્ષે મહા સુદી ૧૩ શુક્રે પ્રતિષ્ઠિતમ્.

૭૬. પારસનાથ (ધાતુના) ૧૮ ઈચ ૯ ફેણુ સહિત. નીચે.
પદ્માવતી ઇન્દ્ર ઇન્દ્રાણી હાથી વાઘ વગેરે છે.

લેખ—સંવત ૧૫૬૩ વર્ષે વૈશાખ સુદી ૬ સોમે શ્રી કાષ્ઠ. સંઘે નંદીતટ ગચ્છે વિદ્યાગણે ભ૦ શ્રી વિશ્વસેન તતપદ્દે ભ૦ શ્રી: વિશાળકીર્તિ પ્રતિષ્ઠિતમ્. ચરણુ દુમ્મઝ યાતિ પંખેશ્વર ગોત્રે કો માળા. ભાર્યા વમકુ પુત્ર ૪ કો માળા કા તેજ કો બીજા કો ગોયા કો માળા ભાર્યા લક્ષ્મી પુત્ર અહદેવ ભાર્યા દેખીટી દીક્ષા સમારંભયે. શ્રેયાર્થમ્ આત્મ પુણ્યાર્થમ્ શ્રી પારસનાથ ગિરગમ્ કારાપિતમ્ નિત્યમ્ પ્રણુમતિ ભ૦ શ્રી વિશ્વસેનેન પ્રતિષ્ઠિતમ્.

૭૭. અનંતનાથ સાહુડી લાંબા—સર્કેદ પાપાણુ ઇચી ૧૬. ચિન્હ. ઘસાઇ ગચ્છેલું છે. સં. ૧૬૭૧ મેલ વદી ૧ સુર શ્રી કાષ્ઠ સધે. નંદીતટ ગચ્છે વિદ્યાગણે રામસેન-સ્થે નવ આઘાને ભ૦ શ્રી વિદ્યા-ભૂષણુ, તતપદ્દે ભ૦ શ્રી ભૂષણુ પ્રતિષ્ઠિતમ્. નરસિંહપુરા યાતિએ. પાઈ યંબાઈ શ્રી અનંતનાથ ગિરગમ્ નિત્યમ્ પ્રણુમતિ.

૭૮. ધાતુની કાયોતસર્મ પ્રતિષ્ઠા ઇચી ૧૩૧ ઈચ જમણી. પાણુએ એક દેવી હાથમાં કન્યા સ્વીકૃત કરી છે. લખાણુ તથા ચિન્હ નથી.

૭૬. આદિનાથ—ધાતુની પ્રતિમા કાપોત્સર્ગ ઉચી ૧૫ ઈંચ લાંબાન નથી.

લેખ—સં. ૧૬૭૧ વર્ષે પોષ વદી ૧ ગુરૂ શ્રી કાષા સંઘે નંદીતટ ગચ્છે વિદ્યાગણે શ્રી રામસેનાન્વયે ભ૦ શ્રી વિશ્વસેન તત્પદે ભ૦ શ્રી વિદ્યાભૂષણ, તત્પદે ભ૦ શ્રી શ્રીભૂષણ પ્રતિષ્ઠિતમ્. નરસિંહ-પુરા જ્ઞાતિએ શાગ રૂવા ભાર્યા કેઇ પુત્ર લખુવા ભ૦ શ્રી વિદ્યાભૂષણ તત્પદે શિષ્ય અહ્લચારી અહ્લીસાગર આશ્રિતમ શ્રી આદિનાથ વિગમ્ય પ્રણમતિ.

૮૦. પાપાણીની સફેદ પ્રતિમા—'મળદનુ' ચિન્હ ઉચી ૨૧ ઈંચ

લેખ—સં. ૧૬૭૧ વર્ષે પોષ વદી ૧ વાર ગુરૂ વગેરે ઉપરનો લેખ છે. (નં. ૭૬ પ્રમાણે)

૮૧—અનન્તનાથ—૧૬ ઈંચ પાપાણ. સાહુડીનું ચિન્હ.

લેખ—તદન ઘસાઇ ગયેલો છે. નરસિંહપુરા જ્ઞાતિ વંચાય છે.

૮૨. પારસનાથ—સર્પનું ચિન્હ સાત ફેણ સહીત ૧૩ા ઈંચ સં. ૧૫૬૬ વર્ષે બાકી લેખ ઘસાઇ ગયેલો છે.

૮૩. નંદીશ્વરના ચોમૂખ બાવન પ્રતિમા—ધાતુના ઈંચ ૧૨. ઉપર ચારે બાજુ હાથી ૭ તથા નીચે દેવ દેવી ઈન્દ્રાણિ સિંહ વગેરે ચિત્ર છે.

લેખ—સં. ૧૭૩૩ માઘ વદી ૨ શુકરે શ્રી કાષા સંઘે નંદીતટ ગચ્છે વિદ્યાગણે ભ૦ શ્રી રામસેનાન્વયે તદનુક્રમેણુ ભ૦ શ્રી ઈન્દ્ર-ભૂષણ પ્રતિષ્ઠિતમ્. શ્રી અમદાવાદ નગરે હુમડ જ્ઞાતિએ વૃદ્ધ શાખાવાળ (વીસા હુમડ) વિશ્વેશ્વર ગેત્રે સંઘ શ્રી બાંજણ ભાર્યા મંગાદે સુત સંઘની ઇન્દ્રજી ભાંધી કોડમદે તથા: સુત તિમા ભાર્યા એતે.....અમરચંદ મંદીશ્વર પ્રણમતિ.

૮૪. ચોવીસી ધાતુની—૧૧ ઈચ.

લેખ—સં. ૧૫૦૩ વર્ષે માધ સુર ૧૩ રવો અદેહ ધોધા નગરે વાસ્તવ્ય શ્રી મૂળ સંધે વિદ્યાનંદી ગુરુ ઉપદેશાત—કુમડ ગાતિ શ્રેષ્ઠી વીરાભા, દેવલદે પુત્રી કુટા, ભાયાં માકુ, પુત્ર દેવદાસ રામદાસ, વૈતાપાતા એકસ ભાયાં માકુ નિમિત શ્રી શાન્તિનાથ પ્રતિમા પ્રતિષ્ઠિતા કરાસિયા.

૮૫. ચોવીસી ધાતુની ૧૧ ઈચ ઉપર નીચે ઘણુંજ ચિત્રકામ દેવ દેવી છે.

લેખ—સં. ૧૬૭૧ વર્ષે રોણ વદી ૧ ગુરુ શ્રી કાષ્ઠા સંધે નંદીતટ ગરુછે વિદ્યાગણે ભ૦ શ્રી રામસેનાનવયે તદ આમ્નાયે ભ૦ શ્રી વિશ્વસેન તતપદે ભ૦ શ્રી વિદ્યાભૂષણ્યુ તતપદે ભ. શ્રી ભૂષણ્યુ પ્રતિષ્ઠિતમ્ નરસિંહપુરા ગાતિયે નાગર ગોત્રે મહંસોત ભાયાં આષ મંગળદે તયોઃ પુત્ર ત્રયઃ તેષામ્ પ્રથમ પુત્ર સંઘવી પુત્ર, ભાયાં દ્વિતીય પુત્ર કલ્યાણદે પુત્ર સંઘવી નરસીયા ભાયાં આષ નારમદે પુત્ર તૃતીય પુત્ર સંઘવી વર ભાયાં આષ વીરાદે સહિતા સમસ્ત મુદ્દમ વર્ગ સપરીવારો શ્રી સંભવનાથ યિગ્મ તથા ચતુર્વિશ્વતિ દો નિવસમાન્ નિત્યમ્ પ્રણુમતિ શુભં ભવતુ જયસ્તુ શ્રીસ્તુ ઇતિ.

૮૬. ધાતુની પ્રતિમા ૧૨ ઈચ ચોવીસી આગળ રૂં તથા ચરણુપાદુકા તથા ઘણુંજ કોતરકામ છે. સં. ૧૫૩૧ વર્ષે વૈશાખ વદી ૮ શુકરે શ્રી કાષ્ઠા સંધે નંદીતટ ગરુછે વિદ્યાગણે ભ૦ શ્રી સોમસેન તતપદે ભ૦ શ્રી સોમકીર્તિ શિષ્ય શ્રી આચાર્ય વીરસેન ભટપુરા (મેવાડા) ગાતિયે શ્રેષ્ઠી વામા ભાયાં રાણુ પુત્ર દો માર્ધવા ભાયાં માણિકદે પુત્ર ૩ મેઘા, મેતા, ભોળ, મેઘા ભાયાં સ્થુ એમાષઆભિઃ શ્રી અજીતનાથ યિગ્મ નિત્યમ્ પ્રણુમતિ.

૮૭. ચોવીસી ધાતુની ૧૦ ઈચ.

લેખ—જસીઆજી ચોવીસી પ્રણમતિ. એના ઉપર વધુ લેખ નથી. પ્રાચીન છે.

૮૮. ચોવીસી ધાતુની ૧૦ ઇંચ.

લેખ—સં. ૧૫૩૩ વર્ષે વૈશાખ વદ ૮ શુકરે શ્રી કાષ્ઠા સંઘે નંદીતટ ગરુણે વિદ્યાગણે શ્રી સોમસેન તત્પદે ભ૦ શ્રી સોમકીર્તિ ભિ: શિષ્ય શ્રી વિરાયુકતે: પ્રતિષ્ઠિતમ્ નરસિંહ રાતીય કુંકુલાલ જોત્રે શ્રેષ્ઠિ શ્રી અંજલુ ભાર્યા સ્યાણી પુત્ર ૪ શ્રેષ્ઠી વાધા ભાર્યા હરસુ સુત ૨ ધરમસિંહ નરસિંહ ધરમસિંહ ભાર્યા ધરમાદે નરસિંહ. ભાર્યા કરમાદે શ્રેષ્ઠી વાધનીય: શ્રી ચંદ્રપ્રભ બિમ્બ નિત્યમ્ પ્રણમતિ.

૮૯. ચોવીસી ૧૧ ઇંચ ધાતુની.

લેખ—૧૫૩૩ વર્ષે માઘ વદી ૮ સોમે શ્રી કાષ્ઠા સંઘે નંદીતટ ગરુણે વિદ્યાગણે ભ૦ શ્રી સોમકીર્તિ શિષ્ય આચાર્ય શ્રી વીરસેન યુકતા: પ્રતિષ્ઠિતમ્. હુંબડ રાતિ ખેરુણુ જોત્રે શ્રી ભોપાળ: ભાર્યા વિની સુત ૪ શ્રીમલ્લ હાલા પાપણુ શ્રેષ્ઠી રામ ભાર્યા માજી સુત ૫. વરજી, ગણપતિ, હરપતિ, શ્રીપતિ, જીવા. વરજીનાકુ સુત કીકા શ્રેષ્ઠી શોભા ભાર્યા શ્રી શ્રેયાંસ યુક્ત ચતુવિંશતિ પ્રતિષ્ઠિતા.

૯૦. ચરણપાદુકા—આદિનાથ પાદુકા છે. સં. ૧૭૬૨ ના મહા વદી ૭ શુકરે શ્રી કાષ્ઠા સંઘે નરસિંહપુરા રાતે કુંકુલાલ જોત્રે સંઘવી સુંદરદાસ હિરણ્ણા ત્રિકમજી હિરણ્ણ નિત્યમ્ પ્રણમતિ.

૯૧. ચરણપાદુકા—૨૩×૨૩” ભદારક શ્રી વાદીબુવણુ પાદુકા. શ્રેષ્ઠી શા. હાવજી નમતિ ચરણુ ધસાઈ ગયા છે સંવત નથી અને આરે બાણુ અભિષેક ખણ્ણી જવાના માર્ગ છે.

૯૨. કળીકુંડ ચંત્ર—તાંબાનું ગોળ ૬ ઇંચનું.

સં. ૧૬૩૩ વર્ષે શ્રી મૂળસંઘે ભ૦ શ્રી વીરચંદ્ર તત્પદે ભ૦ જ્ઞાનબુવણુ તત્પદે ભ૦ બાનુચંદ્રોપદેશાત્ સિંહપુરા રાતીય સં. નાથક જરવાર વગરે.

६३. सोलहकारण्य यंत्र तांभानुं ६१ छंय सं. १७१३ श्री भूणसंधे
भ० भूणसंधे महियन्द्रोपदेशात् सिंहापुरा संधवी बीमश जयवन्त
तत् पुत्री व धर्माष्ठ प्रथुमति जिनम्.

६४. सोलहकारण्य यन्त्र गोण सात छंयनुं सं. १७१३ शम्भुण्य
वदी ज्येकम गुरव श्री भूणसंधे अहमी गच्छे वस गण्ये भ० श्री
प्रभायन्द्र तत्पट्टे भ० श्री वाहियन्द्र तत्पट्टे श्री महियन्द्र
प्रतिष्ठितम् श्री सिंहापुरा मातिय संधवी श्री बीमश भा० सं.
सडेलहे तत्पुत्रा सं. वी श्री भाह सं. अभयशत लगीनी राण्य्याष्ठ
कण्यकारी तथा सोडसकारण्य यन्त्रम्.

६५. तांभानुं यंत्र गोण सात छंय १२ कोटानुं समिण्य महा-
व्रत यंत्र काथा संधे श्री विश्वसेन तत्पट्टे भ० श्री विजयक्रीतिं त०
भ० विद्याभूषण्य उपदेशात् नरसिंहापुर याष्ठलात् नित्यम् प्रथुमति.

६६. तांभानुं यन्त्र गोण सात छंय १२ कोटानुं महाव्रति
यंत्र सं. १५३१ वर्षे वैशाख वदी आठेय शुके काथा संधे नदितट
गच्छे विद्यागण्ये भ० श्री बीमसेन तत्पट्टे ज्ञानक्रीतिं प्रतिष्ठितम्
गोण्य यारित्र मर्धाता यशावद्य नाम वर्तनम् आनंघ साहे यन्त्रात्
पवित्र परमार्थादा.

६७. तांभानुं यन्त्र गोण सात छंय कलिकुण्ड यंत्र वेण
तद्वन धसाष्ठ गयो छे वयमां ज्येक पाष्ठ जेटकुं काळुं छे.

६८. तांभानुं कलिकुण्ड यंत्र आड कोटानुं यंत्र ६ छंय गोण
सं. १६६५ माघ वदी १० सोम श्री काथा संधे नदि तत्पट्टे विद्या
गण्ये भ० श्री रामसेनावये—भ० श्री विद्याभूषण्य तत्पट्टे नरसिंहा-
पुरा मातिय रणतसाव गोत्रे हो० संधवी भ० वाण्यु... प्रथुमति
सिद्ध यन्त्र.

૯૯. ધાતુનું યન્ત્ર નવ ગ્રહ ચોરસ ૩૮ નું ચારે બાજુથી ગણે તો ૩૮ થાય ચાર ઈંચનું અને બે કોહાનું.

સં. ૧૭૬૨ વર્ષે માઘ વદી સાતમ શુક્રે શ્રી સૂર્યપુરે (સુરત) શ્રી ચંદ્રપ્રભા ચેત્યાલયે શ્રી કાષ્ઠા સંઘે નંદીતટગરુણે વિદ્યાગણે ભ૦ શ્રી રામસેનાન્વયે તદ્દનુક્રમેણુ ભ૦ શ્રી ધન્વજીવણુ દેવાઃ તદ્દપદે ભ૦ શ્રી સુરેન્દ્રકીર્તિ પ્રતિષ્ઠતમ્. નરસીંહપુરા નાતોસંદ્ર નર ગોત્રે પરીખ માણિક્ય કુંવરણુ ભાર્યા વીરબાઇ તથોઃ સુત પરીખ લાલચંદ્ર ભાર્યા દેવકુંવર પુત્રી પ્રેમબાઇ, રુપબાઇ, નવગ્રહ યંત્રમ્ પ્રણ્યમતિ.

૧૦૦. યંત્ર ધાતુનું પાાપા ચોરસ સાકે ૧૫૭૬ વર્ષેન્ય નામ સંવત્સરે માર્ગશિર્ષ સુદી ૧૦ શ્રી મૂલસંઘે સરસ્વતીગરુણે બલાત્કારગણે શ્રી કુન્દકન્દાચાર્યાન્વયે ભ૦ શ્રી ધર્મચંદ્ર તત્પદે ભ૦ શ્રી ધર્મશૂણ્યોપદેશાત્ નેવાજ્ઞાતિ સોનહીયા ગોત્રે શા. ચતુર્ભુજ ભાર્યા લક્ષ્મીબાઇ સુત શા. ગણાસા ભાર્યા વેક્ષીબાઇ, જમનાઇ, સુત શા. લખમાસા દામાસા, હીરાસા, ભાર્યા દેવકી. (વચમાં ચાર લં અને ચાર ક્ષિં ચિતરેલાં છે.

૧૦૧. ધાતુનું લંબ ચોરસ ૪૫×૩૫ યંત્ર.

ત્રેકાશ્ય દ્રવ્ય પદ્કનો શ્લોક લખેલો છે. એની પછી સં. ૧૭૨૨ વર્ષે જેષ્ઠ સુદી ૨ શ્રી મૂલ સંઘે ભ૦ શ્રી મેરૂચંદ્રોપદેશાત્ હુમડ જ્ઞાતિ શા. શ્રી સંતોષી સુત સીતલ પ્રણ્યમતિ.

૧૦૨. શ્રુતસ્કંધ યંત્ર-ધાતુનું લંબાઇ ૨૩ પકોણું ૧૦ નું દ્વાદશાંગ વાણી તથા તેના ભેદ સહિત તથા તેના શ્લોક સંખ્યક સહિત ત્રીન લોક આકારે. (ફોટો લેવા યોગ્ય)

લેખ-સં. ૧૭૦૬ વર્ષે શ્રાવણ માસે કૃષ્ણ પક્ષે એકાદશી સોમે શ્રી કાષ્ઠા સંઘે નંદીતટ ગરુણે વિદ્યાગણે ભ૦ શ્રી રામસેનાન્વયે તદ્દનુક્રમે ભ૦ શ્રી રાજકિર્તી તત્પદે ભ૦ શ્રી લક્ષ્મીસેન નરસંગપરા જ્ઞાતિય કારાપિતમ શ્રી સુરત ચંદ્રાબ ચૈતાલયે. શ્રુતસ્કંધ યંત્ર ઉપર સં

१७०६ शिवशुभ्र वही १० रवळि कुर्वते (गिरनार शिपर) गिरळि
 ल० श्री धन्वशुभ्र प्रतिष्ठितम्

१०३. धातुनुं यंत्र गेण पा ध्य महावत यंत्र क्षेत्र सं.
 १६६८ वर्षे ७७६ सुदी १० रवी काष्ठा संधे नदीतटगच्छे ल० श्री
 लक्ष्मीसेन प्रतिष्ठितम् नरसिंहपुरा याति पडनर जेत्रे सा. ६६७
 सुत सं. कडुवा प्रथुमति.

१०४. धातुनुं यंत्र पा ध्य आह कोटानुं कलिकुंड यंत्र.

क्षेत्रः—सं. १७०६ वर्षे शिवशुभ्र वही १० रवळि श्री काष्ठ
 संधे नदीतटगच्छे विद्यागळे ल० लक्ष्मीसेन तटपटे ल० श्री धन्व-
 शुभ्र प्रतिष्ठितं नरसिंहपुरा याति नागर जेत्रे सा. मागरा सुत.
 प्रथुमति.

१०५. धातुनुं यंत्र पा ध्य आह कोटानुं कलिकुंड यंत्र.

क्षेत्र—सं. १७६२ भाव वही सातम शुक्रवारे काष्ठा संधे ल०
 सुरेन्द्रकीर्ति प्रतिष्ठितं. नरसिंहपुरा याति कोसीह जेत्रे लवाती.
 नेमथ भायां भायिक वहु भायां गौरीवह.....कलिकुंड यंत्रम्.

१०६. धातुनुं यंत्र पा ध्य आह कोटानुं कलिकुंड यंत्र.

क्षेत्र—सं. १७६२ ना महा वही सातम शुके काष्ठा संधे ल०
 श्री सुरेन्द्रकीर्ति प्रतिष्ठितं नरसिंहपुरा याति कुंडाक्षेप जेत्रे सा.
 सुद्रा हरणना संधवी त्रिकम जळीरणना० ही० सुत जगज्जननासे
 जंत्र कलिकुंडम्.

१०७ धातुनुं गेण पा ध्य कवीकुंड यंत्र सं० १७६२ वर्षे
 भाव वही सातम शुके काष्ठा संधे ल० श्री सुरेन्द्रकीर्ति प्रतिष्ठितं.
 नरसिंहपुरां यातो कुल जेत्रे दोशी रतनथ वीरथ भायां सलदोशी
 हेमथ रतनथ भायां लवा वहु याथ आनंद धन कलिकुंडम् यंत्रम्
 नित्यं प्रथुमति.

१०८ धातुनुं जेण यंत्र ज्योतिष कोशानुं धं. पाा सं० १५३९,
भाध सुदी १० श्री मूव संधे ल० श्री ज्ञानकीर्ति त. प. ल० श्री
ज्ञानभूषण्य सुरपदेसात हुं. ज्योतिष पदमा ल० हरसु सुत भोज, वस्ता
हांसा, वाछ, प्रत्युमति.

१०९ तांयानुं जेण यंत्र ज्योतिष सिद्धयंत्र लेख सं०
१७०६ वर्षे श्री काष्ठा संधे नंदी त. ग विद्यागण्णे श्री रामसेनान्वये
ल० श्री लक्ष्मीसेन, ल० श्री ध-द्रव्यण्य प्रतिष्ठितं, नरसिंहपुरा ज्ञाति
शा. शांतिदास पदु श्री सिद्धयंत्र प्रत्युमति.

११०. धातुनुं यंत्र पाा ईय सिद्धयंत्र सं. १७०६ श्री
काष्ठा संधे नं. त. गच्छे श्री रामसेनान्वये ल० श्री राजकीर्ति
ल० श्री लक्ष्मीसेन ल० श्री ध-द्रव्यण्य प्रतिष्ठितम् नरसिंहपुरा ज्ञाति
शाहुल वा. नेमल सुत अदीर्घाकारापितम् नित्यं प्रत्युमति.

१११. धातुनुं जेण यंत्र दा ईय अर्द्धिसा महावत यंत्र १२
कोशानुं.

लेख—१६६८ वर्षे ज्योतिष सुदी १० रवति काष्ठा संधे ल०
राजकीर्ति तटपदे ल० श्री लक्ष्मीसेन प्रतिष्ठितं नरसिंहपुरा ज्ञाति
नागोद जेने शा. मसीत तस्य भाषां वाच्यु पंकी तयोः पुत्र सं.
नरसेन परसंध प्रत्युमति.

११२. धातुनुं जेण यंत्र सिद्धयंत्र सं १०"

लेख—संवत् १७०६ वर्षे शक्युषु वदी १० वा. रवौ श्री
काष्ठा संधे नंदीतटगच्छे रामसेनान्वये ल० श्री ध-द्रव्यण्य प्रतिष्ठितम्
अर्यु नरसिंहपुरा ज्ञातिषो नामक जेने शा. ज्योतिष भाषां धनार-तयोः
पुत्र संधवी धनल भाषां सोमल अदे सिद्ध यंत्रम् नित्यं प्रत्युमति
शुभ्युं हुं उच्यति तिसै मरु.

११३. धातुनुं पद्मावति यंत्र १२"नुं तांभानुं गेण. लेख नथी पणु प्राचीन ज्ञानाय छे. ११३ अ धातुनुं सम्यग्दर्शन यंत्र. आह कोहानुं ४५" नुं.

लेख—संवत १७६२ वर्षे माघ मासे कृष्ण पक्षे वदी ७ वार शुके काष्ठासंधे भ० श्री सुरेन्द्रकीर्ति प्रतिष्ठीतम् नरसिंहपुरा साति संधवी सुंदर हिरण्य ता शा. त्रिकम हिरण्य तथा हरीदास.

११४. धातुनुं कलिकुंड यंत्र आह कोहा, ५" गेण.

लेख—संवत १७६२ माघ वदी ७ वार शुकरे काष्ठासंधे नदीतट गच्छे श्री सुरेन्द्रकीर्ति प्रतिष्ठीतम् शा. इपयंह बोथ. कल्याणी वहु नित्यं प्रणमति गौत्र कलशधर.

११५. धातु यंत्र ५" गेण वरुणु यंत्र आह कोहानुं.

लेख—संवत १७६२ ना महा वदी ७ शुकरे काष्ठासंधे भ० श्री सुरेन्द्रकीर्ति प्रतिष्ठीतम् नरसिंहपुरा साति संधवी सुंदरदास हिरण्य तथा त्रिकमण्य हिरण्य.

११६. अहिंसादि महाप्रत यंत्र धातुनुं ४५" गेण स. १७६२ ना महा वद ७ वार शुकरे श्री काष्ठासंधे भ० श्री सुरेन्द्रकीर्ति प्रतिष्ठीतम्. नरसिंहपुरा साति कुकालोच गोत्रे शा. सुंदरदास हिरण्य तथा शा. त्रिकमण्य हिरण्य तथा हरीदास.

११७. धातुनुं यंत्र ५" गेण कलिकुंड यंत्र.

लेख—संवत १७६२ वर्षे माघ वदी ७ वार शुकरे काष्ठा संधे भ० श्री सुरेन्द्रकीर्तिनेन नरसिंहपुरा साति शा. रतनण्य...भायी इपयाध नित्यं प्रणमति.

११८. धातुनुं यंत्र गेण ५" सिद्धयुक्त यंत्र.

लेख—स. १७६२ माघ वद ७ वार शुकरे संधवी कल्याणी देवण भावी कुंवरमाध पुत्र अमरयंह पुत्री रतकुंवर धर्मी जेभयंह

भोतीयं द देवकुंवर काष्ठा संधे लहारक श्री सुरेन्द्रकीर्ति श्री सिद्ध-
स्वामीने नमामि. त्रय्यु काले सर्वदा.

११८. धातुनुं यंत्र पं गोण सिद्धयक यंत्र. सं. १६६८
वर्षे ७४ सुदी १० रवौ श्री काष्ठा संधे ल० श्री लक्ष्मीसेन प्रति-
ष्ठितम् नरसिंहपुरा शाते पं०२ गोत्रे शा. हरश्च स्रत संधवी
कडुआ नित्यं प्रणमति.

१२०. धातुनुं यंत्र गोण पं दशलक्ष्यु यंत्र सं० १७४४ काष्ठा
संधे कारतक सुद १३ वार सोमे काष्ठा संधे नदीतट गच्छे श्री
रामसेनान्वये ल० श्री छन्दभूषण ल० सुरेन्द्रकीर्तिना प्रतिष्ठितम्
नरसिंहपुरा शा. गोकण त्रिकम भार्या अमर पुत्र शा सुरयं द नित्यं
दशलक्ष्युिकम् यंत्रम् प्रणमति अन्नयारी ज्ञनसागरो.

१२१. धातुनुं गोण यंत्र ४" सिद्धयक यंत्र सं० १७६२ वर्षे
भाघ वदी ७ वा शुकरे श्री काष्ठा संधे ल० श्री सुरेन्द्रकीर्ति
प्रतिष्ठितम् शा मेधश्च कान भार्या सुंदरयाध श्री सिद्ध यंत्र सद्द
सर्वदा नित्यं प्रणमति.

१२२. सोणेकारणु यंत्र धातुनुं गायं सं० १७४४ वर्षे काष्ठा
१६ वा सोमे काष्ठा संधे नदीतट गच्छे रामसेनान्वये तदनुक्रमेण
श्री छन्दभूषण तत्पदे ल० श्री सुरेन्द्रकीर्ति. नरसिंहपुरा अमर
गोत्रे शा कुंवरश्चकडा भार्या संधवी भाखेक जमभाध...अन्नयारी
ज्ञनसागरोपदेशात् प्रणमति.

१२३. धातुनुं यंत्र गोण गायं द्वय सिद्ध यंत्र.

वेध संवत १७४४ का. सुदी १३ सोमे श्री काष्ठा संधे
ल० रामसेनान्वये तदनुक्रमेण ल० छन्दभूषण, ल० सुरेन्द्रकीर्ति
प्रतिष्ठितम् नरसिंहपुरा शा माकवादेकु भार्या अमरु सुयं द भार्या
रं नित्यं प्रणमति.

१२३. धातुनुं गा ष्यनुं गोण दश लक्ष्णु यंत्र.

दोष—सं. १७४४ वर्षे कार्तिक सुद १३ वार सोम श्री काष्ठाः
संधे ल० श्री रामसेनान्वये तदनु ल० श्री चन्द्रभूषणु तत्पदे श्री
सुरेन्द्रकीर्ति प्रतिष्ठीतम् नरसिंहपुरा पा. कुंवरणु कका, भार्याः
तेज्याध पुत्री पा. भावुकणु भार्या पा. सेयणु.....पा. द्विरणु,
पा. वारदास नित्यं प्रणुभति.

१२४. धातुनुं यंत्र गोण उा ष्य सिद्ध यंत्र.

दोष—सं. १७४४ वर्षे कार्तिक सुदी १३ सोमे श्री काष्ठाः
संधे ल० रामसेनान्वये ल० सुरेन्द्रकीर्तिना प्रतिष्ठीतम् नरसिंहपुरा.
ज्ञाति शा. लक्ष्णु भार्या भगीनी याध लाडकी नित्यं प्रणुभति.

१२५. धातुनुं गोण सोणकारणु यंत्र उा ष्य.

सं. १७६२ वर्षे माघ वदी ७ शुकरे श्री काष्ठा संधे ल०
श्री सुरेन्द्रकीर्ति प्रतिष्ठीतम् शा. नानयंद हेमणु रतनणु पुत्र
अवेरयंद षोडशकारणु यंत्र नित्यं प्रणुभति.

१२७. धातुनुं सिद्ध यंत्र गोण उा ष्य.

दोष—सं. १७६२ वर्षे काष्ठा संधे श्री सुरेन्द्रकीर्ति. नरसिंह-
पुरा ज्ञाति शा. गणेश देवणु सुत, केशवणु सुत ३पदे दास दास.
दास ६ कुं स्त्राडा.....

१२८. धातुनुं यंत्र ४ ष्य सिद्ध यंत्र.

दोष—सं. १७४६ वर्षे पोष सुदी ५ रवौ ल० सुरेन्द्रकीर्ति
प्रतिष्ठीतम् नरसिंहपुरा ज्ञाति शा. सागरयंद त्रिकभणु प्रणुभति.

१२९. धातुनुं यंत्र उा ष्य सभ्यगृहशान यंत्र.

दोष—सं. १८४६ ल० श्री लक्ष्मीसेनणु काराधितम्.

૧૩૦. ધાતુનું યંત્ર ૩૧ ઈંચ સમ્યક ચારિત્ર.
લેખ નથી.

૧૩૧. ધાતુનું યંત્ર ૪ ઈંચ સિદ્ધ યંત્ર. બાઇ કુંવરબાઇ. એ
સિવાય બીજું કાંઈ લખેલું નથી.

તાંબાનું લંબ ચોરસ ૫×૩ ત્રેકાલ્પ દ્રવ્ય સટકું નવપદ સહિત
૭૩ પદ કાયલેક્ષ્યા.

૧૩૨. તાંબાનું લંબ ચોરસ ૨૧×૨ નું યંત્ર. ધસાઇ ગયેલું
છે. એક બાજુ પાંચ કોઠા જણાય છે. બીજી બાજુ ચાર કોઠા છે.
એમ કુલ ૨૦ કોઠાનું યંત્ર માલમ પડે છે.

૧૩૩. તાંબાનું લંબ ચોરસ ૭×૪૧ વચમાં ચારે બાજુ ઠોં
લમ છે વચ્ચે ઠોં ઠોં છે. અનંત વ્રત યંત્ર.

લેખ—સં. ૧૬૯૮ વર્ષે જ્ઞેહ સુદી ૧૦ રવૌ શ્રી કાષા સંઘે
નંદીતટ ગચ્છે બં શ્રી રાજકીર્તિ તત્પદે બં શ્રી લક્ષ્મીસેન
પ્રતિષ્ઠીતમ્. નરસિંહપુરા શાંતિ નાગર ગેત્રે દોશી માધ્યા બાર્યા
બાઇ પાન તયોઃ પુત્ર દોશી કુંવરજી બાર્યા છે બાજી નિલા બુદ્ધા તયોઃ
સૂત દોશી રધ્યા શ્રી અનંત યંત્રકા સંઅપ્રતિમ્.

૧૩૪. ધાતુની ચોવીસી અર્ધ પદ્માસન ૧૦ ઈંચ વચમાં
રૂપમદેવ છે. ઇન્દ્ર ઇન્દ્રાણી આગળ ઉભેલા છે. લેખ નથી પણ
મૂર્તિ ઘણીજ પ્રાચીન માલમ પડે છે.

૧૩૫. ધાતુની ચોવીસી ૧૩૧ ઈંચ આગળ હાથી, વાઘ, ઇન્દ્ર,
ઇન્દ્રાણી પદ્મભવતી વગેરેના ચિત્રો છે.

લેખ—સં. ૧૬૯૮ વર્ષે જ્ઞેહ સુદી ૧૦ વાર રવૌ શ્રી કાષા
સંઘે નંદીતટ ગચ્છે વિદ્યાગણે બં રામસેનાન્વયે બં શ્રી જૂષણ
તસ્ય પદે બં શ્રી ચન્દ્રકીર્તિ તત્પદે, બં શ્રી રાજકીર્તિ તત્પદે,
બં શ્રી લક્ષ્મીસેનેન અતુરવિશંતિ જિનમિત્ત પ્રતિષ્ઠીતમ્. શ્રી ગુજર

દેશી સૂરત બંદરે નરસિંહપુરા યાત્રિ પંજર ગોત્રે શા. હરજી ભાય ચોમાદે તથો સૂત સંઘવી શ્રી કકુવા વારાવ ભા૦ હાંસ્યાાઇ તથોઃ સૂત સંઘવી નરાયણજી ભાર્યા સંઘવી ભાર્યા નાગવદે તથો સુત સંઘવી વિમળશી એતેઠહી સવેંહી ચતુરવિશતિં જિનમિયં નિત્યં પ્રણમતિ.

૧૩૬. ધાતુની ચોવીસી ૧૩" ઉપર હાથી નીચે પદ્માવતી દેવ દેવી તથા નીચે શ્રાવક શ્રાવીકા કોતરેલા છે વચ્ચી મૂર્તિ પાશ્વનાથની છે.

લેખ—સં. ૧૫૧૬ વર્ષે માઘ સુતી ૧૩ વા. જુથે શ્રી કાષ્ઠા સંઘે નદીતટગરજે વિદ્યાગણે ભ૦ શ્રી ભીમસેન તતપદે ભ૦ શ્રી સોમકિર્તિ ભીઃ પ્રતિદિક્ષિતમ્. નરસિંહપુરા યાત્રિય સાંપડીયા ગોત્રે શ્રેષ્ઠી જેસીંગભાઇ ભાર્યા દેઉ પુત્ર ગાંગા રાણા રામદાસ શ્રેષ્ઠી. ગાંગાં ભાર્યા સુહાસિના પુત્ર ૫ ખોદઉ, રાઘવ, હરવા નરસિંહ, હરપતિ, શ્રી શ્રેષ્ઠી દાણા ભાર્યા ગદસૂત ૩૬ વામદાસ ભાર્યા અમકુ. શ્રી કુન્થુનાથ યુક્તમ્ ચતુરવિંશતિકા શ્રેષ્ઠી ગાંગા નિત્યમ્ પ્રણમતિ.

૧૩૭. ધાતુની ચોવીસી ૧૩" આગળ હાથી પદ્માવતિ ઇન્દ્ર ઇન્દ્રાણી વાઘ છડીદાર કોતરેલા છે.

લેખ—સં. ૧૫૦૪ વર્ષે શ્રાવણ વદી ૧૩ વા. ગુરૂ શ્રી મૂળ સંઘે ભ૦ શ્રી સકલકીર્તિ તટપદે ભ૦ જુવનકીર્તિ ગુરૂપદેશાત્ હુંબ-ડવંશે શ્રેષ્ઠી રામ ભાર્યા મનુતથો શ્રી શ્રેષ્ઠી જઘતા તથોઃ પુત્ર શ્રેષ્ઠી સતા અમૃતિ ભાર્યા ધર્મિણી હમકુ પુત્ર માઇયા ભાર્યા કમ્ દ્વાયાથમ્ એતે નિત્યમ્ પ્રણમતિ શ્રી શાન્તિનાથ—

૧૩૮. ધાતુની ચોવીસી ૧૩" પ્રાચીન છે. આગળ હાથી, દેવી વગેરે છે.

જે હાથીની વચ્ચે ભગવાનના આથા પર ક્ષેત્રપાળના જેવી ધસાઇ ગયેલી આકૃતિ કોતરેલી છે જે બહુ પ્રાચીન છે.

लेख—सं. १५०० वर्षे वैशाख सुदी १२ शनी.

१३६. योवीसी धातुनी १२”

लेख—संवत् १५१८ वर्षे हाव्युण सुदी ५ गु३ श्री मूण संधे
 -सं श्री विद्यानंदी यु३पदेशात् हुंयउ गति धानौत्र वारतव्य
 -पेरणु गोत्रे ६. शाहुर भायां इपिणी तयोः पुत्र पेथो, करणुसिंह,
 -६. लपेतसिंह कारापितम् ६. पेतसिंह भायां...नित्यम् प्रणमति.

१४०. योवीसी नंदीश्वरनी धातुनी योमूषी पर मूर्ति संहित
 -१३” सं. १६३६ वर्षे वैशाख सुदी ५ वार गु३ श्री काष्टा संधे
 -नंदीतट गच्छे विद्यागणु श्री विश्वसेन तत्पट्टे लं श्री विद्याभूषणु
 प्रतिधीतम् नरसिंहपुरा श्रेष्ठी काणीदास भायां ध-द्राणी सुत वीरणु
 भायां पेणलदे डीका लगनी उपाध तथा कारापितम् द्विपंचाशत्
 -गिनालयम् प्रणमति.

१४१. यरणु पाटुका काणा पाषाणु पांच यरणु पाटुका सं.
 -१५८६ वर्षे वैशाख वद ११ वार रवौ दिने श्री काष्टा संधे नंदीतट
 -गच्छे लं श्री सुवनडीति लं श्री भावसेन लं श्री रत्नडीति
 लं लक्ष्मीसेन मुनि वीरेन्द्रडीति पाटुका. नरसिंहपुरा गति कणश-
 -धर गोत्रे श्रेष्ठी नराय तत्पूत्र संधवी पाल सं. वीका लगिनी मन्नकु
 साहु यरणुनि कारापितं.

१४२. गोमटरीना धातुना-१३ धंय अंचा लेख-सं० १५७६
 -वर्षे वैशाख सुदी १० गुरौ श्री काष्टा संधे नंदीतट गच्छे विद्यागणु
 -लं श्री रामसेनान्वये लं श्री धर्मसेन तत्पट्टे लं श्री विमणसेन तं
 -लं श्री विशाणडीति उं. नागदहा गतिथ शा. वीरपाल लं
 -पंचाध सुत लं श्री विश्वसेनेन लु पाध अनंतमति निमित्तं श्री
 -पाहुयल पिंअं कारापितम्. तेज कुंभरी प्रणमति !

१४३. कायोत्सव प्रतिमा धातुनी कमलासन १० धंय अंचा
 -लेख नथी. आमीन लणुय छे.

१४४. यन्द्रप्रभु धातुना कार्योत्सर्गं भाभंज्ण साधे उंय्यी धंय
८ लेख मिलकुल नथी.

१४५. त्रांयानी अर्धपञ्चासन प्रतिभा धर्णीज् प्राचीन छे.
उंय्यी ६ धंय. लेख मिलकुल नथी. नीये छद्र छद्राणी ने जे यित्र छे.

१४६. कार्योत्सर्गं धातुनी प्रतिभा उंय्यी धंय ७. लेख मिलकुल
नथी.

१४७. कार्योत्सर्गं धातुनी प्रतिभा उंय्यी धंय ५ लेख नथी.

१४८. पंयपरमेष्ठी धातुनां उंय्या धंय ८ छद्र छद्राणी वगेरे
यित्र छे.

लेख—सं. १५२१ वर्षे माघ सुदी १० कष्टा संधे माथुरान्वये
पुष्करगण्डे लट्टारक श्री येसा ल० श्री रत्नकीर्ति देवाः लटेडिरा
(मेवाडा) शांतिय कातवीया गोत्रे श्री धाडि भार्या डंसाध पुत्र श्री
डालू ल० श्री जेन द्वि. लक्ष्मिण्य पुत्र संवा भावा तपास जेताम
इतियं प्रणुमन्ति.

१४९. पंयपरमेष्ठी धातुनी उंय्याध धंय ७ प्राचीन.

लेख—सं १५०४ वर्षे शाल्युन सुदी ५ गुरौ श्री कष्टासंधे
नंहीतटगच्छे श्री धर्मासन सूरिभिः श्री नरसिंहपुरा शांतिय सांपडिया
गोत्रे श्री वडवा ल० राणूसुत दला याभर वरायत पेरा देता
नानामत वापरता जिंयम् कारापिनेम.

१५०. पार्थनाथ धातुनी ७ ईष्युः सहित आणुआणु क्षेत्रपाण
पञ्चावती उंय्या धंय पा।

लेख—सं० १६८१ व. श. शु. १० ल० यन्द्रकीर्ति प्रतिष्ठितम्
नरसिंहपुरा शांतिय दोशी भरजनभाध इय्यी पुत्री डीराडं नित्यं
प्रणुमन्ति.

१५१. पार्थनाथ धातुनी ७ ईष्यु सहित ने आणुआणु क्षेत्रपाण
पञ्चावती उंभा. उंय्या ४। धंय.

લેખ—સં ૧૬૯૮ વર્ષે શ્રેષ્ઠ સુદી ૧૦ રવૌ શ્રી કાષ્ટા સંઘે નંદીતટગચ્છે વિદ્યાભિમેનેન નરસિંહપુરા શાંતિય હરસુવા ગોત્રે શા. ભ૦ રૂપાઈ તથોઃ સુત શા. દેવજી ભ૦ પાનયાઈ ચિંતામણી વિંબ' નિત્ય' પ્રણમતિ.

૧૫૨. પંચ પરમેષી ધાતુના ઉંચા ઇંચ ૬.

લેખ—સં. ૧૫૨૬ વર્ષે શ્રી મૂળસંઘે ભ૦ શ્રી સકલકીર્તિ' ત. પ. ભ૦ શ્રી વિમલેન્દ્રકીર્તિઃ પ્રતિષ્ઠિતમ્. દુબડ૦ કેમાંડણુ ભા૦ માહુણદે સુ. હાદા ભા. ધરણું સુ. નરવદે તાંયા ધરમસી..... વિંબમ્ કારાપિતમ્.

૧૫૩. પાશ્વનાથ ધાતુના ૭ ફેણુ સહિત. આણુઆણુ ક્ષેત્રપાળ પદ્માવતી છે. ઉંચા ઇંચ ૬.

લેખ—સં. ૧૬૮૧ કાષ્ટા સંઘે ભ૦ ચંદ્રકીર્તિ' પ્રં. નરસંગપુરા નાગર ગોત્રે સં. ભાઉજી ભા. મરતી સુ. ગાંસોધા સુ. ઈંદ્રજી પ્રણમતિ.

૧૫૪. પાશ્વનાથ ધાતુના ઉંચા ઇંચ ૪૧

લેખ—સં. ૧૫૩૧ વૈશાખ વદી ૮ શુક્રે શ્રી કાષ્ટા સંઘે ભ૦ શ્રી સોમકીર્તિ' પ્રતિષ્ઠિતઃ નાર૦ કળશધર શ્રે૦ સાદા ભા૦ ખસુક પૂત્ર ૩.....સોમા ભા૦ ધન ૩.....

૧૫૫. પાશ્વનાથ ધાતુની ઉંચા ૪ ઇંચ.

લેખ—સં. ૧૬૬૯ વર્ષે મા. ૭ રવૌ.....ભ૦ શ્રી શ્રીભૂષણુ પ્રતિષ્ઠિતમ્ નરસિંહપુરા શ્રી ચાંગા પ્રણમતિ.

૧૫૬. ધામલનાથ ધાતુની પ્રતિમા ઉંચી ૪ ઇંચ.

લેખ—સં. ૧૬૯૮ વર્ષે શ્રેષ્ઠ સુદી ૧૦ રવૌ શ્રી કાષ્ટા સંઘે નંદીતટગચ્છે ભ૦ શ્રી લક્ષ્મીસેન પ્રતિષ્ઠિતમ્, નરસિંહપુરા શાંતિય સાંપડિયા ગોત્રે શ્રી. વહમાન સુત સં. વાહલા વિમળ વિંબમ્ પ્રણમતિ.

૧૫૭. પાર્શ્વનાથ ધાતુની ૭ ફેણ સહિત ઉંચી ૪ ઇંચ.

લેખ—સં ૧૭૩૨ જ્યેષ્ઠ સુદી ૨ શુક્રે શ્રી મૂલસંધે ભ૦ શ્રી મેઝ્યંદ્રોપદેશાત્ શ્રી ધનજી ભા૦ શ્રી ધર્માદે સુત સં. જીવંધર પ્રણમતિ.

૧૫૮. પાર્શ્વનાથ ધાતુની ૫ ફેણ સહિત વિચિત્ર. આકાર. ઉંચાઇ ઇંચ ૩૧. લેખ નથી.

૧૫૯. પાર્શ્વનાથ ધાતુની ૭ ફેણ સહિત ઉંચી ૪ ઇંચ.

લેખ—સં. ૧૫૨૪ શ્રી કાષ્ઠા સંધે ભ૦ શ્રી વિજયકીર્તિ ભ૦ વિદ્યાભૂષણ નરસિંહપુરા ભા. ગા. વા. ભા. જતાદે પ્રણમતિ.

૧૬૦. પાર્શ્વનાથ ધાતુની ૭ ફેણ સહિત ઉંચી ઇંચ ૪.

લેખ—સં. ૧૬૬૬ વર્ષે મહા સુદી ૭ ભ૦ શ્રીભૂષણપ્રતિષ્ઠિતમ્ સા. મે. ભાર્યા કયાઇતી પ્રણમતિ.

૧૬૧. ચંદ્રપ્રભુ ધાતુની ઉંચી ઇંચ ૩૧

લેખ—સં. ૧૬૯૮ વર્ષે માઘ વદી ૫ ભોમે શ્રી મૂલસંધે ભ૦ શ્રી પદ્માનંદી ગુરૂપદેશાત્ સા. જસવીર જી જલરાજ પ્રણમતિ.

૧૬૨. પાર્શ્વનાથ ધાતુના ૭ ફેણ સહિત ઉંચી ઇંચ ૩

લેખ નથી. વિચિત્ર બનાવટ છે.

૧૬૩. પાર્શ્વનાથ ધાતુના ૭ ફેણ ઇંચ ૪

લેખ—સં. ૧૬૨૨ વર્ષે માઘ સુદી ૭ શનૌ કા૦ ભ૦ શ્રી વિશ્વસેન ત૦ ભ૦ શ્રી વિદ્યાભૂષણ પ્રતિષ્ઠિતમ્.....

૧૬૪. પદ્માસન ધાતુની ૭ ફેણ ઇંચ ૧૧

લેખ—ગોપાળ ભા૦ ગંગાદે.

૧૬૫. પાર્શ્વનાથ ધાતુની ૯ ફેણ સહિત ઉંચી ઇંચ ૨૧.

લેખ—સં. ૧૬૯૮ જ્યેષ્ઠ સુદ ૧૦ કાષ્ઠા સંધે ભ૦ લક્ષ્મીસેન પ્રતિષ્ઠિતમ્.

૧૬૬. પદ્માસન ધાતુની પ્રતિમા—ઉંચી ઇંચ ૩ નીચે ૭૧ લખેલ છે!

પાછળ લેખ—શ્રી મૂલ સંઘે ભ૦ શ્રી ભુવનકીર્તિ ત. પ. ભ૦ શ્રી જ્ઞાનભૂષણ સં. ધર્મચંદ્ર.

૧૬૭. ત્રેયાંસનાથ પદ્માસન ધાતુની પ્રતિમા—ઉંચી ઇંચ ૩.
લેખ—સં. ૧૫૩૩ વર્ષે શ્રી. સુદ ૭ ગુરૂ શ્રી કાષ્ઠા સંઘે સોમ-કીર્તિ-નરસિંહ જ્ઞાતીય.....

૧૬૮. પદ્માસન ધાતુની પ્રતિમા ઉંચી ૩ ઇંચ.

લેખ—ઉપરનો ૧૫૩૩ નોજ છે.

૧૬૯. મુનિસુવ્રતનાથ ધાતુની—કાયમા ચિહ્ન સહિત ઉંચી ઇંચ ૩
લેખ—શાકે ૧૪૩૨ મૂલ સંઘે ગુણભદ્રોપદેશાત...નિત્ય પ્રણમતિ.

૧૭૦. વાસુપૂજ્ય ધાતુની પ્રતિમા—ઉંચી ૨૧૧ ઇંચ.
લેખ—સં. ૧૬૯૮ વર્ષે કાષ્ઠાસંઘે ભ૦ લક્ષ્મીસેન પ્રતિષ્ઠિતમ્
નરસિંહપુરા જ્ઞાતિય હરમોરા ગોત્ર સં...વાસુપૂજ્ય નિત્ય પ્રણમતિ.

૧૭૧—ધાતુની પ્રતિમા ૨૧ ઇંચની.

લેખ—નરસિંહપુરા બાઇ પાના નિત્ય પ્રણમતિ.

૧૭૨. ધાતુની પ્રતિમા—૨૧ ઇંચની.

લેખ—સં. ૧૬૮૧ વર્ષે કાષ્ઠા સંઘે.....

૧૭૩. વાસુપૂજ્ય ધાતુની પ્રતિમા ૨૧ ઇંચની.

લેખ—સં. ૧૬૮૧ કાષ્ઠા સંઘે...

૧૭૪. ધાતુની પ્રતિમા ૨૧૧ ઇંચની.

લેખ—સં. ૧૬૮૧ વર્ષે શ્રી. સુ. ૭ ભ૦

૧૭૫. મુનિ મહારાજ પીંછી કમંડળ સહિત ધાતુના ઉંચાઇ ઇંચ ૩૧.

લેખ—સં. ૧૫૨૨ વર્ષે પોષ સુદી ૧૦ ભોમે શ્રી કાષ્ઠાસંઘે...
વિદ્યાગણે ભ૦ શ્રી ભીમસેન પ્રતિષ્ઠિતમ્...ભ૦ શ્રી પદ્મકીર્તિ પ્રણમતિ.

૧૭૬. પદ્માસન ધાતુની પ્રતિમા ઉંચી ઈંચ ૨૧
લેખ—સં. ૧૬૮૧ શ. સુ. ૧૩ ભ૦ શ્રી રામકીર્તિ ઉપદેશાત...
મૂલસંઘે.
૧૭૭. ધાતુની પ્રતિમા કાયોત્સર્ગ ઉંચી ઈંચ ૨૧.૧.
લેખ—સં. ૧૬૨૮ શ્રી મૂ. રાજમતી સૂરત.
૧૭૮. પાર્શ્વનાથ ધાતુની ૭ ફેણ સહિત—૨૧ ઈંચની.
લેખ—શ્રી મૂલસંઘે ભ૦ શ્રી વિદ્યાનંદી, ભ૦ શ્રી મેઝ્યંદ્ર...
નિત્ય પ્રણમતિ.
૧૭૯. પાર્શ્વનાથ ધાતુની ૭ ફેણ સહિત ૨૧.૧ ઈંચની.
લેખ—સં. ૧૬૯૮ જ્ઠે સુદ ૧૦ રવૌ કાષાસંઘે ભ૦ લક્ષ્મીસેન
પ્રતિષ્ઠિતમ...નરસિંહપુરા ગ્રામીય.....
૧૮૦. પદ્માસન ધાતુની પ્રતિમા ૧૧ ઈંચની.
લેખ—મૂ.
૧૮૧. પાર્શ્વનાથ ધાતુની ૭ ફેણ સહિત ૨૧ ઈંચની.
લેખ—...ભુવનકીર્તિ ઉપદેશાત....
૧૮૨. પદ્માસન ધાતુની ૧ ઈંચની. લેખ નથી.
૧૮૩. પદ્માસન ધાતુની ૧૧ ઈંચની.
લેખ—જરાક છે પણ વંચાતો નથી.
૧૮૪. અજિતનાથ સફેદ પાપાણુ—ઉંચી ઈંચ ૧૩.૧.
લેખ—સં. ૧૬૭૧ વર્ષે પોષ વ. ૧ ગુરૌ શ્રી કાષા સંઘે
નંદીતટગરુએ ભટારક શ્રી મહીભૂષણ...નરસિંહપુરા ગ્રામીય શેઠ
ગોધા ભાયા વગ્રહ તસપુત્ર ભાણુશ નિત્ય પ્રણમતિ.
૧૮૫. પાર્શ્વનાથ કૃષ્ણ પાપાણુ ૭ ફેણ સહિત ને સર્પ ચિહ્ન
ઉંચી ઈંચ ૧૨. લેખ છે પણ તહન ઘસાઈ ગયો છે, સં. ધણું કરી
૧૭૦૬ છે.

૧૮૬. નેમનાથ—કૃષ્ણ પાષાણ ઉંચી ઈંચ ૧૧ .

લેખ—સં. ૧૬૬૬ ચૈત્ર સુદી ૧૩...વગેરે લેખ છે જે તદ્દન ધસાઇ ગયો છે, જેમ તેમ સંવત વંચાયો છે.

૧૮૭. પદ્માસન પ્રતિમા સફેદ પાષાણ અત્યંત જુની ઉંચી ઈંચ ૫ લેખ તદ્દન ધસાઇ ગયો છે. કંઈ પણ વંચાતો નથી.

૧૮૮. પાશ્વનાથ ધાતુની પ્રતિમા ૯ ફેણ સહિત જાંચી ઈંચ ૧૯ સપ્ત ચિહ્ન અને નીચે પદ્માવતી ઇન્દ્રઇન્દ્રાણી બે હાથી ને બે વાઘ ઠાનરેલા છે. ઉત્તમ કારીગરી છે.

લે—સં. ૧૫૬૦ વર્ષે વૈશાખ સુદી સોમે શ્રી કાષા સંધે નંદીતટગચ્છે વિદ્યાગણે ભદ્રારક શ્રી ધર્મસેન તસ્યપદ્મે ભ૦ શ્રી વિમલસેન તત્પદ્મે ભ૦ શ્રી વિશાલકીર્તિ પં. યશપાળ સહિતૈઃ સમસ્ત પરિવારૈઃ સહ શ્રી પરમ પૂજ્ય શ્રી પરમ ગુરુ ભદ્રારક શ્રી વિમલસેન નિમિત્તં શ્રી પાશ્વનાથ વિષ્ણુ કારાચ્ય પ્રતિષ્ઠિતમ્ આત્મ શ્રેયાથં જયાસ્તુ, ભદ્રારક શ્રી વિમળસેન પ્રતિષ્ઠિતમ્, કાષા સંધે ભ૦ શ્રી વિશાળકીર્તિ નિત્યં પ્રણમતિ.

૧૮૯. શ્રી વિમળનાથ સફેદ પાષાણ ઉંચી ઈંચ ૧૪.

લેખ—સં. ૧૬૮૬ વર્ષે વિગેરે લેખ છે પણ પ્રતિમા ફીટ કરી દીધેલ હોવાથી પાછળનો લેખ વંચાતો નથી.

૧૯૦. અનંતાનાથ સફેદ પાષાણ—સાહુડી ચિન્હ ઉંચાઈ ઈંચ ૧૯

લેખ—તદ્દન ધસાઇ ગયેલ છે ને પ્રતિમા ફીટ કરી દીધેલ છે. લેખ પર સીમીટ ચોંટી ગઇ છે છતાં આ પ્રતિમા ઉપરના જેવીજ સં. ૧૬૮૬ ની છે.

૧૯૧. ક્ષેપનાથ સફેદ પાષાણ ઉંચાઈ ઈંચ ૧૩. આ પણ ફીટ કરેલી છે, લેખ વંચાતોજ નથી. સીમીટ લાગી ગઇ છે. છતાં આ પણ ઉપરના જેવીજ સં. ૧૬૮૬ ની છે.

૧૬૨. પંચમેઝ ધાતુના ઉચ્ચાઈ ૭૨ ધંચ ચોમુખી, ઘણીજ ઉત્તમ બનાવટ છે. ચારે બાજુ લેખ છે—

પહેલો લેખ—સંવત ૧૭૪૭ શકે ૧૬૨૨ પ્રમોદ નામ સંવત્સરે જ્યેષ્ઠ માસે કૃષ્ણ પક્ષે ૭ દિને જુધવાસરે શ્રી કાષ્ટાસંધે લાડ વાગ-ગચ્છે પુષ્કર ગણે ભદ્રારક શ્રી લોહાચાર્યાન્વયે તત્પદે ભદ્રારક શ્રી પ્રતાપ કીર્ત્યાન્નાયે બધેરવાળ જ્ઞાતીય ભોરખડિયા ગોત્ર શાહ શ્રી ખોભાસા ભાર્યા પુરાઈ દ્વિતીય ભાં રૂપાઈ તયોઃ પુત્ર સંઘવી શ્રી પુખસા ભાં સંઘવીણુ ધનાઈ તયોઃ પુત્ર સંઘવી શ્રી ખોભાસા તસ્ય ભાર્યા સંપુતલાઈ તયોઃ પુત્ર સંઘવી શ્રી ધનજીશા તસ્ય ભાં સં. પદાઈ દ્વિતીય ભાર્યા સં. ખેસાઈ તસ્ય કુલમંડલા સંઘવી શ્રી બોજસા તસ્ય ભાં સં. રંગામ તયોઃ પુત્ર સં. શ્રી ધનજીશા દ્વિતીય પુત્ર સં. શ્રી ખોભાસા શ્રી પંચમેઝ પ્રણામતિ શ્રીરસ્તુ કલ્યાણમસ્તુ.

કાષ્ટાસંધે નંદીતટગચ્છે વિદ્યાગણે ભદ્રારક શ્રી રામસેનાન્વયે ભદ્રારક શ્રી વિશ્વસેન તત્પદે ભં શ્રી વિદ્યાભૂષણ તત્પદે ભં શ્રી શ્રીભૂષણ, તત્પદે ભં શ્રી વન્દકીર્તિ તત્પદે ભં શ્રી રાજકીર્તિ તત્પદે ભં શ્રી લક્ષ્મીસેન તત્પદે ભં શ્રી ઈન્દ્રભૂષણ તત્પદે ભં શ્રી સુરેન્દ્રકીર્તિ પ્રતિષ્ઠિતમ્ ! દક્ષિણુદેશ અંબડ નગરે શ્રી શાંતિનાથ ચૈત્યાલયે પ્રતિષ્ઠિતમ્ શ્રી.

બીજો લેખ—સં. ૧૭૪૭ શકે ૧૬૨૨ પ્રમોદ નામ સંવત્સરે જ્યેષ્ઠ માસે કૃષ્ણપક્ષે ૭ દિને જુધવાસરે શ્રી કાષ્ટાસંધે નંદીતટગચ્છે વિદ્યાગણે ભં શ્રી રામસેનાન્વયે ભં શ્રી વિશાલકીર્તિ તત્પદે ભં શ્રી વિશ્વસેન તં પં ભં શ્રી વિદ્યાભૂષણ તત્પદે ભં શ્રી શ્રીભૂષણ તત્પદે ભં શ્રી ચંદ્રકીર્તિ તં પં ભં શ્રી રાજકીર્તિ તં પં ભં શ્રી લક્ષ્મીસેન તં પં ભં શ્રી ઈન્દ્રભૂષણ તં પં ભં શ્રી સુરેન્દ્રકીર્તિ શ્રી પંચમેઝ પ્રતિષ્ઠિતમ્.

શ્રી કાષ્ટાસંધે લાડવાગચ્છે પુષ્કરગણે લોહાચાર્યાન્વયે તં પં

७० श्री प्रतापकीर्त्याम्नाये वधेरवाण ज्ञातीय भोरभंडिया गोत्रे शाहू
श्री भोभासा भा० पुराध द्वि. भार्या इपाध तयोः पुत्र सं. श्री
पुंजसा तं भा० धनाध तयोः पुत्र सं. श्री भोभासा तस्य भा०
पुतणाध तयोः पुत्र संधवी श्री धनञ्जसा तस्य भार्या संप्रदाध द्वि.
भा. भोसाध तस्य कुल मंडन पुत्र सं. श्री भोजसा तं भा०
रंगाध तयोः पुत्र संधवी श्री धनञ्जसा संधवी श्री भोभासा पंचमेइ
प्रणुमति.

त्रीजे लेख—सं. १७४७ शके १६२२ वर्षे प्रमोद नाम
संवत्सरे ज्येष्ठ मासे कृष्ण पक्षे ७ शुभवासरे काष्टासंधे नदीतट-
गच्छे विद्यागळे ७० श्री रामसेनान्वये ७० श्री विशालकीर्ति तं
५० ७० श्री विश्वसेन तं ५० ७० श्री विद्याभूषण तं ५० ७० श्री
श्रीभूषण तं ५० ७० श्री चंद्रकीर्ति तं ५० ७० श्री राजकीर्ति
तं ५० ७० श्री लक्ष्मीसेन तं ५० ७० श्री छंद्रभूषण तं ५०
७० श्री सुरेन्द्रकीर्ति दक्षिण देशे अण्डनगरे शांतिनाथ चैत्यालये
प्रतिष्ठितम्.

श्री काष्टासंधे वाडवागड गच्छे पुष्कर गळे ७० श्री लोहाचार्या-
न्वये तं ५० ७० श्री प्रतापकीर्त्याम्नाये वधेरवाल ज्ञातीय भोर-
भंडिया गोत्रे साहा श्री भोभासा भा० पुराध द्वि. भा०
इपाध तयोः पुत्र सं. श्री पुंजसा भा० सं. धनाध तयोः पुत्र
सं. श्री भाभासा तस्य भा० पुतलाध तयोः पुत्र सं. श्री धनञ्जसा
तस्य भा० पदाध द्वि. भार्या सं. भोसाध तस्य कुल मंडन सं. श्री
भोजसा तस्य भा० रंगाध तयोः संधवी श्री धनञ्जसा द्वि. पुत्र
सं. श्री भाभासा श्री पंचमेइ प्रणुमति.

चौथो लेख—श्री काष्टासंधे नदीतट गच्छे विद्यागळे ७० श्री
रामसेनान्वये त. प. ७० श्री विशालकीर्ति त. प. ७० श्री विश्वसेन
त. प. ७० श्री विद्याभूषण त. प. ७० श्री श्रीभूषण त. प. ७०
श्री चंद्रकीर्ति त. प. ७० श्री राजकीर्ति त. प. ७० श्री लक्ष्मीसेन
त. प. ७० श्री छंद्रभूषण त. प. ७० श्री सुरेन्द्रकीर्ति प्रतिष्ठितम्.

શ્રી કાષાસંઘે લાડ વાગડ ગરુછે પુષ્કરગણે લોહાચાર્યાન્વયે ભ૦
શ્રી પ્રતાપકીર્ત્યામ્નાયે બધેરવાલ જ્ઞાતીય ધોરખંડ્યા ગોત્રે સાહા
શ્રી ખાંભાસા ભા૦ પુરાષ દિ. ભા૦ રૂપાષ તથો: પુત્ર સં. પુળસા
તસ્ય ભા૦ ધનાષ તથો: પુત્ર સં. શ્રી ખાંભાસા તસ્ય ભા૦
પુતલાષ તથો: પુત્ર સં. શ્રી ધનજીસા તસ્ય ભા૦ પદાષ દિ. ભા૦
એસાષ તસ્ય કુલ મંડન પુત્ર સં. શ્રી ભોજસા તસ્ય ભા૦ રંગાષ
તથો પુત્ર સં. શ્રી ધનજીસા દિ. પુત્ર સં. ખોભાસા પંચમેઃ
પ્રણમતિ.

નીચે પાંચમે લેખ—કાષાસંઘે નંદીતટ ગરુછે વિઘાગણે ભ૦
શ્રી રામસેનાન્વયે ત. પ. ભ૦ શ્રી ઇન્દ્રભૂપણ ત. પ. ભ૦ શ્રી સુરેન્દ્ર-
કીર્તિ પ્રતિષ્ઠિતમ.

શ્રી કાષ્ટાસંઘે લાડ વાગડ ગરુછે પુષ્કરગણે લોહાચાર્યાન્વયે ભ૦
શ્રી પ્રતાપકીર્ત્યામ્નાયે વધેરવાળ જ્ઞાતીય ધોરખંડા ગોત્રે સાહા ખાંભાસ
ભા૦ પુરાષ દિ. ભા૦ રૂપાષ તથો: પુત્ર સં. પુળસા તસ્ય ભા૦
ધનાષ તથો: પુત્ર સં. ખાંભાસ તસ્ય તથો: ભાર્યા પુતલાષ તથો:
પુત્ર સં. ધનજી તસ્ય ભા૦ સં. ખેદામાષ દિ. ભા૦ સં. ચેસુમાષ
તસ્ય કુદમંડન સં. ભોજસા તથો: ભા૦ સં. રંગૂમાષ તથો: પુત્ર
સં. ધનજી તથો: ભા૦ અંબિકા દિ. પુત્ર સં. ખાંભાસ પંચમેઃ
પ્રણમતિ.

૧૯૩. પદ્માવતી દેવી—સક્રેદ પાપાણુ ઉચી ઇંચ ૨૧ ઉપર
પાશ્વનાથની મૂર્તિ સહિત ચાર હાથ યે પગ ને હંસ આસન સહિત
છે. ૩ હાથમાં ત્રિશુળ, ગદા, શંખ છે ને એક હાથે આશીર્વાદ
આપે છે.

સં. ૧૮૯૪ વષે ન્યેષ સુદી ૧૦ સ્વૌ કાષા સંઘે નંદાતટપદે
વિઘાગણે ભા. શ્રી રામસેનાન્વયે તદનુક્રમેણુ શ્રી ભૂપણ ત. પ. ભ૦
શ્રી અંદ્રકીર્તિ ત. પ. ભ. શ્રી રાજકીર્તિ ત. પ. ભ૦ શ્રી લક્ષ્મીસેનેન
પદ્માવતી દેવી પ્રતિષ્ઠિતા. શ્રી ગુજ્જર દેશે સૂરત બંદરે નરસિંગપુરા

જાણીય પચલાલ ગોત્રે શા. સમજી ભાં કયાઈ તથા: સુત કલ્યાણુજી
ભાં ગોરી...લલિતાયાઈ...પદ્માવતી દેવી નિત્ય પ્રણમતિ.

૧૯૪. ચાંદીનું ચંત્ર સોલહકારણુનું ૮ ઇંચનું.

લેખ—સં. ૧૮૬૭ ના પોષ સુદી ૯ વાર સનેઉ શ્રી મૂલસંધે
જુને દહેરે ભં શ્રી વિદ્યાનંદી ત. પ. ભં શ્રી ચંદ્રકીર્તિ ત. પ.
ભં શ્રી વિદ્યાભૂષણુ પ્રણમતિ.

૧૯૫. ચાંદીનું ચંત્ર દશલક્ષણુ ચંત્ર-૫ ઇંચનું.

લેખ—વીર સં. ૨૪૬૫ ભાદરવા સુદ ૧૪ સુરત શા મગનલાલ
ઉત્તમચંદ્ર સરૈયાની વિધવા યાઈ રૂક્મણીયાઈએ કરેલા દશલક્ષણુ
મતના ઉપવાસ નિમિત્તે હા. શા સાકેરચંદ્ર.

૧૯૬. ચાંદીનું સિદ્ધચક્ર ચંત્ર ૪ ઇંચનું.

લેખ સં. ૧૭૬૨ વર્ષે માઘ વદી ૭ શુક્રે દેવકળદેવ ભાં
કુંવરયાઈ પુત્રી દેવકુંવર રતનત્રય પુત્ર મોતીચંદ્ર કાષ્ટાસંધે ભં
સુરેન્દ્રમૂર્તિ પ્રતિષ્ઠિતમ્.

શિખરની વેદીમાં.

૧૯૭. આદિનાથ સફેદ પાષાણની ઉંચી ૧૩ ઇંચ લેખ ફીટ
કરેલો હોવાથી તેમજ સીમીટ લાગેલી હોવાથી કંઈ વંચાતો નથી.
પ્રાચીન છે.

૧૯૮. સફેદ પાષાણુ પદ્માસન ઉંચી ૧૧ ઇંચ ચિન્હ ધસાઈ
મધ્ય છે. લેખ વંચાતો નથી. ફીટ કરેલી છે.

૧૯૯. સફેદ પાષાણુ પદ્માસન મૂર્તિ ૧૧ ઇંચની. લેખ વંચાતો
નથી. ફીટ કરેલી છે. પ્રાચીન છે.

૨૦૦. રૂપિમંડલ ચંત્ર ત્રાંચાનું જાળ ૧૪ ઇંચનું.

લેખ—સં. ૧૭૪૦ વર્ષે દુર્ગી આવણુ વદી ૪ જુમે શ્રીમદ્
કાષ્ટાસંધે નંદીતટગરુલે વિદ્યાગણુ ભં શ્રી રામસેનાન્વયે તદનુક્રમે ભં
શ્રી રાઠકીર્તિ તં પં ભં લક્ષ્મીસેન તં પં ભં શ્રી ઈશ્વરજી

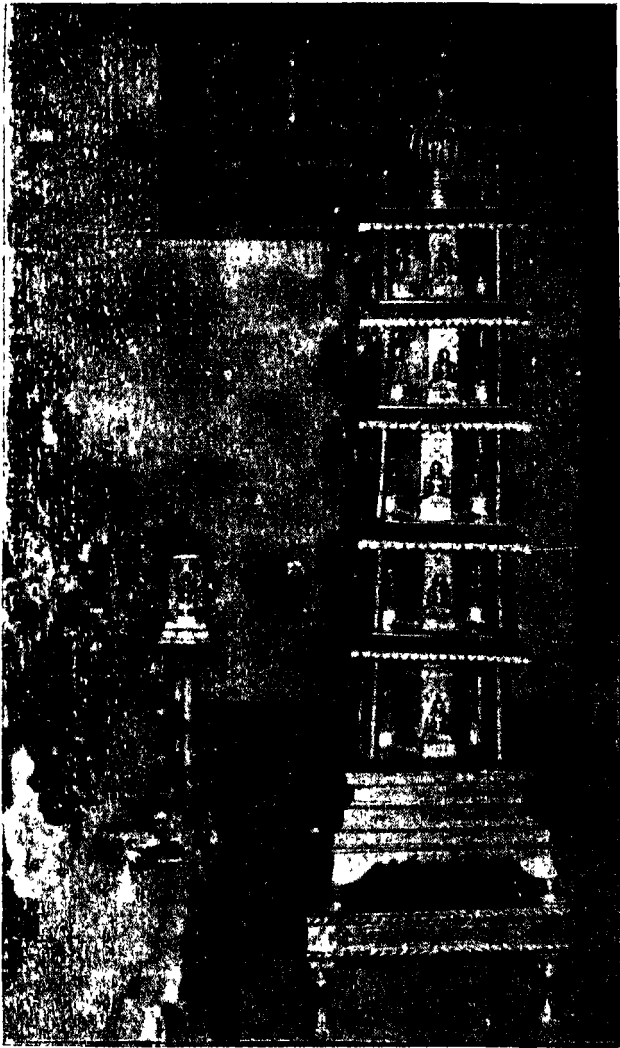

श्री पंचमेठ घातुना चौमुखी ऊंचा इंच ७२ सं० १७४७ मां प्रतिष्ठित
 गोपीपरा सूरतना काष्ठसंचो नृसिंहपुराना दहेरालुं भग्य अजोड
 प्रतिष्ठित. अंबडनगर (दक्षिण) मां भ० सुरेन्द्रकीर्ति प्रतिष्ठित
 (बधु माटे जूषो पानुं ६९)

ત ૦ ૫૦ ભ૦ શ્રી સુરેન્દ્રકીર્તિ ઉપદેશાત શ્રી સૂર્યપુર (સુરત) ચંદ્રપ્રભ
ચૈત્યાલયે નરસિંહપુરા યાત્રીય હરસુખ ગોત્રે સા. તેજપાળ સુત
સાહા કલ્યાણી બાર્યા બાઇ રતનબાઇ ઉદ્ધરે જાત બાઇ તેજબાઇ
છદમ્ શ્રી રૂપિમંડળ યંત્રં નિત્યં પ્રણમતિ.

૨૦૧. ગણુધરવલય યંત્ર તાંબાનું ચોખંડું ૧૩૩૫×૧૩૩૫ નું
૪૮ કોઠાનું.

લેખ—સં. ૧૫૩૧ વર્ષે મહા સુદ ૮ ને સોમે શ્રી કાષ્ટાસંઘે
નંદિતટ ગરછે વિદ્યાગણે ભ૦ શ્રી સોમકીર્તિ શિષ્ય આચાર્ય શ્રી
વીરસેન ગુરૂ પ્રતિષ્ઠિતમ નૃસિંહપુરા યાત્રી-કંકુબોલ ગોત્રે સંઘવી
ગુગર પુત્ર ચાર કેસરીસાંગ, કાંગા, કુરસી, કેશવ એતેન શ્રી ગણુધર
વલય યંત્રમ્ પ્રણમતિ.

દીવાલ ઉપરનો લેખ.

આ શ્રી ચંદ્રપ્રભુનું દહેરાસર દિ. જૈન નરસિંહપુરા પંચાયતનું
ઘણા વર્ષનું છે. એનો છણોદ્ધાર કરી વેદી પ્રતિષ્ઠાની ક્રિયા સંવત
૧૯૬૪ ના વૈશાખ સુદ ૧૦ ગુરુવારે ભ૦ શ્રી ખેમકીર્તિજીએ
કીધી છે.

*

*

*

નોટ—કાષ્ટાસંઘની, પદ્માવળી નરસિંહપુરાનાં ગોત્રો અને
હસ્તલિખિત શાસ્ત્ર ભંડાર.

સુરતના કાષ્ટાસંઘી નરસિંહપુરાનું આ મંદિર આશરે ૫૦૦
વર્ષનું ધણુંજ ગુનું ગણાય છે. આ મંદિર સુરતની સં. ૧૮૯૩ ની
મોટી આગમાં બળી ગયેલ નહિં જેથી ઘણી ગુની આંધણીનું હતું
તેમાં ઉપર મોટી વેદી અને આગળ મોટી અગામી હતી. તે નીચે
ક્ષેત્રપાળ હતા. વળી અન્ને દર વર્ષે પચુર્ષણમાં પાંચમોઠે મોટા
ઉત્સવ થતો ત્યારે અન્ને અભિષેક પૂજન આરતી પછી ખેરાના તથા
મરહની મરખા અને દાંડીયા રાસો રમાતા હતા, તે અન્ને નજરે
જોવાનું છે.

એ સમયે ગોપીપુરામાં નરસિંહપુરાના ભાઈઓના ૧૦-૧૨ ઘર હતા જ્યારે આજે એક પણ નથી અને આ મંદિર શ્વેતાંબર જૈન ભાઈઓની ગીચ વસ્તીમાં આવેલું છે. આ જુનું મંદિર ઉતારી પાડી મોટું શિખરખંદ મંદિર બનાવાયલું જેની વેદી પ્રતિષ્ઠા સં. ૧૯૬૪ માં શ્રી ૧૦૮ ભટ્ટારક શ્રી ક્ષેમકીર્તિજીએ શિષ્ય પરિવાર સાથે પધારીને કરાવી હતી તે પણ અમને યાદ છે.

આ મંદિરની પ્રતિમાઓના લેખો ઉપરથી જણાય છે કે કાષ્ઠ સંઘમાં ઘણા ગરુડો હતા અને વિદ્વાન ભટ્ટારકો યથા ગયા છે જેથી અત્રે એ ગરુડના વર્તમાન ભટ્ટારક શ્રી યશકીર્તિજીને એ ગરુડનો ઇતિહાસ ને નરસિંહપુરાના ગોત્રા વિષે પૂછપરછ કરેલ તે ઉપરથી આપના વિદ્વાન શિષ્ય પં. રામચંદ્ર જૈનરતને અમોને નરસિંહપુરાના ગોત્રા તેમજ ભટ્ટારકોની કુલ નામાવળી જે આપની પાસે સંગ્રહીત છે. તે મોકલી આપી હતી, જે નીચે મુજબ છે:—

કાષ્ઠાસંઘના ગરુડો અને ભટ્ટારકોની પટ્ટાવલી.

કાષ્ઠાસંઘકે ચાર ગરુડ હૈં—૧ નંદીતટ ગરુડ, માથુર ગરુડ, લાટવાગડ ગરુડ, પુત્રાટ ગરુડ, કહીં કહીં લાટવાગડ ગરુડકી જગહ વાગડ ગરુડબી લિખા હૈ. હમારી ગદી નંદીતટ ગરુડકી હૈ. ઔર ઇસીકી પટ્ટાવલી હમારે પાસ હૈ જે નિમ્ન પ્રકાર હૈ.—

૧ અહંદલ્લમ, ૨ ગંગસેન, ૯ નાગસેન, ૪ સિદ્ધાંતસેન, ૫ ગોપ-સેન, ૬ નોપસેન, ૭ રામસેન, ૮ નેમિસેન, ૯ નરેન્દ્રસેન, ૧૦ વાસ-વસેન, ૧૧ મહેન્દ્રસેન, ૧૨ આદિત્યસેન, ૧૩ સહસ્રકીર્તિ, ૧૪ શ્રુત-કીર્તિ, ૧૫ દેવકીર્તિ, ૧૬ રામસેન, ૧૭ વિજયકીર્તિ ૧૮ વાસવસેન, ૧૯ મહાસેન, ૨૦ મેઘસેન, ૨૧ મુવણ્ણસેન, ૨૨ વિજયસેન, ૨૩ હરિસેન, ૨૪ ચારિત્રસેન, ૨૫ વીરસેન, ૨૬ મેઝસેન, ૨૭ શુભંકરસેન, ૨૮ જયકીર્તિ, ૨૯ ચંદ્રસેન, ૩૦ સોમકીર્તિ, ૩૧ સહસ્રકીર્તિ, ૩૨ મહાકીર્તિ, ૩૩ યશકીર્તિ, ૩૪ ગુણકીર્તિ ૩૫ પદ્મકીર્તિ.

३६ भुवनकीर्ति, ३७ विमल्वीकीर्ति ३८ मदनकीर्ति, ३९ मेरुकीर्ति,
 ४० गुणसेन, ४१ रत्नकीर्ति, ४२ विजयसेन, ४३ सुवर्णकीर्ति,
 ४४ भानुकीर्ति, ४५ सयमसेन, ४६ राजकीर्ति, ४७ नदीकीर्ति,
 ४८ याज्ञकीर्ति, ४९ विश्वसेन, ५० देवभूपण, ५१ ललितकीर्ति,
 ५२ श्रुतकीर्ति, ५३ जयसेन, ५४ उदयसेन, ५५ गुणदेव, ५६
 विशालकीर्ति, ५७ अन्तकीर्ति, ५८ महेन्द्रकीर्ति ५९ विजयकीर्ति,
 ६० जिनसेन, ६१ सूर्यकीर्ति, ६२ विश्वसेन, ६३ श्रीकीर्ति ६४
 याज्ञकीर्ति, ६५ शैल्यकीर्ति, ६६ लवकीर्ति, ६७ भावसेन (भवानकीर्ति,
 ६८ लोहकीर्ति, ६९ त्रैलोक्यकीर्ति, ७० अमरकीर्ति, ७१ कर्मोद्यसेन,
 ७२ सूरसेन, ७३ विजयकीर्ति, ७४ रामकीर्ति, ७५ उदयकीर्ति,
 ७६ रामकीर्ति (राजकीर्ति), ७७ कुमारसेन, ७८ पद्मकीर्ति, ७९-
 पद्मसेन, ८० भुवनकीर्ति, ८१ विज्यातकीर्ति, ८२ रत्नकीर्ति, ८३
 रामकीर्ति, ८४ भावसेन, ८५ लक्ष्मीसेन ८६ धर्मसेन, ८७ लीमसेन,
 ८८ सोमकीर्ति, ८९ विजयसेन, ९० यशकीर्ति, ९१ उदयसेन, ९२
 त्रिभुवनकीर्ति, ९३ रत्नभूपण, ९४ जयकीर्ति, ९५ कमलकीर्ति,
 ९६ भुवनकीर्ति, ९७ विश्वसेन, ९८ महीचंद्र, ९९ सुमतिकीर्ति,
 १०० जगतकीर्ति, १०१ प्रतापकीर्ति, १०२ अंगसेन, १०३
 नेमिसेन, १०४ विजयसेन, १०५ देवेन्द्रकीर्ति, १०६ नेमिसेन,
 १०७ हेमचंद्र, १०८ क्षेमकीर्ति, १०९ यशकीर्ति. (जो वर्तमान-
 में मौजूद हैं.)

दूसरी गादीकी पट्टावली.

काष्ठासंघ नदीतटगच्छकी छउरकी गद्दी के बहारक कमसंख्या.
 ८६ धर्मसेन, तक तो गद्दी अेक ही थी आदमे छउरमे नछ गद्दी
 स्थापित छुछ सो भ० धर्मसेन के आद निम्न बहारक छुअे हैं—

८७ विमलसेन ८८ विशालकीर्ति, ८९ विश्वसेन, ९० विद्याभूपण,
 ९१ श्रीभूपण, ९२ चंद्रकीर्ति, ९३ राजकीर्ति, ९४ लक्ष्मीसेन,
 ९५ छन्दभूपण, ९६ सुरेन्द्रकीर्ति, ९७ सकलकीर्ति ९८ लक्ष्मीसेन,
 ९९ रामसेन, १०० रत्नकीर्ति, (जो अष्ट छोकर अम्मछ अले गये थे)

નરસિંહપુરા જાતિ કે ૨૭ ગોત્ર—

૧ ખડનર, ૨ ફૂલભગોરા, ૩ ભીલનહોડા, ૪ નયણપારખા, ૫ અબધિયા, ૬ ભદ્રપસાર, ૭ ચિમડિયા, ૮ પ્રભલભતા, ૯ પદ્મ, ૧૦ સુમનોહર, ૧૧ કલશધર, ૧૨ કંકુલોલ, ૧૩ બોરદેસ, ૧૪ સાંપડિયા, ૧૫ તેલિયા, ૧૬ વાલોલા ૧૭ ખેલણ, ૧૮ ખાંખી, ૧૯ હરસોલ, ૨૦ નાગર, ૨૧ જસોહર, ૨૨ જડકડા, ૨૩ ખારોડ, ૨૪ કથોટિયા, ૨૫ પંચલોલ, ૨૬ મોકલવાલ, ૨૭ મુરા.

પ્રાચીન હસ્તલિખિત શાસ્ત્ર ભંડાર.

આ મંદિરમાં મોટો હસ્તલિખિત શાસ્ત્ર ભંડાર છે, જે અત્યંત અવ્યવસ્થિત હતો તેને બરાબર જોધને સાક્ષુક કરાવીને તેમજ જુદા જુદા ખાંધણો બંધાવીને તેનું વીગતવાર સૂચીપત્ર (લીસ્ટ) શ્રીમાન જૈનધર્મશૂપણ ધર્મદિવાકર બ્ર. શીતળપ્રસાદજીએ સુરતમાં સં. ૧૯૭૯ વીર સં. ૨૪૪૯ સન ૧૯૨૩માં પધારી એ મંદિરમાં ખેસીને ઘણાજ પરિશ્રમે વીગતવાર તૈયાર કર્યું હતું, જે “દિગંબર જૈન” માસિક પત્ર વર્ષ ૧૬ અંક ૧૦ (શ્રાવણ) માં છપાયલું છે જે ઘણું મોટું હોવાથી તેના ૫૮૬ પૃષ્ઠ ગ્રન્થોનાં માત્ર નામ નીચે મુજબ છે તે પ્રકટ કરીએ છીએ—

૫૮૬ શાસ્ત્રોનાં નામ.

વેદન (ખાંધણ) નં. ૧—પ્રીત્યંકર ચરિત્ર, પદ્મનાભ પુરાણ, નેમિનિર્વાણ, પાંડવપુરાણ (છંદ), રોહણી કથા, નાગકુમાર ચરિત્ર, કરકંડુ ચરિત્ર.

ખાંધણ નં. ૨—ક્રિયા કલાપ, લોકાનુયોગ, દ્રવ્ય સંગ્રહ, રત્નકરંડ આવકાચાર, સ્વોપરી લિંગાનુયાસન, સામાયિક મહાભાગ્ય વ પાદ, આલાપ પદ્ધતિ, કર્મપ્રકૃતિ, ચંડ વ્યાકરણ, દ્રવ્ય સંગ્રહ, વતવાઈ સાર, સમવસરણ રતોત્ર.

ખાંધણ નં. ૩—મહાપુરાણ, પ્રા. હનુમાન ચરિત્ર, કથાઓ,

श्रीपाण यरित्र, (१४१४ का) जिनदत्त कथा, नागकुमार यरित्र, भरत निर्वाण.

प्रांथलु नं. ४—महा पुराण, महावीर पुराण, राम यरित्र, पलुम्न यरित्र, रेहिल्ली कथा, सम्यक्त कौमुदी, पुष्पांजली कथा, श्रेणिक यरित्र, होणीपर्व कथा, वर्द्धमान पुराण, धन्यकुमार यरित्र.

प्रांथलु नं. ५—गोमटसार मूण, परीक्षासुप्, पार्श्वनाथ स्तोत्र, पू. दीक्षाविधि, यौवीस हाण्णा, प्रतिकमण, आराधना सारादि, पंच स्तोत्र, प्रश्नोत्तर श्रावकायार, लकताभर समंत्र, तत्वसार, मातृका अभिधान मंत्रशास्त्र, पद्मावती अष्टक, परमात्मा प्रकाश.

प्रांथलु नं. ६—श्रृंगरीक काव्य व वैराज्य शतक, गर्गपासा केवणा, वृद्ध आणुक्य, स्वप्न चिंतामणि, शौचायार, छिप्रति विचार, नारयंद ज्योतिष, पासा केवणी, मातृका विहक विचार, हितोपदेश, स्वप्न व छीक परीक्षा, पष्टी संवस्ती, वासुदेव, प्रस्ताविका श्लोक, सुभाषित कोष काव्य, धनंजय नाममाणा, सुकत मुक्तावणी, पद् दर्शन, तिलक दिवस अर्थन, सिद्धप्रिय स्तोत्र, सिद्धुर प्रकरण, अमर कोष.

प्रांथलु नं. ७—नेमिनाथ पुराण, जंशुस्वामि यरित्र, पांडव पुराण, सम्यक्त कौमुदी, यशोधर यरित्र, हरिवंश पुराण, त्रिकाण यौवीसी, अनंतमत कथा, त्रिपष्टी स्मृति.

प्रांथलु नं. ८—पार्श्वनाथ यरित्र, पद्मनाभ पुराण, लविष्य-दत्त यरित्र विद्याविलास, नेमनाथ यरित्र, वृषभनाथ यरित्र.

प्रांथलु नं. ९—त्रिलोकसार, इव्य संग्रह, विदग्धसुप् अंडन काव्य, आलोचना सूत्र, पंचाभ्यान द्वार कथा, छिप्रदश काव्य, नाममाणा, सामायिक पाठ, वाग्महालंकार, समुच्चय संग्रहा, प्राय-श्चित समुच्चय, किया कलाप, जिनसेन सहस्रनाम, महन पराजय काव्य.

प्रांथलु नं. १०—पंचास्तिकाय, इव्य संग्रह, शान्तायुष

यौवीस हाण्डा, सिंदुर प्रकरण, अेकाक्षर नाममाला, सिद्धांत यर्था, इद्धि वलुन, तत्त्वार्थ रत्न प्रभाकर, इद्धि मंत्र, पासा केवणी.

आंधणु नं. ११—प्र० श्रावकाचार, आराधनासार, पंथ परावर्तन, शकुनावणी, पद्यनंदी पथीसी, परमात्मा प्रकाश, संभोध पंथासिका, सन्नजनचित्त वल्लभ, द्रव्य संग्रह, अमरकोश, समयसार कणश, प्रभाणु मंजरी, नाम माला, स्वप्नाध्याय, लोकानुयोग, हरिवंश, तत्त्वार्थ वृत्ति, अनेकार्थ मंजरी, पंथास्तिकाय, कर्म प्रकृति, भक्तामर सटीक, वसुनादि श्रा०, वाग्भट्टालंकार, जिन स्तवन.

आंधणु नं. १२—कथाकोष, पार्श्वपुराण, यशोधर, हनुमान, भविष्यदत्त, वरांग यरित्र, कपूर मंजरी, सुदशन, पद्यनाथ पुराण, जयकुमार पुराण, श्रीपाण, यंदना, लब्धिविधान, अशोकरोहणी, शांतिनाथ पुराण, पुण्याश्रम कथा, (१५१६ क)

आंधणु नं. १३—महा पुराण, आराधना कथा, हरिवंश पुराण, उत्तर पुराण, हनुमान य., श्रीपाण.

आंधणु नं. १४—त्रिलोकसार, यार यौवीसी, तत्वसार, भक्तामर, महन पराजय, जिनयज्ञ कल्प, यौवीस हाण्डा, सुक्त मुक्तावालि, द्रव्य संग्रह, त्रिलोकसार.

आंधणु नं. १५—यशस्विलक, यंद्रिका, गोमटसार, त्रिलोकसार.

आंधणु नं. १६—पद्मपुराण, प्रद्युम्न यरित्र, रात्रिप्रत कथा, कथा कोष, नागकुमार, जिनदत्त कथा, भविष्यदत्त यरित्र, श्रवंधर, हरिवंश पुराण.

आंधणु नं. १७—समयसार, कर्म प्रकृति, त्रिलोकसार, प्रतिष्ठा तिलक, नरेंद्रसेन, अमरकोष, कल्याणु-मंदिर, नाममाला, त्रिलोकसार, जन्मपंथी विचार, सत्त्वस्थानांग प्रश्नणु, प्रशमरति प्रकरण, यौवीस हाण्डा, तत्वसार, पट्ट दशन, कर्म प्रकृति, धनजय, सन्नजन चित्त-वल्लभ, कर्म विपाक, गोमटसार न्याय शास्त्र, सहस्र नाम.

भांध्यु नं. १८—पुण्याश्रव, पांडव पुराण, नेमि पुराण, अद्युम्न चरित्र.

भांध्यु नं. १९—सिंधुर प्रकरण, तीस चौवीसी नाम, सहस्र नाम, आराधना सार, साडी संवत्सरी, पद् दशन, जानाणुव, पद्म-नंदी पञ्चीसी, पंच परावर्तन, त्रिलोकसार, पावापुरी कल्प, देवागम स्तोत्र, प्रश्नोत्तर श्रा०, अध्यात्मोपनिषद्, सिंधुर प्रकरण, पासा केवणी.

भांध्यु नं. २०—जम्भूस्वामी, ज्येष्ठ जिनवर कथा, श्रीपाण चरित्र, वृषभनाथ पु., हरिवंश पु, यशोधर, कणसूत्र, नागकुमार.

भांध्यु नं. २१—यशोधर, हनुमान, वरांग चरित्र, पांडव पुराण, वृषभ पुराण, करकंडु कथा, लज्जिधविधान कथा, नेमि काव्य, सुगंधदशमी कथा, श्रीपाण चरित्र, पंच स्तोत्र, विष्णुधाष्टक, त्रिंशत् सतुविंशति पूजा, कर्मदहन, गणुधरवलय पूजा, कर्मदहन पूजा, ऋषिमंडण पूजा, दश लक्षण पूजा, गणुधर पूजा.

भांध्यु नं. २२—ऋषिमंडण, गणुधर पूजा, कलिकुंड पूजा, पद्मविधान, त्रिचौवीसी पूजा, डोम विधि, पद्मावती पूजा, शांति पूजा, लक्ष्मीपूजा, सिद्धयुक्त पूजा, चौवीस पूजा. समोशरणु पूजा, सिद्ध पूजा, रत्नत्रय विधि, सोलहकारणु जयमाणा, पद्म विधान, पार्वनाथ पूजा.

भांध्यु नं. २३—प्रतिष्ठा तिलक, चरित्र शुद्ध, जिन भातका, ध्वज रोहणु विधि, जल डोम, जिनसंछिता, सप्तचरभरधान पूजा, पद्मावती पूजा, पद्म विधान, वास्तु पूजा, धर्मयुक्त पूजा आदि.

भांध्यु नं. २४—पद्म विधान. क्षेत्रपाण पूजा, त्रिंशत् चौवीसी पूजा, सोलहकारणु उद्यापन, श्रुतस्कंध पूजा, महाभिषेक, शुक्ल पंचमी पूजा, लज्जिध विधान कथा.

गुजराती भाषाना ग्रन्था.

भांध्यु नं. २५—पुष्पांजली, आदिवत् कथा, दानशीव तप संवाद, अनिर्द्ध हरणु, सिंहासन अत्तीसी, नेमनाथ अलगुणु.

महापुराण, सवाया छतीसी, आदीश्वर हाग, पुरंधर व्रत कथा, त्रिलोकसार यौपाठ, त्रैलोक्य व्याख्यान, श्रावकाचार, श्रीमंदर रास, आदिन छह व्रत कथा, सुरसुंदरी रास, धर्मपरीक्षा रास.

आंध्र नं. २६—अक्षय दशमी कथा, सुकुमाल रास, त्रैलोक्य पृच्छा, भावभवदेव, पांडव, महापुराण, हरिवंश रास, पंचेन्द्री संत्रास, भर्तृश्वर रास, नरसिंहकुमार रास, नेमिहाग, प्रद्युम्न रास, श्रीपाण रास, मौन कथा, सप्त व्यसन रास, सिंहासन अत्तीसी, सुकोशल रास, सप्त परम स्थान, शासनदेवी, कल्याण मंदिर टीका, त्रिलोकसार ध्यान, कर्मवपाठ, अलिभद्र, रामरीता रास, पञ्चवारी व्रत.

अजैन ग्रन्थ.

आंध्र नं. २७—किराताण्टीनीय काव्य, यज्ञिका स्तोत्र, कुमार संभव, शिशुपाण वध, किरात टीका, मेघदूत, भोजप्रबंध, कणिकरपद्म, तर्कसंग्रह, कालमान, ससिद्धार, नैषध काव्य, रघुवंश, मेघदूत, रघुवंश, लतृहरि टीका, तर्क भाषा, छंद शास्त्र, शकुन ग्रन्थ, न्यायसागर, व्रत रत्नाकर, तर्कभाषा, रघुवंश, मेघदूत.

आंध्र नं. २८—कुमार संभव, योग वशिष्ट, छंदशास्त्र, न्यायसागर, तर्क भाषा, व्रत रत्नाकर, निषध टीका, किरात टीका, विवाह पटल, मेघदूत, माध टीका, आदि.

आंध्र नं. २९—सात पदार्थी, रघुवंश, तर्क भाषा, सप्त पदार्थी, सुमुष्ठी पूज, किरात टीका, न्योतिष यक, शास्त्र मंजरी, सप्त पदार्थी, तर्क भाषा, सारंगधार, वैद्यक ग्रन्थ, विवाह पटल, कुंडमंडप कौमुदी न्योतिसार.

आंध्र नं. ३०—कौमुदी प्रक्रिया, सारस्वत, सिद्धांत कौमुदी, प्राकृत सूत्र वृत्ति, शब्द शोभा, कौमुदी प्रक्रिया आदि.

आंध्र नं. ३१—रस मंजरी, वैद्यक ग्रन्थ, तर्क परिभाषा, योगशत, मेघदूत आदि.

હિન્દીકે જૈન ગ્રન્થ.

ખાંધણુ નં. ૩૨—સમયસાર કળશ, પ્રવચન સાર, રાજ્યુલ પચ્ચીસી, શ્રી પાર્શ્વનાથ જયમાળ, ભાષા ભક્તામર, બનારસી વિલાસ, ૮૪ ગોવ, નેમનાથ કાગ, રાજનીતિ સમુચ્ચય, વાસુદેવ આખ્યાન, ગર્ગભાષા કેવળી, રેણુકા રાસ, ગુરાવલિ, શ્રંગાર શતક, રોહિણી કથા, અશોક સપ્તમી કથા, વારતુ પૂજન, તર્ક પરિભાષા, આદીન્વર કાગ, પાસા કેવળી, સહસ્રનામ, થૂલભદ્ર ચંદ્રાયણુ, અષ્ટ સહસ્રી, ઉત્તર પુરાણુ, નીતિસાર, આત્મ સંબોધ વિરદાવળી, કલિકુંડવેલ, જયપતાકા કલ્પ, સમવસરણુ રચના આદિ.

ખાંધણુ નં. ૩૩—કર્મકાંડ, ત્રિલોકસાર સચિત્ર, પ્રશ્નોત્તર શ્રાવકાચાર, કાર્તિકેયાનુપ્રેક્ષા, ગોમટસાર વૃત્તિ, ધનપાળ ચરિત્ર.

ખાંધણુ નં. ૩૪ થી ૪૭—નકશા, અપૂર્ણ પુરાણુ, મુટકે વ કુટકળ પન્ને.

કોઈ વિદ્વાનને બોલાવીને અમુક સમય રાખીને ઉપલાં ગ્રન્થો-માંથી અપ્રકટ ગ્રન્થોનો ઉદ્ધાર કરવા પ્રયત્ન કરવો જરૂરી છે.

વળી આ મંદિરમાં પૂજા પદ્માલનો પ્રત્યંધ પણ બરાબર ચવાની જરૂર છે. તેમજ ગોપીપરામાં એક પણ દિ. જૈન ધર ન હોવાથી હવે જે એનું સ્થાનાંતર થઈ શકે તો તે પણ કરવું જરૂરી લાગે છે.

મૂળચંદ કસનદાસ કાપડિયા, સંપાદક.

તા. ૨૩-૧૧-૫૭



भेवाडानुं काष्टासंधी श्री चिंतामणी

पार्श्वनाथनुं इहेइ नवापरा मूरत

नी

प्रतिभाओनो लेण संत्रड.

(रवीवार अपोरे १२॥ ता. २३-१-५५)

१. श्री चिंतामणी पार्श्वनाथ—कृष्ण पाषाणु इहेणु सहित
ठंयी छंय १४ (मूण नायक)

लेण—सं. १७६६ वषे.....उपदेशात् तसूपुत्र सासा बायां
विण्तस पुत्र कुंवरण.....नित्यं प्रथुमति. लेण धज्जोण धसाठ
गयेलो छे.

२. पार्श्वनाथ धातुनी ७ हेणु सहित ठंयी ४ छंय.

लेण—सं. १६७६ मूण संधे ल० श्री महियंद्रोपदेशात्
देवश्री प्रथुमति.

३. पार्श्वनाथ धातुनी ७ हेणु सहित ठंयी छंय ४.

लेण—सं. १६८१ वषे कार्तिक सुदी १० रवी श्री काष्टासंधे
ल० श्री चंद्रकीर्ति प्रतिष्ठितम्. हुंणड ज्ञातीय विश्वेश्वर गोत्रे सं.
श्रिधंत्तणु बायां गंगादि तयां पुत्र सं. छंद्रण इणमाहे.....सं.
गांगणु श्री पार्श्वनाथं प्रथुमति.

४. पार्श्वनाथ धातुनां ७ हेणु सहित ठंयी छंय ३॥

लेण—सं. १४६२ वषे मूण संधे ६० नरपाल ला० यत् सुत
सांगा ला० तुवासा पार्श्वनाथ नित्यं प्रथुमति.

५. पार्श्वनाथ धातुनी ७ हेणु सहित ठंयी ४ छंय.

लेण—सं. १५१८ वषे मूण संधे श्री हुंणड वीसा सं०
वसा बायां थूया विद्यानंदी देवा सीताछ पुत्र धराणु प्रथुमति.

६. पार्श्वनाथ धातुनां ७ इत्यु सहित उच्यै ष्य ४
 लेख—सं. १६१३ भाव सुद १० सोमे श्री भूषण सधे भ०
 श्री शुभचन्द्रोपदेशात् हुंअउ अ० गवञ्ज भा० दाडीमहे सं.....
७. पार्श्वनाथ धातु ७ इत्यु सहित उच्यै ष्य ४
 लेख—सं. १७२२ न्येण्ड सुदी २ शुके भ० श्री मंडीयद्रो-
 पदेशात् गांधी वला भा० वछाहे पुत्री आ० मालुक प्रत्युमति.
८. पार्श्वनाथ धातुना ७ इत्यु सहित उच्यै ष्य ४।।
 लेख—श्री भूषण सधे. सं. नथी.
९. पार्श्वनाथ धातुना ७ इत्यु सहित उच्यै ष्य ४।।
 लेख—सं. १६११ श्री भूषण सधे अ० जिनदास उपदेशात्
 हुंअउ सा० सुरा भा० देगदे सुत देवराज सावराडि.
१०. पार्श्वनाथ धातुनी ७ इत्यु सहित उच्यै ष्य ४.
 लेख—सं. १५६० वर्षे भाव सुद १५ श्री भूषणसधे भ० श्री
 विद्यानंही गुरोपदेशात् सिंहपुरा ज्ञातीय अयनाथ काराप नित्यं
 प्रत्युमति श्री शुभम्.
११. पार्श्वनाथ ७ इत्यु सहित धातुनी उच्यै ४ ष्य.
 लेख—सं. १६२४ न्येण्ड सुदी १३ रवौ श्री भूषणसधे भ० श्री
 सुमतिदीर्ति गुरोपदेशात् हुं० सा० नवउ भा० लंभी सु० देवा
 भा० नायकदे अये श्री पार्श्वनाथम् नित्यं प्रत्युमति.
१२. पार्श्वनाथ ७ इत्यु सहित धातुना ४।। ष्यना.
 लेख—सं. १६२४ भूषणसधे भ० श्री ज्ञानरूपसु भ० श्री
 प्रभाचन्द्रोपदेशात् हुंअउ आसना भा० सोतीसयाध पुत्री सवध
 प्रत्युमति.
१३. पार्श्वनाथ धातुना ७ इत्यु सहित ४ ष्यना.
 लेख—सं. १५६० वैसाय सुदी १३ रवौ श्री भूषणसधे भ०

શ્રી મલ્લીભૂપણ પદ્મે ભ૦ શ્રી૦ લક્ષ્મીચંદ્ર પ્રણમતિ તત્પદ્મે ભ૦ શ્રી
અભયચંદ્રે: પ્રતિષ્ઠિત:

૧૪. પાર્શ્વનાથ ધાતુના ૭ ફેણુ સહિત ઉંચી ઈંચ ૪.

લેખ—સં. ૧૭૧૫ માઘ સુદી ૫ સોમે કાષ્ઠાસંઘે નંદીતટગચ્છે
ન૦.....

૧૫. વાસુપૂજ્ય ધાતુના ઉંચી ૩૧ ઈંચ.

લેખ—સં. ૧૬૮૩ મહા વદી ૫ ગુરૂ શા..... ભ૦ પદ્મ-
નંદી ગુરૂપદેશાત વાસપુજ્યમ્ પ્રણમતિ.

૧૬. પાર્શ્વનાથ ધાતુના ૫ ફેણુ ૪૩ ઈંચ શ્રી મૂળસંઘે ભ૦ શ્રી
મલ્લીભૂપણ શિ. કલ્યાણકિર્તિ.

૧૭. ધાતુની પ્રતિમા, બદામડીના ભામંડળ સહિત ઉંચી ઈંચ ૫.

લેખ—સં. ૧૬૬૯ મૂળ સંઘે ભ૦ શ્રી વાદીચંદ્રોપદેશાત.

૧૮. ધાતુની પ્રતિમા પદ્મપ્રભુ ઉંચી ૪"

લેખ—સં. ૧૬૯૬ વર્ષે જ્ઞેઠ સુદી ૧૧ શનૌ શ્રી મૂલસંઘે ભ૦
શ્રી પદ્મનંદી ઉપદેશાત સંઘવી શા. હંસજી ભાર્યા વિમળદે સુતા:
બાઈ રતન શ્રી પદ્મપ્રભુ નિત્યં પ્રણમતિ.

૧૯. પાર્શ્વનાથ ધાતુના ૭ ફેણુ સહિત. નીચે બે હાથી તથા
બે વાઘ છે. ૬ ઈંચની.

લેખ—સં. ૧૫૨૭ વર્ષે વૈશાખ વદી ૧૨ વાર શુક્રે શ્રી
મૂળ સંઘે સરસ્વતી ગચ્છે ચા. શ્રી દેવેન્દ્રકીર્તિ તત્પદ્મે આચાર્ય શ્રી
વિદ્વાનંદી ગુરૂપદેશાત હુમડ સાતિ શ્રેષ્ઠિ હીરા ભાર્યા હલકુ તયો:
પુત્ર જ્યોતિ ભાર્યા રણનાદે ખેતા ભાર્યા પાદ તયો: પુત્ર...પ્રણમતિ.

૨૦. પાર્શ્વનાથ ધાતુના ૯ ફેણુ સહિત ૬૩ ઈંચ આબુબાબુ
પદ્માવતિ અને વચ્ચે બે સપ્ત છે. સં. ૧૬૮૧ વર્ષે મૂળસંઘે ભ૦
શ્રી મહિચંદ્ર ઉપદેશાત સંઘપુરા શા. સોમા શા. રાજવદે નમતિ.

२१. धातुनुं योवीसुं उच्युं ध्यं ७ नीये पद्मावति श्रीतरेव छे.

लेख—सं. १७६१ वर्षे मागसर शुद्धी ५ वार बोमे ल० श्री देवेन्द्रकीर्ति उपदेशात् सिंध वीरवादे कारापितम्.

२२. धातुना ६३” यंद्रप्रभु.

लेख—सं. १५६६ वर्षे मूणसंधे ल० श्री पद्मनंदी तत्पट्टे ल० श्री देवेन्द्रकीर्ति तत्पट्टे ल० श्री विद्यानंदी तत्पट्टे ल० श्री महीभूपलुम् तत्पट्टे ल० श्री लक्ष्मीयंद्र गुडपदेशात् आ. श्री विमलश्री तेवी विनयश्री नमस्ते.

२३. पार्श्वनाथ धातुना ७ इणु सहीत पट्टे”

लेख—सं. १६६६ वर्षे मूणसंधे श्री वादीयद्रोपदेशात् संधवी स्ववाध तेजलाल सुत मना, श्री आ० श्री कमण्डिकिति प्रतिधीतम् माध वदी ४.

२४. पंच परमेष्ठी धातुना, पार्श्वनाथ सहित नीये यांटी तथा परवाणानुं मिनाकाम छे तेमज्ज मन्द्र मन्द्राणी पद्मावती वाध वगेरे कौतरेला छे. सं. १५१३ वर्षे वैशाख शुद्धी ३ श्री मूणसंधे सररवती गच्छे कुन्द कुन्दायार्यान्वये ल० श्री पद्मनंदी तत्पट्टे ल० श्री सकणिकिति देवा तत्पट्टे ल० श्री विमलेन्द्रकीर्ति श्री पार्श्वनाथ भिंभं प्रतिधीतम्. हुमड ज्ञाति शा. श्रेष्ठी मेधा भार्या यांपु सुन शामण भार्या मडकु सुत देवा राणु भार्या पातण आता नाथुशा वा कुटुम्भ युक्ता नित्यं प्रलुभति.

२५. पंच परमेष्ठी धातुना ७३” नीये कौतरकाम छे.

लेख—सं. १५३१ वर्षे वैशाख वदी ८ शुकरे श्री काष्ठा संधे नंदी तट्टगच्छे ल० श्री सोमकीर्ति शिष्य आयाय श्री वीरसेन युक्तैः प्रतिष्ठितम् नरसिंह ज्ञाति पंडर गोत्रे श्रेष्ठी गाधा भार्या गुरदे पुत्र कुयेण कुज्ज भार्या अनगदे योगा भार्या मानी पुत्र महायां गोविंद श्री पद्मप्रल प्रलुभति.

२६. पंच परमेष्ठी धातुना ६३” सं. १५०६ वर्षे वैशाख शुद्ध ३ शुद्धे मूण संधे भ० श्री सकलकितिं तत्पटे भ० श्री लुवनकितिं ७
 ६। अण्य श्री भार्या इतु सूत लुणा भार्या नाम सूत तेण वेला
 अते श्री वृषभनाथ नित्यं प्रणमति.

२७. पद्मावति धातुना ७५२ पार्श्वनाथ ७ ईशु सहित ४३”

लेख—सं. ११६४ श्री मूणसंधे प्रतिराण श्री त्रय मुनीन्द्रोः
 ११६४ निमसेन पुत्र मयमसी.

२८. धातुना क्षेत्रपाण प३” सं. १३६४ वर्षे चैत्र सुदी ८...
लेख धसाध गयो छे.

२९. पद्मावति धातुना ५”

लेख—स्वस्ति श्री मूणसंधे नागदा ज्ञाति शा. नाना प. नान ७
 नित्यं प्रणमति.

३०. पंच परमेष्ठि धातुना ७” प्राचीन पद्मावती.

लेख—संधवी गांगु भार्या आरिणी प्रणमति नित्यं.

३१. धातुनी चोवीसी—११” सं. १५२६ वर्षे वैशाख सुदी ७
 सोमे श्री मूणसंधे सरस्वती गच्छे श्री कुन्दकुन्दाचार्यान्वये
 भ० श्री पद्मनदी देवा तत्पटे आचार्य श्री देवेन्द्रकितिं देवा तत्पटे.
 आचार्यश्री श्री विद्यानदी देवा तेषाम् उपदेशात् नरसिंहपुरा
 ज्ञाति देही, दोदा भार्या आसु तयोः पुत्र.....श्रेष्ठी मनोर भार्या
 सावित्री तयोः पुत्र श्रेष्ठी माला अते श्री चंद्रप्रभ जिन प्रतिष्ठा
 नित्यं प्रणमति. शुभं भव श्री.

३२. धातुनी चोवीसी ११” सं. १५२६ वर्षे वैशाख सुदी ७
 सोमे श्री मूण संधे सरस्वति गच्छे अलातकर गच्छे श्री कुन्दकुन्दा-
 चार्यान्वये भ० श्री विद्यानदी देवा तत्पटे भ० श्री देवेन्द्रकितिं देव
 तत्पटे भ० श्री विद्यानदी देवा तेषाम् उपदेशात् सिद्धपुरा ज्ञाति
 श्रेष्ठी हाकुरसी भार्या वापु सुत श्रेष्ठी जेसा भार्या रतने द्विन्वा धनी

મુન હરપતિ ભાર્યો રૂકમિની એતે: શ્રી સાન્નિધાય ચતુર વિદ્યાગ્રીહા
કારાપિતય નિત્યં પ્રણમતિ.

૩૩. ધાતુની ચૌવીસી ૧૧”

લેખ—સં. ૧૫૧૬ વર્ષે માઘ સુદી ૧૩ શુક્રે શ્રી કાષ્ટ સંધે
નંદીતટ ગચ્છે વિદ્યાગણે ભ૦ શ્રી ભીમસેન દેવ નિમિત્તં શિષ્ય
ભ૦ શ્રી સોમકીર્તિ દેવેન, કારાપ્ય પ્રતિષ્ઠિત: શિષ્ય પ્રથમથી
સાહ્યાદ ધ૦ પાંચાદ, ધ. સારંગા, બા. આસી, બા. નાળી, બા.
આસી નિત્યં પ્રણમતિ.

૩૪. ધાતુની ચૌવીસી બેચાઇ ઇંચ ૧૪ સ્વસ્તિશ્રી સં. ૧૮૧૨
વર્ષે માઘ સુદ ૫ ગુરુ શ્રીમત કાષ્ટા સંધે નંદીતટ ગચ્છે વિદ્યા ગણે
ભ૦ શ્રી ભીમસેનાન્વયે ભ૦ શ્રી લક્ષ્મીસેન ત૦ પ૦ ભ૦ શ્રીવિજય-
કીર્તિ ગુરુપદેશાત્ એવાડા ગાતિ નાથ: વશદાસ સુત વિટલમૂલજી
પ્રમુખપુત્ર પૌત્રાદિ મિસહશ્રી ચતુર્વિંશતિ નિત્યં પ્રણમતિ.

૩૫. ધાતુની ચૌવીસી ૧૨ ઇંચ, સં. ૧૫૬૫ વર્ષે માઘ વદી ૨
શુક્રે હુમડ ગાતિય દ્રઢ સંતતીય સંધવી હીરા ભાર્યો સાદૌ પુત્ર
રાજપાલ ભાર્યો રાજલદે વિમ્બં કારાપિતં પ્રતિષ્ઠિતમ્, ભાદા શ્રી
ધનરત્ન સૂરિશ્રી આદિનાથશ્રી રસ્તુ ઇડરે વાસ્તવ્ય સુભય ભવતુ.

૩૬. ધાતુની પ્રતિમા ચન્દ્રપ્રણુ ૧૩ ઇંચ પદ્માસન ચન્દ્રમ્ નિહ
સહિત, શ્રી કાષ્ટાસંધે શ્રી ચન્દ્રપ્રભજી ભ૦ શ્રી વિજયકીર્તિ.

૩૭. ધાતુની પ્રતિમા શ્રી મહાવીરજી મધ્યાસન ૧૪ ઇંચ કાષ્ટ-
સંધે શ્રી મહાવીરજી શ્રી વિજયકીર્તિ.....

૩૮. જોમટસ્વામી ધાતુની ખડખસન ૧૦ ઇંચ કમળમં સિદ્ધા.
સં. ૧૫૮૭ વર્ષે ચૈત્ર વદ ૫ શુક્રે શ્રી મૂલસંધે સરસ્વતી ગચ્છે
બલાતકાર ગણે ભ૦ શ્રી દેવેન્દ્રકીર્તિજી શ્રી ધર્મચન્દ્ર કિષકેશાત્ ગાતિ
બાંજાધાર વાડ સંપા સુત: હસ: પુત્ર વીર: પુત્ર રંભા કુ પ્રતિષ્ઠિતમ્.

૩૯. પારસનાથ ધાતુની પ્રતિમા ૭ ઇંચ સહિત ૬ ઇંચ બેચાઇ

પદ્માસનનીચે બે પદ્માવતી અને બે સર્પ સં. ૧૫૧૦ વર્ષે કામણ સુદ ૧૫ શુક્રે શ્રી મૂળસંઘે કુન્દકુન્દાચાર્યાન્વયે ભ૦ શ્રી સકલકીર્તિ... હુમડ યાતિય સંઘવી સાહુ ભાર્યા ચીનામ સુત વાહુરા.....જયતુ.

૪૦. ધાતુની ચૌમુખી પ્રતિમા ૮ ઈંચ. સં. ૧૫૩૪ વર્ષે કાલ્યુણ્ય સુદી ૧૦ ગુરુકે શ્રી મૂળસંઘે ભ૦ શ્રી ભુવનકીર્તિ ત૦ ૫૦ ભ૦ જ્ઞાનભૂષણોપદેશાત સંઘવી મોજા ભાર્યા મેઘ સુતમાણિક...પ્રણમતિ.

૪૧. ધાતુની પ્રતિમા પારસનાથ પદ્માસન ૪ ઈંચ (ફેણુ ટુટીકુટી) શ્રી મૂળસંઘે શ્રી વીર ભાર્યા હીસ સુતવાકાવાયા દેવદાસ:...સંવત નથી.

૪૨. રત્નત્રય ધાતુની પ્રતિમા ૪ ઈંચ સં. ૧૫૪૫ શ્રી મૂળસંઘે મહિલભૂષણુ શ્રેષ્ઠી રાણા ભાર્યા લાઠી શ્રેષ્ઠી હેમરાજ ભાર્યા ચિતોડ સુત આમીપાળ.

૪૩. ધાતુની પારસનાથની પ્રતિમા ૪ ઈંચ ઘણા ણુની ઘસાયેલા આઠુખાઠુ બે કાર્યોત્સર્ગ પ્રતિમા તથા બે પદ્માવતી છે. લેખ નથી.

૪૪. પારસનાથ ધાતુના ૭ ફેણુ સહિત ૪ ઈંચ આઠુખાઠુ બે ઇન્દ્ર, સહિત. શ્રી મૂળસંઘે.....

૪૫. રત્નત્રય ધાતુના ૩૧ ઈંચ સં. ૧૫૩૫ શ્રી મૂળસંઘે ભ૦ શ્રી જ્ઞાનભૂષણુ ઉપદેશાત.

૪૬. રત્નત્રય ધાતુના ૩૧ ઈંચ સં. ૧૫૩૫ શ્રી મૂળસંઘે ભ૦ શ્રી જ્ઞાનભૂષણુ ગુરુપદેશાત.....નિલ્ પ્રણમતિ.

૪૭. ધાતુની પ્રતિમા ૩ ઈંચ વચ્ચે ખાલી. આઠુખાઠુ બે પદ્માવતી છે. સં. ૧૭૦૬ વર્ષે વૈશાખ વદી ૨ કાષ્ઠાસંઘે ભ૦ મેઘ-કીર્તિ ઉપદેશાત સંઘવી નાઠુલ દેવ ભાર્યા આસુ પૂત્ર જગજીવનદાસ ભાર્યા માલતી પ્રણમતિ.

૪૮. રત્નત્રય ધાતુની પ્રતિમા ૪૧ ઈંચ. સં. ૧૫૮૮ વર્ષે જ્યેષ્ઠ વદી ૪ શુક્રે મૂળસંઘે ભ૦ શ્રી વિજયકીર્તિ ત૦ ૫૦ ભ૦ શ્રી

શુભચંદ્ર ગુરૂપદેશાત શાંતિકા રાજશ્રી ભગિની શાંતિકા જ્યશ્રી ઝંતૌ
રત્નત્રય પ્રણુમતિ.

૪૯. ધાતુની પ્રતિમા રત્નત્રય ડા ઈંચ સં. ૧૫૪૭ વષે માધ
સુદી.....શ્રી મૂળસંઘે ભં શ્રી ભવનકીર્તિ^૯ તં ૫૦ ભં જ્ઞાન-
ભૂષણુ ઉપદેશાત હું. શ્રેષ્ઠી વસા ભાર્યા સામાયી સુત રંગજી ધનજી
પ્રણુમતિ.

૫૦. રત્નત્રય ધાતુની પ્રતિમા ડા ઈંચ સં. ૧૫૩૫ લેખ ઉપર
અમાણે, શ્રેષ્ઠી પાયા ભાર્યા જનસુ પ્રણુમતિ.

૫૧. રત્નત્રય ધાતુની પ્રતિમા ડા ઈંચ સં. ૧૫૩૫ ઉપર પ્રમાણે
લેખ શ્રેષ્ઠી હીરા ભાર્યા ચમક સુત માયી ભાર્યા જનસી બ્રાતા
ઉમરાજી રત્નત્રય.

૫૨. રત્નત્રય ધાતુની પ્રતિમા ડા ઈંચ સં. ૧૫૩૫ ઉપર
અમાણે લેખ.

૫૩. રત્નત્રય ધાતુની પ્રતિમા ડા ઈંચ સં. ૧૫૩૫ ઉપર
અમાણે લેખ.

૫૪. રત્નત્રય પ્રતિમા ધાતુની ૪ ઈંચ સં. ૧૫૬૧ વર્ષે શ્રી મૂળ
સંઘે હુંં શ્રી વિજયકિર્તી ગુરૂપદેશાત મ. ભોજી ભાર્યા મરઘૂ સુત
સોમા રંગરાણા.

૫૫. ધાતુની રત્નત્રય પ્રતિમા ૪ ઈંચ. સં. ૧૫૩૧ વર્ષે વૈશાખ
વદી ૫ છુઘે શ્રી મૂલસંઘે ભં શ્રી ભુવનકીર્તિ^૯ દેવ તં ૫૦ ભં
જ્ઞાનભૂષણુ દેવ.....શ્રી વિદ્યન ભાર્યા વીજલદેવ રત્નત્રય.

૫૬. રત્નત્રય ધાતુની પ્રતિમા ૪ ઈંચ સં. ૧૫૪૮ શ્રી મૂળસંઘે
ભં શ્રી મલ્લિભૂષણુ સંઘવી તેજ સુત સંઘવી કાઠિ આમા પોમા
સુત બાકુ.

૫૭. ૫^૯ ચ પરમેષ્ઠી પાશ્વનાથ સહિત ધાતુની પ્રતિમા ૪ા ઈંચ
સં. ૧૫૨૬ વર્ષે વૈશાખ સુદ ૭ ભં શુભચંદ્ર જૈસવાલ રાતીય

प्रभु भार्या पद्माञ्जला पुत्र रत्नसा तत् भार्या हांसी निष्कर्मसिन्धु
प्रतिष्ठितम्.

५८. रत्नत्रय धातुनी प्रतिमा ४ छंयनी सं. १५६७ श्री काण्डा
संधे ल० श्री विशालकीर्ति ल० श्री विन्वसेन श्रेष्ठी माडन भार्या
यंगी नमन्ति.

५९. पारसनाथ धातुनी प्रतिमा ४ छंय श्री मूण संधे ल०
श्री विजयकीर्ति शाह नरपाया भार्या देवासा.....

६०. पारसनाथनी प्रतिमा व्याण्डुवावु पहमावती उ छंय सं.
१५८९ वर्षे वैशाख सुदी ३ श्रेष्ठी वइवा..... प्रणमति.

६१. धातुनी प्रतिमा पद्मासन धर्मनाथ ४ छंय सं. १७०३.
वर्षे मूणसंधे ल० श्री महायन्त्र श्री संधवी पूज भार्या सहैव
पुत्री रमायी नमति.

६२. धातुनी प्रतिमा पद्मासन ४ छंय सं. १७०३ वावो.
छिपरनो लेख.

६३. धातुनी प्रतिमा ३॥ छंय सं. १४९७ श्री मूणसंधे श्री
ल० सकलकीर्ति हुमड शातिय महाकरना भार्या बोवी सुत.....
प्रणमति.

६४. पारसनाथनी प्रतिमा धातुनी ४ छंय सं. १५६६ वर्षे
वैशाख सुद १३ रवडि श्री मूणसंधे ल० श्री महिबूपणु पडे ल०
श्री लक्ष्मीयन्त्र प्रणमति.

६५. धातुनी प्रतिमा पद्मासन धर्मनाथ उ छंय सं. १६९९
वर्षे ज्येष्ठ सुदी १० काष्ठा संधे ल० लक्ष्मीसेन प्रतिष्ठितम् शा.
क. प्राणु धर्मनाथम् प्रणमति.

६६. धातुनी प्रतिमा ४ छंय सं. १६२३ माघ शुद २ श्री
मूणसंधे ल.....

६७. विशाल पारसनाथ ३॥ छंय सं. १५२३ वर्षे वैशाख

सुदी ७ श्री भूणसंधे आचार्य श्री ज्योतिर्त्तं ल० अणुदेव... नित्यं प्रत्युभति.

६८. धातुना पंच परमेष्ठी धातुण प्राचीन सं. १३४९ वर्षे. लेख वंच्यातो नथी.

६९. धातुनी योवीसी, ११३" गण आकारे सं. १४६६ वर्षे वैशाख वदी २ वार सोमे भूणसंधे सरस्वति गच्छे कुंडकुंदाचार्या-नचये ल० श्री विद्यानंदी देवा. त० प० ल० श्री देवेन्द्रकीर्ति देवा त० प० शिष्य श्री विद्यानंदी देवा. तद्गुरुपदेशात् हुमड वंशे श्रेष्ठी हापा भार्या वीणु तयोः पुत्र द्विरा भार्या रत्ना श्रेष्ठी हापा आता संपाय. जया पटु तयोः पुत्र पहमा भार्या हालु भातृ दिहायथा गोरारो तृतीय भातृ नरदेव भार्या पूरुण पवीताम् मध्ये श्रेष्ठी पद्माभार्या कालुया भार्या अयार्थम् श्री अनंतनाथ अतुरविंशतिका काराफितम्.

७०. पंचपरमेष्ठी धातुना पार्श्वनाथ सदीत. नीचे धातुंण कातरकाम छे.

सं. १५६४ वर्षे हाल्युन वदी १० रवौ श्री भूणसंधे ल० श्री विद्यानंदी त० प० ल० श्री मल्लीभूषण त० प० श्री लक्ष्मीसेन त० प० ल० श्री अजयचंद्र गुरुपदेशात् आर्या कभणश्री तस्याः येलिका, आर्या श्री जिनश्री तस्याः येलिका, आर्या कल्याणश्री नित्यं प्रत्युभति.

७१. पंचपरमेष्ठी ७" धातुना.

सं. १६२२ वैशाख सुदी ३ सोमे श्रीभूणसंधे ल० श्रीसुभतिकीर्ति तद्गुरुपदेशात् हुमड वधमाना भार्या वनादे, आता विपा, भार्या शा. अनाभार्या मन्दादे सुत श्रीलक्ष्मणे लघुआता किका भार्या केशवदे विहा. सुत संधण अतेश्री शांतिनाथ पंच कल्याणुक नित्यम् प्रत्युभति.

७२. धातुनी योवीसी १२ ध्य.

सं. १५७५ वर्षे महा मुदी ६ गुड श्री भूषसंघे सरस्वति गच्छे
 अणात्कार गले श्री कुंडकुंदाचार्यान्वये ल० श्री सुवनकीर्ति देवा त०
 ५० ल० श्री ज्ञानभूषण देवा त० ५० ल० श्री विजयकीर्ति गुड-
 पदेशात् हुंमउ ज्ञाति पुध गोत्रे शा शिव भार्या लालु सूत शा
 मनोर भार्या सोनाछ पुत्र वर्धमान अये श्री सुमतिनाथम्. नित्यं
 प्रणमति. अहमीदावाद वास्तव्यम्.

७३ धातुनी चोवीसी १२ छंय सं. १५४७ वर्षे श्री गंधार
 मंदिरे ल० श्री विद्यानंदी उपदेशात् हुयउ ज्ञाति संधवी धावर
 संधवी सोमा संधवी वीरपाणी श्री ज्ञान चोवीसी कारापितम् श्री
 परवा भार्या धर्मा सूत अये दाढदा मोडधया प्रतिष्ठापितम्. ल. श्री
 मल्लीभूषणेन प्रतिष्ठीतम्.

७४. चोवीसी धातुनी १० छंय १४६६ वर्षे वैशाख वदी २
 सोमे श्री भूषसंघे कुंडकुंदाचार्या ल० श्री पद्मानंदी शिष्य देवेन्द्रकीर्ति
 आचार्य श्री विद्यानंदी गुडपदेशात् हुंमउ ज्ञाति पाः भाडणु भार्या
 तडकुसूत..... ज्ञानदास श्री आदीनाथ प्रतिमा कारापितम्.

७५. चोवीसी धातुनी १२ छंय सं. १५४५ वर्षे वैशाख वदी
 १२ रवे श्री भूषसंघे ल० श्री देवेन्द्रकीर्ति ल० श्री विद्यानंदी पदे
 मल्लीभूषण गुडपदेशात् मेवाडाज्ञाति शैली धनाभार्या आछ धनी सूत
 सेवादा भार्या आछ नाथी तथा आसी सूत योगीदास तेन.

७६. धातुनी चोवीसी—१०" नवा गेण आकारे सं.
 १४६० वर्षे वैशाख शुदी ६ सोमे श्री भूषसंघे नंदीसंघे अणात्कार
 गले कुंडकुंदाचार्यान्वये ल० श्री पद्मानंदी तत्पटे श्री शुभचंद्र तस्य
 आता जगत्रय विद्वान मुनिश्री सकणकीर्ति उपदेशात् हुंमउ ज्ञाति
 दा. नरमह भार्या अलु तयो पुत्रः दा. देपाल श्री.....श्री
 आदीनाथ प्रतिमा धयं कारापिता नित्यं प्रणमति,

७७. चोवीसी धातुनी १२" शाके १५६७ श्री भूषसंघे सेनगले

બ૦ સોમસેન ઉપદેશાત્ જૈન જાતિ કલ્યાદે સંઘની બાહરોડી. સંઘની ગાંજાઇ રાકમાઇ સંઘની બોમસેન સંઘની સંતાઇ રૂપમાદિ-તીર્થંકર ચતુર્વિશતિ નિત્યં પ્રણમતિ.

૭૮. ધાતુની ચોવીસી ૧૨” સં. ૧૫૨૫ વર્ષે દ્રાવ્યુન સુદી ૭-શનો શ્રી મૂળસંઘે નંદીસંઘે બલાત્કાર ગણે સરસ્વતિ ગચ્છે શ્રી કુંદકુંદાચાર્યાન્યયે શ્રી બ૦ વિદ્યાનંદી તતપદે બ૦ શ્રી દેવેન્દ્રકીર્તિ તતપદે બ૦ શ્રી યુરૂપદેશાત્ હુમડ જ્ઞાતિ શા. વજ્ર ભાર્યા દિકમદે-સુત શા. દેવા ભાર્યા વાંકલદે કર્મ ક્ષયાર્થમ્.

૭૯. પંચપરમેષ્ઠી ધાતુના ૭”

લેખ—સં. ૧૫૨૮ શ્રી મૂળસંઘે બ૦ શ્રી સકળકીર્તિ, બ૦ ભુવનકીર્તિ હું, બુધેશ્વર ગોત્રે આપ્તી જડતા ભાર્યા હાંસુ સુત નરમાલ ભાર્યા ગહુ એતે શ્રી મહ્મીનાથ જિનં પ્રણમતિ વૈશાખ વદી ૧૧ વાર બુધે.

૮૦. ધાતુના પંચ પરમેષ્ઠી ૭”

લેખ—સં. ૧૫૨૨ વર્ષે પોષ વદી ૫ વાર બુધે શ્રી બ. શ્રી સોમકીર્તિ નરસિંહપુરા જ્ઞાતિ શા. ખીવર ભાર્યા શાહુ શ્રેયાંસનાથ કારાપિતમ.

૮૧. પંચપરમેષ્ઠી ધાતુની ૧૮ ઈંચ. ઘણીજ પ્રાચીન. ઉત્તમ ખનાવટ છે. વચમાં પાશ્વનાથ આણુઆણુ બે પદ્માસન અને બે કાયોસર્ગ ઉપર પાશ્વનાથ અને આણુઆણુ પદ્માવતી અને નીચે બે આણુ પદ્માવતી બે રક્ષિકાઓ બે ઇન્દ્ર ઇન્દ્રાણી અને બે વાઘ છે.

સં. ૧૫૪૧ વર્ષે જ્યેષ્ઠ વદી ૫ શુક્રે મૂ. સંઘે સરસ્વતિગચ્છે બલાત્કારગ૦ કુંદકુંદાચાર્યાન્યયે બ૦ શ્રી શ્રીમદ્ પદ્મનંદીદેવા ત૦ ૫૦ બ૦ શ્રી દેવેન્દ્રકીર્તિ ત૦ ૫૦ બ૦ ત્રિભૂવનકીર્તિ આચાર્ય પદ્મનંદી ઉપદેશાત્ બગેરવાલ જ્ઞાતિય શાહુલા ગોત્રે શા. ધાના-તસ્ય ભાર્યા ચેલુ રૂપીણી ત૦ પુ૦ શા. ધર્મસિંહ વીરવ ભાર્યા મોરાઇ

६४ । सूर्य वि. जैन मूर्ति लेख-संग्रह.

तस्य पुत्र शा. मोना तस्य भार्या इना द्वितीय पुत्र शा. डेन्हा तस्य भार्या कुंवरी तत्पुत्र केभा, नेभा, शा. गौणा छदं पिं'पं कारापितम् कर्मक्षयाथम्.

८२. पद्मावती धातुनी उंची छिय ६॥

लेख—सं. १७२३ वर्षे हाद्युष्य वदी १ गुड श्री मूणसंघे भारतीमच्छे अलात्कारगणे कुंडकुंदायार्यान्वये ल० श्री वाद्योयंद्र त० प० ल० श्री महायंद्रोपदेशात् सिं'छपुरा ज्ञातीय शा. छवराज आछ व्या० भार्या छवाहे पद्मावती प्रणमति.

८३. पद्मावती धातुनी उंची छिय ६॥

लेख—सं. १३८१ वैशाख सुद ७ म. सा. गणु ननाछ ताय-त्रादि श्रावकाः मूर्तिः कारापिता.....

८४. पद्मावती धातुना छिय पा॥

लेख—सं. १७२२ वर्षे ज्येष्ठ सुदी २ शुके श्री मूणसंघे ल० श्री मेड्यंद्रोपदेशात् सारा अमल तद् गृहभार्या आछ छन्द्रमण्डी तत्पुत्र रामछ तामकुंडछ—

८५. पंचमेरे धातुनां उंची छिय ६.

लेख—रघछ विधुरा.

८६. यौमुष्य धातुनी प्रतिभा उंची छिय ३॥

लेख—श्री मूणसंघे ल० श्री लक्ष्मीयंद्र आछ वाह्डी कर्मक्षय नमति.

८७. धातुनी अं'पा माताछनी मूर्ति उंची ४ छिय. लेख नथी.

८८. सरणुपडुका धातुना १॥१॥.....

लेख—ल० श्री विशाण्वरिति नम, श्री महेश्वरुष्य ल० लक्ष्मी-यंद्र प्रणमति.

८९. सरणुपडुका धातुना १॥१॥.....

लेख—श्री देवेन्द्रकीर्ति शिष्य श्री विद्यानंटी कारापितम्
गुडपादुकेयम्.

६०. पार्श्वनाथ धातुना ७ इत्यु संहित ६॥

लेख—सं. १३६० वर्षे माघ सुदी १२ रवौ श्री भूणसंधे...

६१. अमिनंदन धातुना पद्मासन उंया ६॥

लेख—सं. १६०० वैशाख सुद १५ शनौ श्री भूणसंधे व्या.

श्री विद्यानंटी गुरोपदेशात् सिंदपुरा ज्ञातीय श्रेष्ठी वाशा भा० माघ
सुत श्रेष्ठी नाथा भा० लक्ष्मण भा० क्षीरा कारापितम्.

६२. श्री वासुपूज्य धातुना पद्मासन उंया ६॥

लेख—सं. १६४२ वैशाख सुदी ७ सोमे श्री भूणसंधे ल० श्री

मह्वीभूषणोपदेशात् सिंदपुरा ज्ञातीय श्री श्रे० राज्या भा० सांधु
सुत सगण्णीया भार्या साहपिण्णी उडनाथ जेताभ श्री वासुपूज्यं
रोहिणी प्रणमति.

६३. पार्श्वनाथ धातुना जे आणु पद्मावती संहित ने जे सपं
चिह्न संहित. ने ६ इत्यु संहित उंया ६॥

लेख—संवत् १७१३ वर्षे भूणसंधे ल० श्री महीयंद्रोपदेशात्
शा. गरीयदास वायममह्व प्रणमति यैत्र वदी १ गुड.

६४. पार्श्वनाथ ६ इत्यु संहित धातुनां जे आणु पद्मावती
संहित उंया ६॥ पाछण धातुना भाभंउण ने पार्श्वनाथ संहित.

लेख—संवत् १५६१ वर्षे श्री कृष्णसंधे.....

६५. सिद्धनी प्रतिमा धातुनी उंया ६॥ स्व. दंडोरदास
जालाभाध टोपीप्रमाणना स्मरण्याथे डा. सा. अमरचंद्र दंडोरदास
टोपीप्रमाण भाभ सुरत वीर सं. २४६० (२०१०) वैशाख सुदी ३
शुभवत्

६६. पद्मासन धातुनी अलिना—उंया ६॥

लेख—संवत् १५११ वर्षे वैशख वदी ६ श्री भूणसंधे ल०

શ્રી સકલકીર્તિ^૯ તત્પદે ભ૦ શ્રી ભુવનકીર્તિ^૯ શ્રી પરમત ભા૦ નરખદે
ભા૦ ગોમતી પ્રભુમતિ.

૯૭. પાર્શ્વનાથ પદ્માસન સપ્^૯ ચિહ્ન સહિત ઉંચી ઈંચ ૮
લેખ નથી. બેદક મોટી ધાતુની છે.

૯૮. પદ્માવતી ધાતુની ઉંચી ઈંચ ૪૫

લેખ—સં. ૧૬૬૦ વર્ષે^૯ વૈશાખ સુદી ૫ છુધે શ્રી કાષ્ટાસંધે
ભ૦ શ્રી રામસેના. ભા૦ પદ્મ૦ શ્રી ૫ શ્રી ભૂષણુ પ્રતિષ્ઠિતમ્ નરસિંહ-
પુરા જ્ઞાતીય કલશમૂર ગોત્રે શ્રી ભીમજી પુત્ર કુંવરજી નિત્ય^૯
પ્રભુમતિ.

૯૯. પદ્માવતી ધાતુની ઉંચી ઈંચ ૩૫

લેખ—સં. ૧૬૩૬ વર્ષે^૯ માધ વદી ૮ સોમે કાષ્ટાસંધે ભ૦
શ્રી ભૂષણુ.....જીવરાજ.....

૧૦૦. પાર્શ્વનાથ ધાતુની ૭ ફેણુ સહિત ઉંચી ઈંચ ૪

લેખ—સં. ૧૬૧૩ વર્ષે^૯ માધ સુદી ૧૧ શ્રી મૂળસંધે ભ૦ શ્રી
શુભચંદ્રોપદેશાત હુમડ જ્ઞાતી સં. નારદ ભા.....

૧૦૧. પદ્માસન ધાતુની પ્રતિમા ઉંચી ઈંચ ૩

લેખ—સં. ૧૬૮૧ વર્ષે^૯ કાષ્ટાસંધે ભ૦ ચંદ્રકીર્તી...અગ્રવાલ.

૧૦૨. પદ્માસન ધાતુની પ્રતિમા ઉંચી ઈંચ ૩

લેખ—શ્રી મૂળસંધે ભ૦ શ્રી રામકીર્તિ^૯ ઉ. યા. લાડકી.

૧૦૩. ધાતુની ચોવીસી—વચમાં ત્રણ કાયોત્સર્ગ^૯ પ્રતિમા
સહિત ઉંચી ઈંચ ૬૫ આગળ ઇન્દ્ર ઇન્દ્રાણી પદ્માવતી છે.

લેખ—સં. ૧૭૩૦ વર્ષે^૯ માધ સુદી ૧૩ રવૌ શ્રી મૂળસંધે સરસ્વતિ
ગરબે બલાતકાર ગણે શ્રી કુંદકુંદાચાર્યાન્વયે ભ૦ શ્રી સકલકીર્તિ^૯
તદાન્વયે ભ૦ શ્રી ષં. દેવેન્દ્રકીર્તિ^૯ ગુરુપદેશાત હુમડ જ્ઞાતિ ગાંધી
સરતાણુ ભા૦ સરતાણુદે સુ. ગાંધી સૂરદાસ ભા૦ શણુગારદે સુ૦

ગાં. મૂલ્યદાસ ભાં વાલમદે સ્ત. સા. અવિરાજ ભાં ખળખદે
એતે ચતુર્વિંશતિ તીર્થકરાન્ નિત્યં પ્રણમતિ.

૧૦૪. ચોવીસી ધાતુની. વચમાં ત્રણ કાર્યોત્સર્ગ પ્રતિમા સહિત
અતિ પ્રાચીન ઉંચી ઈંચ ૯.

લેખ—સંવત ૧૩૪૩ વર્ષે માઘ સુદી ૧૩ સોમે.....

૧૦૫. ચોવીસી ધાતુની વચમાં ત્રણ કાર્યોત્સર્ગ પ્રતિમા સહિત.
નીચે પદ્માવતી ને શ્રાવક શ્રાવિકા સહિત.

લેખ—સં. ૧૫૩૧ વર્ષે વૈશાખ વદી ૫ બુધે શ્રી મૂળસંઘે
ભં શ્રી સકલકીર્તિદેવા તં ૫૦ ભં શ્રી ભુવનકીર્તિ તં ૫૦ ભં
શ્રી જ્ઞાનભૂષણ ગુરુપદેશાત્ હુમ્મડ જ્ઞાતીય સંઘવી ભોજબાર્યા જસો-
મઘ એતયોઃ સુત સં. જ્ઞાનક ભાં સંસાડા ભાં સૌંકુંગર બ્રાત્
સં. ધર્મદાસ ભગિની ધર્મિણી કર્મિણી વ્યાક્રુ નિત્યં પ્રણમતિ....

૧૦૬. પંચ પરમેષ્ઠી ધાતુના ઉંચી ઈંચ ૧૦. આગળ ધણું
ચિત્રો કોતરેલાં છે.

લેખ—સં. ૧૬૧૮ વર્ષે માઘ સુદી ૫ શ્રી મૂળસંઘે સરસ્વતિ-
ગચ્છે ભં સકલકીર્તિ તં ૫૦ ભં શ્રી ભુવનકીર્તિ તસ્યગુરુ બ્રાતા
શ્ર. જ્ઞાનદાસ ઉપદેશાત્ શ્રીમાલી જ્ઞાતીય મોતી ગોધા ભાં ગૌરાદે-
સુત લાખા ભાં ગૌરાધ.....

૧૦૭. પાશ્વનાથ સફેદ પાષાણુ ૭ ફેણુ સહિત. ઉંચી ઈંચ ૮.

લેખ—સં. ૧૫૪૮ વર્ષે.....લેખ ઘસાધ ગયેલ હોવાથી
વંચાતો નથી.

૧૦૮. હાથી ધાતુનો અંબાડી સહિત ને કોષ બાધ હાથીને
હાંકી રહી છે. ઉંચાઈ ઈંચ ૧૪ ની છે.

૧૦૯. ચરણપાડુકા ધાતુનાં—૩x૩

લેખ—શ્રી મૂળસંઘે—નમઃ...ચરણની આગુબાણુ ભં નું નામ
તે વંચાતું નથી.

११०. यरलुपाहुका धातुना २।५२।

लेख—श्री भूणसंधे ल० श्री सकलकीर्ति, ल० श्री विमलकीर्ति सं. १५२४ वर्षे न्येष्ठ सुदी २ सोमे हुंअउ ग्रातीय सं. वीका.....

१११. पांय यरलुपाहुका धातुना २।५२।

लेख—सं. १५२४ वर्षे भादरवा सुदी १४ सनौ हुंअउ अेष्टी जेशंगप्याष्ठ ल० देछि सुत धर्मा ल० लकिा सुत.....श्री भूणसंधे ल० श्री सकलकीर्ति त० प० ल० श्री विमलेंद्रकीर्ति जिनदास गूढा प्रलुभति.

११२. यरलुपाहुका धातुना ३×३

लेख—ल० श्री प्रभायंद्राय नमः सं. १६४८ ल० वादीयद्रो-पदेशात् श्री गंधारवासी शा. जनेस सवा ल० नीनाडे सुत सं. सेनलु ल० ४.....

११३. तीन यौवीसी यंत्र १३×१३ गोल. तांभानुं.

लेख—सं. १८८४ का वर्षे शक सं. १७४८ भाद्रपद मासे सुकल पक्षे अष्टमी तिथौ गुड्वारे श्रीमत् काष्टासंधे नंदीतटगच्छे विद्यागळे ल० श्री रामसेनान्वये तदनुक्रमे ल० श्री सुरेंद्रकीर्ति त० प० ल० श्री देवेन्द्रकीर्ति मेदपाट शा. श्री यंद्रकीर्ति—यंत्र-विधान प्रलुभति. यंत्रनी वच्ये नीचे प्रभाळे लेख छे—

ॐ ह्रीं श्री परमब्रह्मणे अनंतानंत गान शक्तयेभ्यो ह्रीं नमः

११४. सम्यग्ज्ञान यंत्र-८ कोडानुं गोल. धातुनुं पा५५ पा५ पा५ तुं

लेख—सं. १६८५ वर्षे भासा वदी ४ रवौ श्री भूणसंधे ल० रामकीर्ति त० प. ल० श्री पद्मनंदी गुडपदेशात् हुं. सा. कल्याण्यु ल० रक्षिया सम्यग्ज्ञान प्रलुभति.

११५. सम्यग्दर्शन यंत्र. धातुनुं ४×४ तुं.

लेख—सं. १७४८ वर्षे कल्याण्यु सुदी ५ शुके नंदीतटगच्छे विद्यागळे.....

११६. सम्यक्चारित्र यंत्र धातुनुं ४×४
लेख—सं. १७४८ यंत्र सुदी ५ रवा श्री सुरेन्द्रकीर्ति प्रतिष्ठितम् यंत्रम्

११७. दश लक्षण्य यंत्र गेण धातुनुं ४×४
लेख—शुके १६५६ क्षत्रिय वही २ श्री मूणसंधे सरस्वति गच्छे अणात्कार गच्छे ल० श्रीपद्मकीर्ति उपदेशात् आर्ष हंसायाध प्रथुमति.

११८. दश लक्षण्य यंत्र धातुनुं गेण ५×५
लेख—सं. १६०० श्री काष्ठासंधे ल० श्री...क्ष...प्रतिष्ठितम्.

११९. सम्यग्दर्शन यंत्र—धातुनुं ५×५
लेख—सं. १६८५ वर्षे माहा वही ४ रवौ श्री मूणसंधे ल० श्री रामकीर्ति त. प. ल० श्री पद्मनंदी सुरपदेशात् हुं. सा. सदनञ्ज माता अणुसर श्री दर्शन नित्यम् प्रथुमति.

१२०. सिद्धयुक्त यंत्र—५×५ धातुनुं.

लेख—सं. १७४६...लेख वंयाते। नथी.

१२१. सोलहकारण्य यंत्र तांयानुं गेण ६×६

लेख—सं. १५६६ वर्षे मूणसंधे ल० श्री.....

१२२. ऋषिमंडण यंत्र धातुनुं गेण ११×११

लेख—सं. १७६२ वर्षे माहा वद ७ शुके काष्ठासंधे नंदीतट गच्छे विद्यागच्छे ल० श्री रामसेनादे अनुक्रमे ल० श्री छन्दमूपल त. प. ल० श्री सुरेन्द्रकीर्ति प्रतिष्ठिते सुरत अंदरे नरसंगपुरा साते कुंकाले गेत्रे संधवी सुंदरदास डीरञ्ज तथा सं. त्रीकभञ्ज डीरञ्ज तथा शैक सुंदरदास सुत हरीदास सुत जगन्मनदास ये ऋषिमंडण यंत्रम् प्रथुमति नित्यम् सुंदरदास पुत्र वंयायाध सुत अणुसालयं हंसा संधसेन.

१२३. सम्यक्चारित्र यंत्र—धातुनुं ४×४ धातुनुं.

१०० । सुरत द्वि. जैन मूर्ति लेख-संग्रह.

लेख—सं. १८३५ वैशाख वद ११ शुके ल० श्री रामकीर्ति७
हपदेशात् गंधी अमीदास मेता.

१२४. सिद्धयुक्त यंत्र—धातुनुं ४१।।४।। गेण.

लेख—सं. १७६२ वर्षे माघ वदी २ शनौ श्री भूणसंधे ल०
श्री सखकीर्ति तद-वये ल० श्री क्षेमकीर्ति त. प. ल० श्री नरे-द्र-
कीर्ति गुडपदेशात् संधवी तेजपाण श्री सिद्धयुक्त यंत्रं नित्यं
प्रणुमति.

१२५ सन्ध्यज्ञान यंत्र—धातुनुं ४१।।४।।। नु.

लेख—सं. १७६२ वर्षे माघ मासे शुक्ल पक्षे वदी ७ शुके
ल० श्री सुरेन्द्रकीर्ति काष्टासंधे नरसीगपुरा संधवी श्री सुंदर हीर७
तथा संधवी त्रीकम७ हीर७ हरीदास सुंदर.

१२६. यरुण पादुका—धातुनी २।।४२।।। लेख नथी.

१२७. त्रिकोणु यंत्र—सकलीकरणु यंत्र तांभानुं २।। षंय
लेख नथी.

१२८. सकलीकरणु त्रिकोणु यंत्र ४ षंयनुं.

१२९. यंत्र तांभानुं १६ कोठाणुं वय्यमां ऊर्द्धे छे ३x३

१३०. वरुणु देवी यंत्र—आह कोठाणुं तांभानुं ४।।।४।।।

१३१. ओं-कौं-ह्रीं-यंत्र तांभानुं ३x३ नुं.

१३२. लं-क्षि-ओं-ह्रीं यंत्र तांभानुं योरस ४।।।४।।।

१३३. मूर्ति वगरनुं धातुनुं सिंहासन—७।। षंयनुं.

लेख—सं. १७२० वर्षे काष्ठा संधे माथुर अन्धे लोहायापो-वये
ल० श्री कुमारसेन त. प. ल० श्री मेधकीर्ति त. प. ल० श्री
गुणुभद्रोपदेशात् जेमतास सातीय...नित्यम् प्रणुमति.

१३४. पंच परमेष्ठी—पंच धातुना ३।। षंयना धणु प्रायीन.
लेख नथी.

१३५. पंचपरमेष्ठी धातुना ३ षंयना. लेख नथी.

૧૩૬. પાર્શ્વનાથ ધાતુના ૭ ફેણુ સહિત ૧૧૧ ઇંચ લેખ નથી.
૧૩૭. પદ્માસન ધાતુ પ્રતિમા—૧૧૧ ઇંચની. લેખ નથી
૧૩૮. પાર્શ્વનાથ ધાતુ ૭ ફેણુ સહિત. લેખ નથી. ૧૧૧ ઇંચની સં. ૧૭૨૨ વંચાય છે.
૧૩૯. પાર્શ્વનાથ ધાતુની ૭ ફેણુ સહિત ૧૧૧ ઇંચના લેખ—મૂળસંધે ભ૦ મહીચંદ્ર.
૧૪૦. પાર્શ્વનાથ ધાતુની—૨ ઇંચની લેખ—મૂળસંધે ભ૦ શ્રીભૂષણ.
૧૪૧. પાર્શ્વનાથ ધાતુની—૧૧૧ ઇંચની ૭ ફેણુ સહિત. લેખ—સંવત ૧૫૭૩ શ્રી મૂળસંધે ભ૦ શ્રી લક્ષ્મીચંદ્ર.
૧૪૨. પાર્શ્વનાથ ધાતુની ૭ ફેણુ સહિત ૨ ઇંચની લેખ—શ્રી મૂળસંધે ભ૦ શ્રી લક્ષ્મીચંદ્ર.
૧૪૩. પાર્શ્વનાથ ધાતુના ૭ ફેણુ સહિત ૧૧૧૧ ઇંચના લેખ નથી વંચાતો.
૧૪૪. પાર્શ્વનાથ ધાતુ ૨૧૧૧ ઇંચની લેખ—મૂળસંધે શ્રી વિદ્યાનંદ.
૧૪૫. પાર્શ્વનાથ ૭ ફેણુ સહિત ધાતુના ૨૧૧ ઇંચની લેખ—શ્રી મૂળસંધે ભ૦ શ્રી જીવનકીર્તિ ત૦ ૫૦ ભ૦ શ્રી જ્ઞાનભૂષણપદેશાત.
૧૪૬. પાર્શ્વનાથ ધાતુના ૭ ફેણુ સહિત ૨૧ ઇંચની. લેખ નથી.
૧૪૭. પાર્શ્વનાથ ધાતુના ૨૧૧૧ ઇંચના. ૭ ફેણુ સહિત. લેખ—સં. ૧૬૬૬ મૂળસંધે શા જિનદાસ પ્રણયમતિ.
૧૪૮. પાર્શ્વનાથ ધાતુના ૭ ફેણુ સહિત ૩ ઇંચના લેખ—સં. ૧૫૬૦ વર્ષે શ્રી મૂળસંધે કાચર શાંતિ સોમા ભા૦ સોનાઈ પુ. નરસિંઘ પ્રણયમતિ.

૧૪૯. પાર્શ્વનાથ ધાતુ ૭ ફેણુ સહિત ૨૧૧ ઈંચના.
લેખ—સં. ૧૭૫૦ વર્ષે મૂળસંઘે ભ૦ શ્રી ક્ષેમકીર્તિ.

૧૫૦. પાર્શ્વનાથ ધાતુ ૭ ફેણુ સહિત ૨૧૧ ઈંચની.
લેખ—છે પણ વંચાતો નથી.

૧૫૧. પાર્શ્વનાથ ધાતુ ૭ ફેણુ સહિત ૩૧૧ ઈંચની.
લેખ—નથી. બસાઇ ગયેલો છે.

૧૫૨. પાર્શ્વનાથ ૭ ફેણુ સહિત ૩ ઈંચની.
લેખ—સં. ૧૫૨૬ શ્રી મૂળસંઘે શ્રી હાપા ભા૦ દેવા નિત્ય

પ્રભુમતિ.

૧૫૩. પાર્શ્વનાથ ધાતુ ૭ ફેણુ સહિત ૨ ઈંચની.
લેખ—શ્રી મૂળસંઘે

૧૫૪. પાર્શ્વનાથ ૭ ફેણુ સહિત ૨૧૧ ઈંચની.
લેખ—શ્રી મૂળસંઘે શ્રી વિદ્વાનંદી કારાપિતમ્.

૧૫૫. પાર્શ્વનાથ ૭ ફેણુ સહિત ૩ ઈંચની. લેખ નથી.

૧૫૬ પાર્શ્વનાથ ૭ ફેણુ સહિત ૩ ઈંચની.

લેખ—૧૫૭૬ વર્ષે વૈશાખ સુદી ૬ સોમે શ્રી કાષ્ટાસંઘે ભ૦
શ્રી વિશ્વસેન પ્રતિષ્ઠિતમ્

૧૫૭. પાર્શ્વનાથ ૭ ફેણુ સહિત ૨૧૧ ઈંચના.
લેખ—સં. ૧૫૬૭ શ્રી મૂળસંઘે વેણીશા.

૧૫૮. પાર્શ્વનાથ ૭ ફેણુ સહિત ધાતુની ૩૧૧ ઈંચની.
લેખ—મુદ્ ૧૩ મૂલસંઘે.

૧૫૯. પાર્શ્વનાથ ૭ ફેણુ સહિત ધાતુ ૨૧ ઈંચની.
લેખ—વંચાતો નથી.

૧૬૦. પાર્શ્વનાથ ત્રણ ફેણુ સહિત ધાતુના ૩૧ ઈંચની,
લેખ—વંચાતો નથી. /

૧૬૧. પાર્શ્વનાથ ૭ ફેબ્રુ સહિત ૨૧ ઇચની.

લેખ—સં. ૧૫૬૩... મૂળસંધે

૧૬૨. ચૌમુખ મૂર્તિ ધાતુની ૩૧ ઇચની.

લેખ—સં. ૧૭૬૮ ધર્મચંદ્ર જગજૂવણ.

૧૬૩. ચૌમુખ ધાતુના પ્રતિમા ૩૧ ઇચની.

લે—સં. ૧૫૧૭ વર્ષે..... પેરવાડ જ્ઞાતીય.....

૧૬૪. પદ્માસન ધાતુની પ્રતિમા ૨૧૧ ઇચની.

લેખ—સં. ૧૫૨૨ શ્રી મૂળસંધે શ્રી વિદ્યાનંદી ગુરુપદેશાત.

૧૬૫. પદ્માસન પ્રતિમા ધાતુ ૨૧૧ ઇચની.

લેખ—સં. ૧૮૨૭ પૌષ સોમે મૂળસંધે ભ૦ શ્રી સુરેન્દ્રકીર્તિ

૧૬૬. પદ્માસન ધાતુ પ્રતિમા ૨ ઇચની.

લેખ—સં. ૧૭૩૬ ભા૦ શ્રી શુભચંદ્ર.

૧૬૭. આદિનાથ પ્રતિમા ધાતુ ૨ ઇચની.

લેખ—મૂળસંધે શ્રી આદિનાથજી જસરાજ પ્રજ્ઞમતિ ૨૪.

૧૬૮. પદ્માસન મૂર્તિ ધાતુની ૪ ઇચની.

લેખ—સં. ૧૭૩૬ વર્ષે.

૧૬૯. પદ્માસન મૂર્તિ ધાતુ ૨ ઇચની.

લેખ—સં. ૧૫૦૦ વર્ષે મૂળસંધે

૧૭૦. પદ્માસન મૂર્તિ ૨ ઇચની ધાતુની.

લેખ—કાષ્ઠા સંધે શ્રી નેમિનાથ.

૧૭૧. પદ્માસન મૂર્તિ ધાતુની ૨૧૧ ઇચની.

લેખ—સં. ૧૬૭૧ વૈશાખ સુદી ૫.

૧૭૨. પદ્માસન ધાતુની ૨૧૧ ઇચની.

લેખ—સં. ૧૭૪૬ વર્ષે... શ્રી ભાણુજી.

૧૦૪] સૂરત દિ. જૈન મૂર્તિ લેખ-સંગ્રહ:

૧૭૩. પદ્માસન પ્રતિમા ધાતુની પ્રાચીન ૧૧૧૧ ઈયની.

લેખ—શ્રી મૂળસંધે

૧૭૪. પદ્માસન ધાતુની મૂર્તિ ૨ ઈયની.

લેખ—નથી.

૧૭૫. રત્નત્રય મૂર્તિ ધાતુની ૨ ઈયની.

લેખ—સં. ૧૪૬૮ પ્રાચીન. ધસાયેલો છે.

૧૭૬. નેમિનાથ પદ્માસન ધાતુની ૧૧૧૧ ઈયની.

લેખ—શ્રી મૂળસંધે

૧૭૭. પદ્માસન ધાતુની ૧૧૧ ઈયની.

લેખ—વંચાતો નથી.

૧૭૮. પદ્માસન પ્રતિમા ધાતુની ૧૧ ઈયની.

લેખ—મૂળસંધે વિમળનાથ.

૧૭૯. પદ્માસન ધાતુની ૧૧૧ ઈયની.

લેખ—વંચાતો નથી.

૧૮૦. પદ્માસન મૂર્તિ ૩ ઈયની આગળ બે સિંહ છે.

લેખ—સં. ૧૫૩૩ વર્ષે સુદી ૭ બુધે શ્રી કાષ્ટાસંધે બં શ્રી સોમકીર્તિ.....

૧૮૧. પદ્માસન મૂર્તિ ૧ ધાતુ ૨ ઈયની.

લેખ—સં. ૧૬૩૦ મૂળસંધે પ્રભાચંદ્ર ગંગાદે પ્રણયમતિ.

૧૮૨. પદ્માસન ધાતુની પ્રતિમા ૧૧ ઈયની.

લેખ—મૂળસંધે.

૧૮૩. પદ્માસન ધાતુ મૂર્તિ ૧૧૧ ઈયની.

લેખ—શ્રી મૂળસંધે શ્રી ચંદ્રોપદેશાત.

૧૮૪. ચૌમુખી પ્રતિમા ધાતુની ૩૧૧૧ ઈયની.

લેખ—સં. ૧૭૩૬ વર્ષે સિદ્ધાર્થ નામ સંવત્સરે શ્રી કાષ્ટાસંધે નંદીતટમુલે બ. શ્રી ચંદ્રભૂષણ પ્રતિષ્ઠિતમ્ બાહ લાલભાઈ.....

૧૮૫. ૪ ધાતુની પદ્માસન લાંબી બેઠકવાળી પ્રતિમાઓ ૧૧ ઈંચની. લેખ નથી.

૧૮૬. ચંદ્રપ્રભુ સફેદ પાપાણુની પ્રતિમા ઉંચી ૭ ઈંચ.

લેખ—૧૫૪૮ વર્ષે.....લેખ મોટા છે પણ બસાઇ ગયો છે. વંચાનો નથી.

૧૮૭ સફેદ પાપાણુ કાર્યોત્સર્ગ પ્રતિમા ૫ ઈંચની.

૧૮૮. સફેદ પાપાણુ કાર્યોત્સર્ગ પ્રતિમા ૫ ઈંચની (ખીજ)

૧૮૯. કાળા પાપાણુની પદ્માસન પ્રતિમા ૫૦ ઈંચની. લેખ નથી.

૧૯૦. પાર્શ્વનાથ કાર્યોત્સર્ગ ધાતુની ૫ ફેણુ સહિત. ઈંચ ૩૧ લેખ નથી.

૧૯૧. સફેદ પાપાણુ પદ્માસન મૂર્તિ ૨૧ ઈંચની લેખ નથી.

૧૯૨. સફેદ પાપણુ પદ્માસન મૂર્તિ ૩૧ ઈંચની.

લેખ—નથી.

૧૯૩. કાળા પાપાણુની મૂર્તિ ૨૦ ઈંચની.

લેખ—તદન બસાઇ ગયેલો છે.

૧૯૪ સફેદ પાપાણુની પદ્માસન ૧૧૧૧ ને ૧૧૧ ઈંચની બે

૧૯૫. ચૌમુખ સફેદ પાપાણુની પ્રાચીન ૨૧૧ ઈંચની લેખ—નથી.

૧૯૬. પ્રતિમા ૭ ત્રણથી ૧૧૧ ઈંચ સુધીની લેખો—નથી.

૧૯૭ ક્ષેત્રપળ કાળા પાપાણુની ૨૧ ઈંચની જુના લેખ નથી.

૧૯૮ સફેદ પાપાણુની દેવીની મૂર્તિ ઈંચ ૪ ની.

૧૯૯. સફેદ પાપાણુ પદ્માસન મૂર્તિ ઊંચો ૬ ઈંચની

લેખ—સં. ૧૬૮૩ વર્ષે. વધુ લેખ બસાઇ ગયો છે.

૨૦૦. કાળા પાપાણુની મૂર્તિ પદ્માસન ઉંચો ૩૧૧ ઈંચની.

લેખ—નથી. ધજોબ બસાઇ ગયેલ છે.

૨૦૧. કાળા પાપાણુની મૂર્તિ પદ્માસન ઉંચી ઈંચ ૬.

લેખ—બસાઇ ગયેલ છે.

૨૦૨. કાળા પાપાણુની પદ્માસન પ્રતિમા ઉંચી ઈંચ ૬ લેખ—છે પશુ વંચાતો નથી. ધસાઇ ગયેલ છે.
૨૦૩. કાળા પાપાણુ મૂર્તિ પદ્માસન ૫ ઈંચની લેખ વંચાતો નથી. ધસાઇ ગયેલ છે.
૨૦૪. કાળા પાપાણુ મૂર્તિ પદ્માસન ૪૫ ઈંચની લેખ વંચાતો નથી. ધસાઇ ગયેલ છે.
૨૦૫. કાળા પાપાણુ મૂર્તિ પદ્માસન ૪ ઈંચની લેખ વંચાતો નથી. ધસાઇ ગયેલ છે.
- ૨૦૬ કાળા પાપાણુની મૂર્તિ પદ્માસન ૩ ઈંચ લેખ વંચાતો નથી. ધસાઇ ગયેલ છે.
૨૦૭. કાળા પાપાણુની મૂર્તિ પદ્માસન ૩ ઈંચની લેખ વંચાતો નથી. ધસાઇ ગયેલ છે.
૨૦૮. ચંદ્રપ્રભુ સર્કેદ પાપાણુની પદ્માસન ૩૫ ઈંચની. લેખ નથી.
૨૦૯. સર્કેદ પાપાણુ મૂર્તિ પદ્માસન ઉંચી ૩૫ ઈંચની લેખ નથી.
૨૧૦. સર્કેદ પાપાણુ મૂર્તિ પદ્માસન ૪ ઈંચની. લેખ નથી.
૨૧૧. સર્કેદ પાપાણુ પદ્માસન મૂર્તિ ૪ ઈંચની. લેખ નથી.
૨૧૨. સર્કેદ પાપાણુ મૂર્તિ પદ્માસન ૩૫-૩૫ ઈંચની.
૨૧૩. કાળા પાપાણુની પદ્માસન પ્રાચીન ચંદ્રપ્રભુની ૩૫ ઈંચની. ખ નથી.
- ૨૧૪ પીળા પાપાણુની પદ્માસન પ્રતિમા ૪૫ ઈંચની. ધણીજ પ્રાચીન જણાય છે.
લેખ—ધસાઇ ગયો છે.
૨૧૫. કાળા પાપાણુની તદ્દન ખેડોલ પ્રતિમા ઉંચી ૩ ઈંચની.
લેખ—નથી (અર્જન હોય એવું જણાય છે.)

અજૈન પ્રતિમાઓ ?

૨૧૬. લક્ષ્મીજી તાંબાના ઉંચી ઈંચ ૪૫
 ૨૧૭. બાળકૃષ્ણ ધાતુના ૨૫૫-૭ ઈંચના.
 ૨૧૮. બાળકૃષ્ણ બીજા ધાતુના ૨ ઈંચના.
 ૨૧૯. બાળકૃષ્ણ ત્રીજા ધાતુના ૧૫૫ ઈંચના.
 ૨૨૦. કાળા પાષાણની ચરણ પાદુકા ૨ ઈંચની ખંડિત.
 ૨૨૧. ઠેઠ ઠોઠ ઠેઠ ઠો ઠ ઠો ઠેઠ ઠેઠ યંત્ર લંબચોરસ ધાતુનું

૪x૧૫

૨૨૨. કુંડલ યંત્ર તાંબાનું ઠેઠ કોં વાળું.
 ૨૨૩. પાર્શ્વનાથ ૭ ફેણ સહિત ઉંચો ૪ ઈંચ સર્પલાંછન. લેખ નથી.
 ૨૨૪. ઋષભનાથજી ધાતુના પદ્માસન પ્રતિમા. ૩૫ ઈંચની.

લેખ—સં. ૧૭૨૨ બ્યેજ સુદી ૨ શુક્રે શ્રી મૂળસંઘે બં
 મેરૂચંદ્રોપદેશાત્ સં. ગૈવંત ભા૦.....

૨૨૫. પદ્માસન ધાતુની પ્રતિમા ઉંચી ઈંચ ૩૫

લેખ—સં. ૧૬૨૫ માહા સુદી ૫ શ્રી મૂળસંઘે બં શ્રી જ્ઞાન-
 ભૂષણોપદેશાત્ કુંબઝ જ્ઞાતીય સં. શ્રીબળ ભા વડાઉ-નિત્ય પ્રણમતિ.

૨૨૬. ચોવીસી ધાતુની ૧૦૫ ઈંચની. આગળ ચિત્રકામ છે.

લેખ—સં. ૧૫૫૯ વર્ષે માધ સુદી ૧૧ રવૌ શ્રી મૂળસંઘે બં
 શ્રી જીવનકીર્તિ તં ૫૦ બં શ્રી જ્ઞાનભૂષણ તં ૫૦ બં શ્રી
 વિભવકીર્તિ ગુરૂપદેશાત્ કુંબઝ જ્ઞાતીય શ્રેષ્ઠા રત્ના ભા. ગોમતી દિ.
 ભા૦ પુગી મુત વીસા ભા૦ મકી તદ્દભાતા જિનદાસ ભા૦
 જસમાદે તદ્દભાત્ રામા ભા૦ રમાદે તદ્દભાત્ જ્ઞેદા ભાર્ગવ દેવદસ :
 એજો નિત્ય શ્રી સંભવનાથ પ્રણમતિ.

૨૨૭. શ્રી પદ્માવતી સંદેઃ પાષાણની-ઉંચી ઈંચ ૧૩૫

ઉપર પાર્શ્વનાથ ફેણ સહિત કમલાસન એક : બાણુ આવક હાથ :
 જોડાને ઉભો છે ને બીજી બાણુ હંસ છે

લેખ—સંવત ૧૫૪૮ વર્ષે વૈશાખ સુદી ૩ શ્રી મૂળ સંધે
બદારક શ્રી.....જીવરાજ પાપડીવાલવાળો લેખ છે. તે ધસાઇ
ગયો છે.

૨૨૮. તાંબાનું યંત્ર લંબચોરસ ૭x૬ તુ' ૧૬ કોઠાનું છે.
તેમાં ઠેઠ શ્રી વગેરે તથા આંકડાઓ છે ને નીચે હોં કોં ઠેઠ સોં
ઠેઠ કોંઠઃ શ્રીઃ કોઃ કીં છે. પદ્મમાવતી યંત્ર હોય એમ લાધે છે.

૨૨૯. ૯ કોઠાનું ૧૫ તુ' યંત્ર તાંબાનું ૨x૩ તુ' અંદર ઓં હોં
શ્રી નમઃ વગેરે છે ને જગજીવન શ્રેય એમ લેખ છે.

લખ્યું તા. ૩૦-૧-૫૬ સાંજે ૬

લોંચરાની પ્રતિમાઓ.

૨૩૦. શ્રી શીતલનાથ મૂલનાયક સફેદ પાપાણુ જિંચી ઇંચ
-૨૪ અંતિ પ્રાચીન.

લેખ—સુઅસ્તિ શ્રી નૃપવિક્રમાત સં. ૧૪૧૨ માધ શ્રી કાષ્ટાસંધે
વિભાગણે બં બાવસેન તત્પદે બં લક્ષ્મીસેન દેવા તત્પદે બં
વિજયકોર્તિ વિજયરાજજી સુરત બંદર વાસ્તવ્ય મેવાડા ગાતીય
લખૂ શોખી-નિત્યમ્ પ્રણમતિ.

૨૩૧ પાર્શ્વનાથ—સફેદ પાપાણુ સાત ફેણુ સહિત ૧૧ા ઇંચની
-સં. ૧૫૪૮.....જિનચંદ્ર.

૨૩૨ પાર્શ્વનાથ ફેણુ સહિત સફેદ સં. ૧૫૪૮ વૈશાખ સુદી ૩
શ્રી મૂળસંધે બં શ્રી જિનચંદ્રદેવ શાં જીવરાજ પાપડીવાળ
પ્રતિષ્ઠિતમ્

૨૩૩. આદિનાથ સફેદ પાપાણુની ઇંચ ૧૦ ની સં. ૧૫૪૮
-વાળો લેખ.

૨૩૪. પ્રતિમા સફેદ પાપાણુ ૧૦ ઇંચની, લાંબન નથી, પ્રાચીન
-છે લેખ નથી.

૨૩૫. ચંદ્રપ્રભ સફેદ ઊંચાઇ ૮ ઈંચ સં ૧૫૪૮ વાળોજ લેખ છે.
 ૨૩૬. નેમિનાથ—સફેદ પાપાણુ ઈંચ ૮ ની મૂળસંધે સં. ૧૬૪૧
 વર્ષે માઘ વદી ૧૩ બુધવાર બં શ્રી ગુણકાર્તિ ગુરૂપદેશાત સંધવી
 શ્રી નેમિનાથ પ્રણમતિ.

૨૩૭. નેમિનાથ—સફેદ ૧૨ ઈંચની.

લેખ—સં. ૧૫૪૮ નો જીવરાજ પાપડીવાળનો છે

૨૩૮. પાર્શ્વનાથ સફેદ ખર્જાસન જિંચી ૧૧૧૧ ઈંચ આણુઆણુ.
 ધન્દ્ર ધન્દ્રાણી ચમર કરે છે. ૧૫૪૮ નોજ લેખ છે.

૨૩૯. પાર્શ્વનાથ સફેદ ૯ ઈંચ સહિત. ૧૪ ઈંચની સંવત.
 ૧૫૪૮ વાળોજ લેખ છે.

૨૪૦. પાર્શ્વનાથ સફેદ ૯ ઈંચ સહિત. ૧૩ ઈંચની ઉપલોજ
 લેખ છે.

૨૪૧. પાર્શ્વનાથ સફેદ ઊંચાઇ ૧૫ ઈંચ ઉપલોજ લેખ છે.

૨૪૨. પાર્શ્વનાથ સફેદ પાપાણુ. ઉપલોજ લેખ છે.

૨૪૩. પાર્શ્વનાથ સફેદ સં. ૧૫૪૮ વાળોજ લેખ છે

૨૪૪. ધાતુની પ્રતિમા શ્રેયાંસનાથની વીસ ઈંચની

લેખ—સં. ૧૫૦૫ વૈશાખ સુદી ૧૦ શુક્રે પાડાસાને રાજમ
 વિં લાખા બાર્યા તેષામ સુત રાજેશ્રી લૂણાલાલ વિજયરાજે હુમડ
 યાતિ કાકડેશ્વર ગોત્રે ખાંડસતા મુહુણસિંહ બાર્યા ગોદ્રા ભાર્ત્રી
 પૂના બાર્યા ઝકસુંત રત્ના સોમી વસવતાંતુ શ્રી શ્રેયાંસનાથ ખિંખમ
 શ્રી કાશાસંધે વાગડ ગન્ધે બં શ્રી સોમકીર્તિ બં લખમીસેન
 બં ધરમસેન નિલમ પ્રણમતિ.

૨૪૫. ચરણ પાદુકા—(પગલાં) સફેદ પાપાણુની પલ્લવમાં
 જડેલી ૧૨ ઈંચ લાંબી અને ૦૧૧ ઈંચ પહોળી. સ્વસ્તિ શ્રી વિક્રમાત
 સં. ૧૮૧૨ માઘ શુકલ ૫ ગુરૂવાર કાશાસંધે નંદીતટમન્હે.....શ્રી

રામસેનાત્વચે ભ૦ શ્રી સુરેદ્રકીર્તિ પદરથ ભ૦ શ્રી લક્ષ્મીસેન પાદુકા યુગ્મં નિત્યં પ્રણુમતિ.

૨૪૬. ત્રાંયાનું ગોળ યંત્ર ૧૦૧ ઈચનું સં. ૧૫૩૭ વર્ષ પોષ સુદી ત્રીજા ઇલા (ઈડર દુર્ગે) શ્રી પદ્માપ્રભા ચૈત્યાલયે જૂળસંઘે ભ૦ શ્રી સોમચંદ ત૦ પ૦ ભ૦ શ્રી સુમતિકીર્તિ હુમડ ચાતીય કિશુપ્ર ગોત્રે ગાંધી લલુખા ભાર્યા લીલાદે તથોઃ સુત ગાંધી અદા ભાર્યા અમસદે તથોઃ સુત રાયમલ્ય ઇલા પ્રાકાર વાસ્તવ્યઃ એતે શ્રી ગણુધરવલય યંત્રમ્ નિત્યમ્ પ્રણુમતિ.

૨૪૭. પાર્શ્વનાથ સરેદ પાપાણુ ૮ ઈચની ૧૫૪૮ વાળોજ લેખ છે.

મેવાડાના દહેરાના હસ્તલિખિત શાસ્ત્રોની યાદી.

૧. તત્વાર્થ સૂત્ર મૂળ વીર૦ સં. ૨૪૪૦ માં લખેલું
૨. રાસ અને કથાઓના ગુટકો ભ૦ મહીચંદ્ર કૃત સ્તુતિ વગેરે.
૩. પૂજનો ગુટકો તથા સ્તોત્રો પથુ છે.
૪. જંજુસ્વામીની વેલ ગૂજરાતીમાં.
૫. શ્રી મંદરસ્વામીનો ગરબો, લાવણી, વાગડનોપત્ર, રાગુવ ખત્રીસી વગેરે.
૬. શ્રી પાર્શ્વનાથનું ચરિત્ર ગુજરાતીમાં
૭. આદિનાથનો આખો રાસનો ગુટકો
૮. ગરબા, લાવણી, વગેરેનો ગુટકો
૯. વિનતી વગેરેનો ગુટકો.
૧૦. પૂજનો ગુટકો.
૧૧. પંચકલ્યાણુક નિત્ય પૂજા વગેરે.
૧૨. સીતાહરણુ આખ્યાન તથા ખીજ આખ્યાનનો ગુટકો
૧૩. શુકન અપશુકન છે તથા મહાવીર સ્વામીનું સ્તવન.
૧૪. ગીતમસ્વામી રાસ/વગેરેનો ગુટકો

१५. अनेक जयभाण, शुक्रनावणी, पंचकल्याणक, वगेरेना गुटको.
१६. पूजनो गुटको.
१७. मोटो गुटको जेमां स्तोत्र भक्ति, कथा वगेरे गूजनाती अत कथा वगेरे छे.
१८. लघु नमणु.
१९. पूजनो नानो गुटको.
२०. भक्ताभर, पूज्यो वगेरेना गुटको
२१. मोटो गुटको जेमां विनती, दश भक्ति, आरती, पूज, स्तोत्र, शास्त्र नाम वगेरे स्तोत्रो.
२२. मोटो जडो गुटको, पूज्यो, दश भक्ति
२३. दश भक्ति वगेरेना गुटको.
२४. पूजना गुटकाओ
२५. प्रंद्रावन कृत चोवीस जिन पूज
२६. पूज्याश्रय कथा कोष
२७. पूजनो गुटको १ मोटो
२८. हरिवंशपुराणु रास प्रहलजिनदास कृत सं. १७६२ विधित.
२९. शान्ति पूज ने वारतु पूज जुनी
३०. तस्वार्थ सूत्रम्
३१. आराधना अर्थ वगेरे
३२. पंच कल्याणक मू०
३३. कथा संग्रह.
३४. सप्तमि तंत्र शार्ङ्ग
३५. पंच पूज
३६. तन्त्र सूत्र टीका सुप्रित

૩૭. પૂણ્યાશ્રય કથા કોષ
૩૮. ચર્યાશિક સાથ કોષ
૩૯. પદ્માવતી છંદ—
૪૦. તત્વાર્થ સૂત્ર
૪૧. પદ્માવતી છંદ
૪૨. રતનકરંડ શ્રાવકાચાર ટીકા મુદ્રિત
૪૩. પૂજનો ગુટકો
૪૪. આરતી પૂજા વગેરે સંગ્રહ અષ્ટક વગેરે
૪૫. પુરુષાર્થ સિદ્ધયુપાય ટીકા સહિત
૪૬. દશભક્તિ પૂજા, તત્વાર્થ વગેરે મોટા ગુટકો
૪૭. ૩૬ સ્તોત્રોનો સંગ્રહ (ગુટકો)
૪૮. કથાનો ગુટકો
૪૯. સોળહકારણ્ય કથા (દોહા ચૌપાઈ)
૫૦. ચર્યા સમાધાન
૫૧. વ્યાકરણ્ય ગ્રન્થ (હસ્તલિખિત)
૫૨. વ્યાકરણ્ય ગ્રન્થ
૫૩. સારસ્વત પ્રક્રિયા સકળકીર્તિ કૃત (૧૮૬૧)
૫૪. પાર્શ્વનાથ ચરિત્ર સંસ્કૃત (૧૬૧૮) બ્રહ્મશ્રી ધના લિખિત
૫૫. અતુર્વિશ્વતિ સંસ્કૃત કથા ભૃગુ વિજયકીર્તિ કૃત
લખ્યું તા. ૧૩-૨-૫૫

નોંધ—આ મેવાડા યાત્રિતુજ પ્રાચીન મંદિર કહેવાય છે. વીસા મેવાડા અને દશા મેવાડા યાત્રિની સુરતમાં બહુ વસતી હતી તેમાં આજે વીસા મેવાડાનું એક ધર રતનચંદ દલીચંદનું અંકલેશ્વર ચાલ્યું મથેલું તે સમયે તેઓનો પહોવટ કરતા હતા તે પછી દશા

મેવાડા ભાષ્યો જોએએ વૈષ્ણવનો કંઠી ખાંધો દીધી હતી પણ તેમાંના ૮-૧૦ ધર ચુસ્ત દિગંબર જૈન હતા તેમાંના ચુનીલાલ ચોખાવાળા વહીવટ કરતા હતા ને તે પછી હાલ બાલુભાઈ વહીવટ કરતા છે અત્રેના ભટ્ટારક મુનીપ્રકીર્તિએ કુંગરપુરમાં તા. ૨૭-૧૨-૫૬ દિને કાળ કર્યો છે. આ ચિંતામણુ પાશ્વનાથને લગતી કેટલીક ખીલકતો પણ છે. તેમજ આ દહેરાના માન્યતા એટલી બધી છે કે દરરોજ સવારમાં અભિષેક પૂજા વખતે આખું દહેરું મૂળસંઘી-દયા વીશા તથા તૃસિંહપરા ભાષ્યબહેનોથી ભરાઈ જાય છે. જ્યારે ચુસ્ત દેશક મેવાડા ભાષ્ય પણ દર્શન કરવા આવે છે (કેમકે તેમને ગ્યાતિને સંપર્ક રાખવો પડે છે)

આ મંદિરની પૂજા સેવા બ્રાહ્મણ પૂજારીથી ઠીક થાય છે પણ દિ. જૈન પુજારી જો હોય તો ઉત્તમ થાય હસ્તલિખિત શાસ્ત્ર ભંડારમાં કેટલાંક અગ્રકટ શાસ્ત્રો પણ છે.

મુલચંદ કસનદાસ દાપડયા.

૨૮-૧૨-૫૭



મુરતના ચોપડાના દહેરાના મૂર્તિલેખા.

(લખ્યું તા. ૧૭-૨-૧૧)

૧. વાસુપૂજ્યસ્વામી-મૂળ નાયક ભેસતું ચિત્ર સદેહ પાપાણ્ય ઉંચી ઇંચ ૧૧. લેખ ધસાઇ ગયો છે પણ સં. ૧૬૩૨ જેમ તેમ વંચાય છે.

૨. સદેહ પાપાણ્ય પ્રતિમા ઉંચી ઇંચ ૭ા. લેખ ધસાઇ ગયો છે.

૩. ચંદ્રપ્રભુ સદેહ પાપાણ્ય ઉંચી ઇંચ ૮.

લેખ—સં. ૧૫૪૮ લેખ વધુ ધસાઇ ગયો છે.

૪. ચૌનીસી ધાતુની ઉંચી ઇંચ ૧૦ા નીચે ચિત્ર કામ છે.

લેખ—સં. ૧૫૨૬ વૈશાખ સુદ ૭ સોમ શ્રી કુંદકુંદાચાર્યાનચે ભાં શ્રી પદ્મનંદીદેવા તત્પદે ભાં શ્રી દેવેન્દ્રકીર્તિદેવા તત્પદે આં શ્રી વિદ્યાનંદીદેવાસ્તેપામુપદેશાત્ શ્રી મૂળસંધે સરસ્વતિગચ્છે દેહસા ભાં લાડુ તથોઃ પુત્ર શ્રેણી કામપ્રી ભાં દેમતી દ્વિં ભાર્યા સુમતિ એતે નિલમ્ શ્રી સંભવનાથ ચતુર્વિંશતિકા પ્રણમતિ.

૫. ચૌનીસી ધાતુની-ઉંચી ઇંચ ૧૧ નીચે દેવ-દેવી પદ્માવતી ચતુર સંઘ વગેરે ચિત્રકામ છે.

લેખ—સંવત ૧૫૨૬ ના વર્ષે વૈશાખ સુદ ૭ સોમવાર શ્રી મૂળસંધે સરસ્વતિ ગચ્છે ભદ્રારક શ્રી વિદ્યાનંદી ગુરુઉપદેશાત્ હુંગડ જ્ઞાતીય દાં ગોપા ભાર્યા રાઘવ તથેઃ પુત્ર વરભૂ તત્પુત્રી લીલુ આં ગોમદ ભાર્યા જીવી એતે સુમતિનાથ ચતુર્વિંશતિકા કારા-પિતમ્ પ્રણમતિ.

૬. પદ્માવતી ધાતુની ઉંચી ઇંચ ૫ા ધણીજ ધસાઇ ગયેલી છે.

લેખ—સંવત ૧૨૩૧ છે વધુ લેખ ધસાઇ ગયો છે.

૭. પદ્માવતી ધાતુની ઉંચી ઇંચ ૫ા

લેખ—સંવત ૧૬૬૫ મૂળસંધે શ્રી વાદિચંદ્ર ઉપદેશાત્ મુરત

વિશંકપુરા શાં જગજીવનદાસ તથા: પુત્રો ગાંધણશ્યા, ધનજીયા
એવાથે નિત્ય પ્રણમતિ.

૮. સ્તનપથ ધાતુના ઉંચે ઇંચ ૩૧

લેખ—સંવત ૧૫૩૪ અષાઢ સુદ ૨ ગુર શ્રી મૂળસંધે શ્રી
વિદ્યાનંદી ગુરપદેશાત્ હુમડ વંશે હાદા ભાં સકી શ્રે. મધશ્યા ભાં
હાંસી પુત્ર શ્રી શાંતિજિન ત્રિંખમ્ પ્રનિષ્ઠિતમ્:

૯. શ્રી વાસુપૂજ્ય ધાતુની ઉંચે ઇંચ ૪૧

લેખ—વંચાતો નથી. એક જગ્યાએ સૂરી વંચાય છે.

૧૦. ધાતુની પદ્માસન પ્રતિમા ઇંચ ૧૧૧ ઉંચી.

લેખ—શ્રી કાષ્ટાસંધે.....

૧૧. પાર્શ્વનાથ ધાતુના ફેણ સાથે ઉંચે ઇંચ ૧૧.

લેખ—વંચાતો નથી ધસાઇ ગયો છે.

૧૨. પદ્માસન ધાતુની રૂપભન્ની પ્રતિમા ઉંચે ઇંચ ૧૧
મૂળસંધે.

૧૩. પદ્માસન ધાતુ પ્રતિમા ૧૧ ઇંચની. લેખ નથી.

૧૪. પાર્શ્વનાથ ધાતુ ૭ ફેણ સહિત ઉંચે ઇંચ ૨૧.

લેખ—સંવત ૧૬૨૩ શાં મુળસંધે...વેણાકો પ્રણમતિ.

૧૫. પદ્માસન ધાતુની પ્રતિમા ઉંચે ઇંચ ૨૧.

લેખ—સંવત ૧૭૧૩ મૂળસંધે મહાચંદ્રોપદેશાત્

૧૬. પદ્માસન ધાતુની પ્રતિમા ૧૧ ઇંચની લેખ સં.—મહી-
ચંદ્રોપદેશાત્

૧૭. પદ્માસન ધાતુની પ્રતિમા ૧૧ ઇંચની સં....મહીચંદ્રો-
પદેશાત્

૧૮. પાર્શ્વનાથ ધાતુના ૭ ફેણ સહિત ઇંચ ૨ ઉંચી. લેખ નથી.

૧૯. પાર્શ્વનાથ ધાતુ ૭ ફેણ સહિત ઇંચ ૨ લેખ ધસાઇ
ગયો છે.

૨૦. પદ્માસન ધાતુના ૧૧ ઇંચના લેખ નથી. ધણેજ ધસાઇ મથેલા છે.

૨૧. પાર્શ્વનાથ ૭ ફેણુ સહિત ધાતુ ઉંચી ૧૧૧ ઇંચ લેખ નથી.

૨૨. પાર્શ્વનાથ ધાતુ ૭ ફેણુ સહિત ૧૧૧૧ ઇંચની. લેખ નથી.

૨૩ પાર્શ્વનાથ ધાતુના ૭ ફેણુ સહિત ઉંચી ૨૧૧ ઇંચ લેખ શ્રી પદ્મરાય.....

૨૪. પાર્શ્વનાથ ધાતુ ૭ ફેણુ સહિત ૩ ઇંચની લેખ સં. ૧૫૨૧ વે. ૫૬ ૧૦ શ્રી વિદ્યાનંદી પ્ર. રાયકવાળ વંશે મહા તેજ ભાયાં તેજળદે કારાપિતમ્.

૨૫. પાર્શ્વનાથ ધાતુ ૨ ઇંચ ૭ ફેણુ સહિત.

લેખ—શ્રી મૂળસંઘે.

૨૬. પાર્શ્વનાથ ધાતુ ૧ ફેણુ સહિત ઉંચી ૨૧૧૧ ઇંચ.

લેખ—સંવત ૧૭૧૩ મૂળસંઘે ભાં શ્રી મહાચંદ્રોપદેશાત્ શ્રી ગાંધા જામાહાવજી પ્રણમતિ.

૨૭. પાર્શ્વનાથ ધાતુ ૩ ઇંચની ૭ ફેણુવાળી.

લેખ—સંવત ૧૫૭૫ શ્રી મૂળસંઘે ભાં શ્રી વિજયકીર્તિ ધ.

૩૩૧ ભાં ૨નાદે પદ્મા નમતિ.

૨૮. પાર્શ્વનાથ ધાતુનાં ૭ ફેણુ સહિત ઉંચી ૨૧૧૧ ઇંચ.

લેખ—૧૬૩૭ ૧૧૧ વે. વ. ૮ ભાં શ્રી મુણીકીર્તિ ગુરુપદેશાત્... પ્રણમતિ.

૨૯. પાર્શ્વનાથ ધાતુ ૭ ફેણુ સહિત ૨૧૧૧ ઇંચની તદન ધસાઇ મથેલા છે. સંવત ૧૫૪૫ ચિંતામણિ.....

૩૦ પાર્શ્વનાથ ધાતુના ૭ ફેણુ સહિત ૩ ઇંચના.

મૂળસંઘે ભાં શ્રી મહાચંદ્રોપદેશાત્.

૩૧. પાર્શ્વનાથ ધાતુના ૭ ફેણુ સહિત ઉંચી ૩ ઇંચ.

લેખ સંવત ૧૬૧૦.....

૩૨. પાર્શ્વનાથ ધાતુના ૭ ફેણ સહિત ઊંચી ૨૥ ઈંચ
લેખ—સંવત ૧૭૧૦.....

૩૩. પાર્શ્વનાથ ધાતુના ૭ ફેણનાળા ઊંચાઈ ઇંચ ૨.
લેખ—સંવત ૧૬૮૩ મા. વ. ૧ કમરજી પુત્ર.

૩૪. પાર્શ્વનાથ ધાતુના ૯ ફેણ સહિત ઊંચી ૨૥ ઈંચ.
લેખ—મૂળસંઘે ભ૦ શ્રી મહોચંદ્રોપદેશાત્.

૩૫ પાર્શ્વનાથ ધાતુના ૭ ફેણ સહિત ઊંચી ૪ ઈંચ
લેખ—સંવત ૧૫૯૬ વૈશાખ સુદી ૧૩ રવૌ શ્રી મૂળસંઘે ભ૦
શ્રી મલ્લીભૂપણ ત પ ભા૦ લક્ષ્મીચંદ્ર પ્રણમતિ ત. પ. ભ૦ શ્રી
અભયચંદ્રેઃ પ્રતિષ્ઠિતમ્

૩૬. પાર્શ્વનાથ પદ્માસન ધાતુના ૭ ફેણ સહિત ઊંચી ઇંચ
૩૥ નીચે બે વાક છે.

લેખ—સંવત ૧૫૪૮ શ્રી મૂળસંઘે મ૦ શ્રી મલ્લીભૂપણ
શ્રે૦ શિવા સુત વર્ધમાન ભાદેશ સુત આશાધર નિત્યં પ્રણમતિ.

૩૭. પાર્શ્વનાથ ધાતુના ૭ ફેણનાળા ઊંચી ઈંચ ૩૥

લેખ—સંવત ૧૫૪૮ શ્રી મૂળસંઘે ભા૦ શ્રી મલ્લીભૂપણ
શ્રે૦ વેલા સુત શ્રેવા ભારમાદે સુત.....

૩૮. પાર્શ્વનાથ ધાતુના ૭ ફેણ સહિત ઊંચી ઇંચ ૪.

લેખ—સંવત ૧૫૬૧ વર્ષે શ્રી મૂળસંઘે ભ૦ શ્રી જ્ઞાનભૂપણ
શ્યા. પાતલ ભા૦ રૂપમણિ સુત લાલજી પ્રણમતિ.

૩૯. પાર્શ્વનાથ ધાતુની ૭ ફેણ સહિત ઊંચી ઇંચ ૪.

લેખ—સંવત ૧૫૬૧ વૈશાખ સુદી ૩ રવૌ શ્રી મૂળસંઘે ભ૦
શ્રી મલ્લીભૂપણ ત૦ પ૦ શ્રી લક્ષ્મીચંદ્રઃ પ્રણમતિ ત૦ પ૦ ભ૦
શ્રી અભયચંદ્રાદિ પ્રતિષ્ઠિતમ્

૪૦. પાર્શ્વનાથ ધાતુની ૭ ફેણ સહિત ૪ ઈંચ લેખ—સંવત ૧૫૬૫

વર્ષે વૈશાખ શુક્લ ૩ સોમે શ્રી મૂલસંધે જન શ્રી વિજયકાર્તિકે તનુ
૫૦ શ્રી શુભચન્દ્રગુરુપદેશાત્ હુમડ શા. દાર્દિયા ભાર્યા રૂપી તયોઃ
સુતા બાધ ધનાદે સુત દાસુ નિત્યં પ્રણમતિ.

૪૧. પદ્મમાસન ધાતુની પ્રતિમા ૩૧ ઇંચની

લેખ—સંવત ૧૬૬૬ જ્યેષ્ઠ શુભ ૧૧ શનૌ શ્રી મરદાસ સુત....

૪૨. પદ્મમાસન ધાતુની પ્રતિમા ૪ ઇંચ. સંવત ૧૫૪૫ શ્રી
મૂળસંધે જન શ્રી મલ્લિભૂપણ્ય શ્રેષ્ઠિ માલા ભાર્યા રૂદી સુતા વાવી
(લી).....ધસાધ ગયો છે.

૪૩. ચન્દ્રપ્રભુ પદ્મમાસન ધાતુની પ્રતિમા ૪ ઇંચ સંવત ૧૬૬૮
વર્ષે જ્યેષ્ઠ શુભ ૧૧ શનૌ મૂળસંધે શ્રી પદ્મનંદિ ગુરુપદેશાત્ હુમડ
શાહ પ્રેમજી ભાર્યા બાધ જીવી તયોઃ સુત મોહન જ્યેતે શ્રી ચન્દ્રપ્રભુ
નિત્યં પ્રણમતિ.

૪૪. પદ્મમાસન ધાતુની ૨૧ ઇંચ લેખ વંચાતો નથી.

૪૫. પદ્મમાસન ધાતુની ૨૧ ઇંચ સંવત ૧૭૧૪ વર્ષે મહીચન્દ્ર
ગુરુપદેશાત્ ધનરાજ.....બાકી વંચાતો નથી.

૪૬. પદ્મમાસન ધાતુનું ૩૧ ઇંચ સંવત ૧૬૭૫ વર્ષે.....

૪૭. પદ્માસન ધાતુની ૨૧ ઇંચ. ૧૭૫૦ વર્ષે.....

૪૮. પદ્માસન ધાતુ ૪ ઇંચ સંવત ૧૬૬૬ વર્ષે જ્યેષ્ઠ શુભ ૧૧
શનૌ મૂળસંધે જન શ્રી પદ્મનંદિ ગુરુપદેશાત્ હુમડ શા પ્રેમજી ભાર્યા
બાધ જીવી તયો સુત મોહન, શ્રીચન્દ્રપ્રભુ નિત્યં પ્રણમતિ.

૪૯. પદ્માસન પ્રતિમા પાશ્વનાથ ૭ ફેણુ સહિત. ૧૧ ઇંચ
લેખ નથી.

૫૦. ધાતુની ચતુર્મુખી પ્રતિમા ૩૧ ઇંચ સંવત ૧૬૮૪ વર્ષે....
વદી ૧ શ્રી મૂળસંધે.....બાકી વંચાતું નથી.

૫૧. ક.ળા પાપાણની પ્રતિમા (કેશરિવાજીની પત્નિ) ૪ ઇંચ
લેખ નથી.

૫૨. ચરણપદ્મકા વામુપૂર્ણ ધાતુની ૨૩૨૧ ઇંચ.

यंत्रो.

४८. तांभानुं यंत्र १२५१२ जेण, ऋषि मंडलुं सं. १५६७ वर्षे वैशाख सुद १० शुक्रो श्री भूणसंधे ७० श्री ज्ञानरूपसु ७० श्री विष्णुकीर्ति... (भांभी अयो छे) त० ५० ७० श्री ७० उपदेशात् कुंभउ गानौ काकडेवर गोत्रे संघवी पद्मश्री भार्या हरभु सुत संघवी अंती भार्या धर्मायो द्वितीय भार्या धर्मायो सुत संघवी भीमछ भार्या वीरणाछ नमति.

४९. यंत्र तांभानुं ६॥ छिय जेण इशकक्षु यंत्र सं. १६८६ वर्षे पौष वद ११ बुधे श्री भूणसंधे ७० प्रभायंद ७० श्री वरुदि यन्द्र ७० श्री महीयन्द्रोपदेशात् संघवी छवरान् श्री महाप्रत्तरंछे प्रतिष्ठितम्.

५०. यंत्र तांभानुं ८॥ छिय जेण, ४८ डोडनुं यंत्र सं. १६८८ वर्षे माघ भासे सप्तमी अष्टमी तिथी शुक्रारे श्री भूणसंधे सरस्वतिग्रन्थे अलातकारगळे ७० श्री विद्यानंदि ७० श्री महिषरूपसु ७० श्री लक्ष्मीयंद ७० श्री अक्षययंद ७० श्री अक्षयनंदि ७० श्री रत्नकीर्ति अरुपदेशात् कुंभउ गान्तीय सा सैधा भार्या सराहे तमेः सुत संघवी लाडका प्रसुमति.

५१. यंत्र तांभानुं ऋषि मंडलुं यंत्र १०॥ छिय जेण संवत् १७१७ माघ सुद ५ दिने सागवाडा नगरे श्री अर्धिनाथ येत्याख्ये श्री भूणसंधे ७० श्री राजयंद त० ५० श्री हर्षयन्द्रोपदेशात् कुंभउ गान्तीय इच्छिया सा कड्याभार्या नानी तयो पुत्री आर्ध मंगी द्वितीय पुत्री छवी अतेषाम् ऋषिमंडलुं यंत्रं नित्यं प्रसुमति शुभम् अमृतम्.

५२. यंत्र तांभानुं ६॥ छिय जेण सिद्धयुक्त यंत्र सं. १६९६ वर्षे पौष वदी २...सिंहपुरा गति.....शेख वंभानुं नथी. नित्यं प्रसुमति.

५३. धातुनुं यंत्र ४॥ छिय जेण सुभयन्दरान यंत्र सं. १५३१

માધ શુ૦ ૧૦ શ્રી મૂળસંઘે ભ૦ શ્રી ભુવનકીર્તિ ત૦ ૫૦ ભ૦ શ્રી જ્ઞાનભૂષણ્ય ગુરુપદેશાત્ હુમડ શ્રેષ્ઠી દ્યારાવજી તયોઃ હુમડ શ્રેષ્ઠી... શેષ યંત્ર ભાગી ગયું છે.

૫૯. તાંબાનું યંત્ર ૬ ઈંચ ગોળ યંત્ર સમ્યજ્ઞાન સં. ૧૬૪૮ વર્ષે, બાકી વંચાતું નથી.

૬૦ તાંબાનું યંત્ર ૬ ઈંચ ગોળ સિદ્ધચક્ર યંત્ર સં. ૧૫૮૦ વર્ષે આવણ્ય...શેષ વંચાતું નથી. તૂટી ગયેલ છે.

૬૧. ધાતુનું પીત્તળ યંત્ર ૬ ઈંચ ગોળ. (૧૩ ચારિત્ર) સમ્યક્ ચારિત્ર. સં. ૧૭૧૦ વર્ષે માધ સુઃ ૫.....શેષ વંચાતું નથી. તૂટી ગયેલું છે.

૬૨. યંત્ર પીત્તળનું ૪ ઈંચ ગોળ, સોલહકારણ્ય યંત્ર મૂળસંઘે ભ૦ શ્રી વિજયકીર્તિ શેષ વંચાતું નથી. તૂટી ગયેલું છે

૬૩. યંત્ર પીત્તળનું ૪ ઈંચ ગોળ, સિદ્ધચક્ર યંત્ર સમ્વત ૧૭... શ્રી મૂ...બાકી વંચાતું નથી તૂટી ગયેલું છે.

૬૪. તાંબાનું યંત્ર ચોરસ ૨x૩ સકલીકરણ્ય યંત્ર. સં. ૧૫૮૬ શ્રી વિજ્ઞાનદિ શ્રી મહિસભૂષણ્ય શ્રી લક્ષ્મીચન્દ્ર શ્રી મૂળસંઘે અનંત-બાકી વંચાતું નથી. તૂટી ગયેલું છે.

૬૫. ચાંદીનું યંત્ર કાપિ મંડળનું ૧૨ ઈંચ લેખ નથી.

૬૬. ક્ષેત્રપાળ—૧૫ ઈંચ લાંબા લેખ નથી.

તા. ૧૩-૨-૫૫ ની સાંજે ઠા વાગે.

નોંધ—આ ચોપડાના દહેરાનો ઇતિહાસ કંઈ મળી આવતો નથી, કે એ ક્યારે બંધાયું હશે તે ચોપડા નામ કેમ પડ્યું હશે અત્રે બદારકની ગાદી પથ્ય હતી એમ જણાય છે. તથા સિખરજીનો આરસનો પદ અત્રે છે.

મુ. ક. કાપડિયા, તા ૨૬-૧૨-૫૭.

જુના (દાંડીયાના) દહેરાની શાખા—
શ્રી પાર્શ્વનાથના દહેરાની પ્રતિમાઓ.

(લખ્યું તા. ૨૦-૨-૫૫)

૧. પાર્શ્વનાથ સર્કેદ પાપાણુ ૯ ફેણુ સહિત. ઉંચી ઈંચ ૨૮
 મૂળ નાયક.

લેખ—સં. ૧૫૪૮ વૈશાખ સુદ ૩ શ્રી મૂળસંઘે બદારક શ્રી
 વિનયદ્રોપશાત્ર શાહા શુવરાજ પાપડીવાળવાળો લેખ.

૨ અરનાથ સર્કેદ પાપાણુ-ઉંચી ઈંચ ૧૫ માહવાનું ચિન્હ.

લેખ—શ્રી મૂળસંઘે શ્રી અરનાથ ખાઇ રત્ન નિત્યમ્ પ્રણમતિ.
 સં. ૧૮૦૫ વર્ષે શાકે ૧૬૭૧ પ્રવર્તમાને વૈશાખ માસે શુકલ પક્ષે
 સોમવાસરે શ્રી મૂળસંઘે શ્રી વિદ્યાનદી.....વગેરે લેખ ખપાટિયા
 ચકલાના જુના દહેરાના જેવો છે.

૩. અનંતનાથ—સર્કેદ પાપાણુ. સાહીડીનું ચિન્હ ઉંચી ઈંચ ૧૫

લેખ—શ્રી મૂળસંઘે શ્રી અનંતનાથ ખાઇ રત્ન નિત્યમ્ પ્રણમતિ.
 સં. ૧૮૦૫ વાળો ઉપલો લેખ છે

૪. વાસુપૂજ્ય સર્કેદ પાપાણુ ઉંચી ૧૩ ઈંચ.

લેખ—સં. ૧૫૪૮નો શુવરાજ પાપડીવાળવાળો લેખ છે

૫ કુળ્ય પાપાણુ ઉંચી ઈંચ ૧૨ સં ૧૬૫૫ વર્ષે વૈશાખ
 સુદી ૬ શુક્રે શ્રી મૂળસંઘે ભ૦ શ્રી વાદીચંદ્ર.....વગેરે લેખ
 લસાઇ ગયેલો છે.

૬. ચૌરીસી ધાતુની-ઉંચી ઈંચ ૧૨ આગળ લખ્યું ચિત્રકામ છે.

લેખ—સં. ૧૭૪૭ વર્ષે ફાલ્ગુન સુદી ૭ ભોમે શ્રી મૂળસંઘે
 સરસ્વતિ ગચ્છે બળાતકારગણે શ્રી કુંદકુદાચાર્યાનવયે શ્રી સકલક્રીત
 રતનવયે ભ૦ શ્રી દેવેન્દ્રકીર્તિ તત્પદે ભ૦ શ્રી ક્ષેમકીર્તિ ગુરુપદેશાત્ર
 હુંમક માતૌ લલુ શાખાયાં.....જોત્રે સં. મનજી ભાર્યા ખાઇ કેસર
 તથા: સુતૌ દ્વી સં. માણેકજી ભા૦ માણેક વહ્ન આતા સં. સ્વામ-

१२२ । सूरत द्वि. जैन भूर्ति लेख-संग्रह.

हास भार्गव स्वामि वरु सं. रतनशु, सं. कल्याण्यदे जेते नेमि-
नाथस्य यत्पुर्विशातका नित्यम् प्रथुमति श्रीरस्तु.

७. यौमुष धातुनी प्रतिमा उंची छिय ६ लेख नथी.

८. पार्श्वनाथ धातुनी ७ इत्यु सद्धित उंची छिय ४

लेख—संवत् १६६६ वर्षे वैशाख वद ५ अश्विन श्री काशसंधे

जगपाण.....

९. रतनत्रय धातुनी—उंची छिय ३।।

लेख—सं. १७४१ लाहरवा वद ५ श्री मूलसंधे ल० श्री
भैरवद्रोपदेशात् हुंमड ज्ञातीय कल्याण्य देवदास पाठि माण्डेक प्रथुमति.

१०. पद्मासन धातुनी प्रतिमा उंची छिय ३

लेख—सं. १७२२ ल० भैरवद्र

११. सिद्धनी प्रतिमा धातुनी अर्जासन. उंची छिय ५

लेख—वीर संवत् २४७७ माघ सुद १३ चंद्रे सूरत नि०
हुमड ज्ञातीय मलुक्यंद करतुरयंद पावागढ पं. क. प्र० ल० यश-
होतिशु द्वारा प्रतिष्ठाय विराजमानम्

१२. अजितनाथ धातुनी—उंची छिय ७

लेख—श्री वीर निर्वाण्य सं. २४६२ चंद्र सुद ६ सोमवारे
श्री भोतीकार भातुश्री मलुक्यंद करतुरयंद प्रतिष्ठितम्.

१३. पद्मावती धातुनी उंची छिय ४।।

लेख—सं १७२२ वर्षे जेठ सुद २ शुकरे श्री मूलसंधे ल०
श्री भैरवद्रोपदेशात् सा. छंदेण भायां काडभदे तयोः सुत सा०
धनशु प्रथुमति

१४. पार्श्वनाथ धातुनी ८ इत्यु सद्धित उंची छिय ४

लेख—सं. १६८८ वर्षे ल० श्री रतनकोटिदेव.....

१५. चंद्रप्रभा धातुनी उंची छिय २।।।

लेख—सं. १६६१ ल०, श्री रामकोटि धनशु.....

૧૬. મહાસ્વન પ્રતિમા કૃષ્ણ પાપાશ્ચ ઉંચી ઈચ ૪ શ્વલોકના પાપાશ્ચની. કાળી લેખ ધસાઇ ગયો છે.

૧૭ 'સોલહકારણ યંત્ર ચાંદીનું' ગોળ પહોળું ૭ ઈચ.

લેખ—શા. કીકાલાઇ અમ્બીચંદના તરફથી તેમના ઘણીયાણી બાઈ ચંચળે સોલહકારણ મત કહ્યું તે નિમિત્તે બેટ સં. ૧૬૯૫ શ્રાવણ વદ ૧ સુરત.

૧૮. સમગદર્શન યંત્ર ધાતુનું પા ઈચનું ૮ કોટાનું.

લેખ—સં. ૧૬૮૧ વર્ષે માઘ સુદી ૧૨ રવો શ્રી મૂળસંધે બ૦ શ્રી મહીચંદ્રોપદેશાત્ શ્રી હુમડ વંશે સં દેવજી લહુ શ્રી... .. નિત્યમ પ્રણમતિ.

૧૯. દશ લક્ષણ યંત્ર ધાતુનું ગોળ. ૬૧ ઈચનું સંવત ૧૭૨૨ વર્ષે જોઈ સુદ ૩ શુક્રે શ્રી મૂળસંધે બ૦ શ્રી મહીચંદ્રસ્ત પદે બ૦ શ્રી મેરચંદ્રોપદેશાત્ સિંહપુરા ગાતીય શા. સુમતિદાસ રામજી બાપા બાઈ હાંસ્યાઇ પ્રણમતિ.

૨૦. દશ લક્ષણ યંત્ર ચાંદીનું ગોળ પહોળું ઈચ ૫૧.

લેખ—શા. ચીમનલાલ દીપચંદ સંવત ૧૬૮૫ ના વૈશાખ વદ ૬ સુરત.

૨૧ સિદ્ધચક્ર યંત્ર ચાંદીનું ગોળ પહોળું ઈચ ૫૧

લેખ—સૌ પુ. ન. ત. બ૦ પાર્શ્વનાથના દહેરામાં.

૨૨. સોલહ કારણ યંત્ર ધાતુનું પહોળું ઈચ ૬.

લેખ—સંવત ૧૭૨૨ વર્ષે જોઈ સુદી ૨ શુક્રે શ્રી મૂળસંધે બ૦ શ્રી મહીચંદ્રસ્તપદે બ૦ શ્રી મેરચંદ્રોપદેશાત્ હુમડ ગાતીય શા. જીવરાજ બવા તરફ બાપા સિં. કિવાઇ પ્રણમતિ.

નોંધ—આ દહેરે શા ચુનીલાલ વજ્યેચંદ પાણડી આંધનારના સ્વ. પુત્ર હીરાલાલના સ્મરણાર્થે આશરે ૨૦-૨૫ વર્ષથી તેમના મકાનમાં સ્થાપિત કરવામાં આવેલું આવેલું છે જે મકાન વિધવક લીલાબહેન પછી આ મંદિરનેજ અર્પણ છે.

ગુજરાતી મંદિર (નવાપુરા)ના મૂર્તિલેખો.

(લખ્યું તા. ૧૯-૨-૫૫)

૧. શ્રી વાસુપૂજ્ય ધાતુના મૂળ નાયક ઉંચાઇ ઇંચ ૧૦

લેખ—સં. ૧૬૭૯ વર્ષે દાદગુણ વદી ૧૩ ગુરૌ શ્રી મૂળસંધે સરસ્વતિ ગચ્છે બળાત્કારગણે શ્રી કુંદકુંદાચાર્યા-વયે શ્રી વાદિસેન ગુરુપદેશાત તત્પદે બં ભુવનકીર્તિ.....નિત્યમ્ પ્રણુર્માત.

૨. પદ્માસન પ્રતિમા કૃષ્ણ પાપાણુ—ઉંચી ઇંચ ૬૥
કેશરિયાળ પાપાણુ. લેખ નથી

૩ પદ્માસન પ્રતિમા કૃષ્ણ પાપાણુ ઉંચી ઇંચ ૫૥ લેખ નથી.
કેશરિયા પાપાણુ.

૪. પદ્માસન કૃષ્ણ પાપાણુ ૫૥ ઇંચની લેખ નથી. કેશરિયા
કાળા પાપાણુ.

૫. શ્વભદેવ પદ્માસન પ્રતિમા સફેદ પાપાણુની ઉંચી ઇંચ ૭૥

લેખ—વીર સં. ૨૪૭૭ માધ સુદી ૧૩ ચંદ્રે સાદઃવેલ નિવાસી
ઠ્ઠશાહુમઝ શા. નેમચંદ કસ્તુરચંદસ્ય સ્મરણાર્થે બં ચશકીર્તિ દ્વારા
પાવાગઢમાં પ્રતિષ્ઠા કરાવી સુરત ગુજરાતી મંદિરમાં મૂકી.

૬. મહાવીર સફેદ પાપાણુ ઉંચી ઇંચ ૭૥.

લેખ—વીર સં. ૨૪૭૭ નો ઉપલો લેખ

૭ પદ્માસન પ્રતિમા સફેદ પાપાણુ ઉંચી ૧૧ ઇંચ.

લેખ—સંવત ૧૫૪૮ જીવરાજ પાપડીવાળવાળો લેખ.

૮. પદ્માસન પ્રતિમા પાપાણુની તપખીરીયા રંગ ઉંચી ઇંચ ૮

લેખ—ધસાઇ ગયો છે. પ્રાચીન

૯ પાર્શ્વનાથ કાળા પાપાણુ ૭ ફેણુ સહિત.

લેખ—ધણેજી ધસાઇ ગયો છે કેશરિયા પાપાણુ.

૧૦. પાર્શ્વનાથ ૭ ફેણુ સહિત સફેદ પાપાણુ ઉંચી ઇંચ ૧૧.૧

લેખ—સંવત ૧૫૪૮ જીવરાજ પાપડીવાળવાળો લેખ.

૧૧. પાર્શ્વનાથ સફેદ પાપાણુ ૭ ફેણુ સહિત ઉંચી ઈંચ ૧૧૥
લેખ—સંવત ૧૫૪૮ વાળોજ લેખ બસાઇ ગયો છે.

૧૨. પદ્માસન પ્રતિમા સફેદ પાપાણુ ઈંચ ૫૦ ઉંચો.
લેખ—બસાઇ ગયો છે, પ્રાચીન.

૧૩. ચંદ્રપ્રભુ—સફેદ પાપાણુ ઉંચી ઈંચ ૫૦ લેખ બસાઇ
ગયો છે પ્રાચીન છે.

૧૪. પદ્માસન પ્રતિમા સફેદ પાપાણુ ઉંચી ઈંચ ૬૦
લેખ—સં. ૧૫૩૪ વર્ષે.....

૧૫. ચૌવીસી ધાતુની—ઉંચી ઈંચ ૧૧

લેખ—સં. ૧૫૧૫ વર્ષે વૈશાખ સુદ ૧૩ રવો શ્રી મૂળસંધે
બળાતકારગણે સરસ્વતિ ગચ્છે શ્રી કુંદકુંઢાચાર્યાન્વયે ભ૦ શ્રી
પદ્મનંદી ત. પ આચાર્ય શ્રી દેવેન્દ્રકીર્તિ તત્પદે શ્રી વિદ્યાનંદી
ગુરુપદેશાત હુમડ ગાતીય ધર્મસી ભાયા બા રાણી સુત ઠા. વેલા
ભાર્યા પાર્શ્વ પ્રભુમતિ નિલમ્.

૧૬. ચૌવીસી ધાતુની—ઉંચી ઈંચ ૧૨

લેખ—સં. ૧૬૬૮ વર્ષે વૈશાખ સુદી ૫ રવો મૂળસંધે બળાતકાર-
ગણે ભારતી ગચ્છે બલાતકારગણે ભ૦ જ્ઞાનભૂપણુ ત. પ. ભ૦ શ્રી
પ્રભાચંદ્ર ત. પ ભ૦ મહીચંદ્રસ્તદુપદેશાત હુમડ ગાતીય સં. તાતા
ભા૦ માણુકદે તયો: સુત સં. જ્ઞાલા મોહણુદે તથા સં. સૂરજ
સુત વીરજ ભા૦ સંજ્ઞવા નમતિ.

૧૭. ચૌવીસી ધાતુની—ઉંચી ઈંચ ૧૨

લેખ—૧૫૧૮ વર્ષે માઘ સુદી ૫ ગુરો શ્રી મૂળસંધે સરસ્વતિ
ગચ્છે બલાતકારગણે ભ૦ શ્રી દેવેન્દ્રકીર્તિ દેવાસ્તપ ભ૦ આચાર્ય શ્રી
વિદ્યાનંદી દેવા તદ્દુપદેશાત શ્રી હુમડ વંશે એષ્ટી દેવરાજ ભાર્યા
સિરસઘ તયો: પુત્ર નારપતિ શ્રી શાંતિનાથ ચતુર્વિંશતિકા કારાખ
પ્રતિષ્ઠિતમ્ પ્રભુમતિ નિલમ્ શા. નરપતિ ભા૦ ધર્મોદે પ્રભુમતિ.

१८. चौबीसी धातुनी—छंयो छंय ११॥

लेख—सं. १५१२ वर्षे आषाढ सुदी ६ शनें श्री भूगसंधे
 अजातकारगले सरस्वति गच्छे श्री कुंदकुंदाचार्यान्वये ल० श्री पद्मनंदी
 तत्पद्रे आचार्यश्री देवेन्द्रकीर्ति त. प. आ० श्री विद्यानंदी गुणपदेशात्
 हुंमड ज्ञातीय ङा० अं० देवा भार्या इनी सुत साभा भार्या रामति
 अष्टपातिहाय्यं यतुर्विद्यंतिका स्थापिता.

१९. पंचपरमेष्ठी धातुनी छंयो छंय ८

लेख—सं. १५४४ वर्षे वैशाख सुदी ३ सोमे श्री भूगसंधे
 श्री विद्यानंदी तत्पद्रे ल० श्री मल्लीभूषण्य गुणपदेशात् मांढ ज्ञाति
 श्री अ० डाडीया ला० इडी सुतमाधवा ला० गंगाध नित्यम्
 प्रशुभति

२०. पंचपरमेष्ठी धातुनी—छंयो छंय ७

लेख—१५१३ वर्षे वैशाख सुदी ४ गरेठ श्री भूगसंधे ल०
 श्री सकलकीर्ति त० प० ल० श्री सुवनकीर्ति श्री हुं० अ० वीण
 भार्या कुडी सुत लभमा पद्मा इया लभमा भार्या इया अयेते आदि-
 नाथम् नित्यम् प्रशुभति

२१. पंच परमेष्ठि धातुना छंयो छंय ७॥

लेख—संवत् १४६० वर्षे वैशाख सुदी ८ शने श्री भूगसंधे
 अजातकार गले सरस्वते गच्छे ल० श्री पद्मकीर्ति देवा हुंमड वंशे
 नित्यं प्रशुभति.

२२. पंच परमेष्ठि धातुनी छंय ११ छंयो

लेख—सं. १५६४ वर्षे माघ वदी ५ रवौ श्री भूगसंधे श्री
 विद्यानंदी ल० श्री मल्लीभूषण्य श्री लक्ष्मीचंद्र ल० श्री वीरचंद्र
 ल० श्री ज्ञानभूषण्यपदेशात् सिद्धपुरा ज्ञातीय ङा० वरगुण्य भार्या
 मदन तयोः सुती अं० वैष्णवा ला० अण्डे नाना सं० लं० ला०
 राजसिद्धे तयोः सुत इति.....

૨૩. સિદ્ધ પ્રતિમા ધાતુની જાંચી ઈચ્છ ૬
લેખ—સં. ૨૦૧૦ વંશાખ સુદી ૩ બુધવાર સ્વર્ગસ્થ મોતીકાર
જ્ઞેન ચંદનજ્ઞેન મગનલાલ તરફથી.

૨૪. ચૌનીસો ધાતુની જાંચી ઈચ્છ ૩૧૧ લેખ નથી.

૨૫. પદ્માવતી ધાતુની જાંચી ઈચ્છ ૪૧૧ લેખ નથી.

૨૬. પદ્માવતી ધાતુની જાંચી ઈચ્છ ૪૧૧ ધણીજ જુની ધસાધ
મયેલ છે. લેખ દેખાતો નથી.

૨૭. ધાતુની પ્રતિમા લાંબા આસનવાળી પદ્માસન એક ઈચ્છની
લેખ—નથી.

૨૮. પાર્શ્વનાથ ધાતુની ફેણવાળા ૧૧૧ ઈચ્છની લેખ નથી.

૨૯. પાર્શ્વનાથ ધાતુની ૯ ફેણવાળા ૧૧૧ ઈચ્છની લેખ નથી.

૩૦. પાર્શ્વનાથ ધાતુની ૭ ફેણવાળા ૨ ઈચ્છનો.

લેખ—શ્રી મૂળસંધે....

૩૧. પાર્શ્વનાથ ધાતુની ૭ ફેણ સહિત ૨૧ ઈચ્છની.

લેખ—સંવત ૧૬૨૯ મૂળસંધે.

૩૨. પાર્શ્વનાથ ધાતુની ૭ ફેણ સહિત જાંચી ઈચ્છ ૨.

લેખ—મૂળસંધે સંવત ૧૨૩૪.

૩૩. પદ્માસન ધાતુની પ્રતિમા જાંચી ૧૧૧ ઈચ્છ લેખ નથી.

૩૪. પાર્શ્વનાથ ધાતુની ૭ ફેણ સહિત ઈચ્છ ૨ જાંચી.

લેખ—શ્રી મૂળસંધે જુવનકીર્તિપદેશાત ૧૨૩૪.

૩૫. પાર્શ્વનાથ ધાતુની ૭ ફેણ સહિત ૨ ઈચ્છની.

લેખ—શ્રી મૂળસંધે જા. શ્રી લક્ષ્મીચંદ્ર સંવત ૧૫૭૩.

૩૬. મહાવીર પદ્માસન ધાતુની ૧૧૧ ઈચ્છની.

લેખ—જા. શ્રી મહીચંદ્રોપદેશાત.

૩૭. પાર્શ્વનાથ ધાતુની ૭ ફેણ સહિત ૧૧૧ ઈચ્છની.

લેખ—શ્રી મૂળસંધે.

૧૨૮૧) સૂરત દિ. જૈન મૂર્તિ લેખ-સંગ્રહ.

૩૮. પદ્માસન ધાતુની પ્રતિમા ઉંચો ઈંચ ૮ અદામડીનું બાસંડળ સહિત.

લેખ—સંવત ૧૬૮૩ શ્રી મૂળસંધે સરસ્વતિ ગચ્છે બળાત્કારગચ્છે બાં શ્રી વાહિવ્યંદ્ર ત. પ. બાં શ્રી મહોવ્યંદ્ર ગુરોપદેશાત્ સં. અખલ.

૩૯ ચૌમુખ ધાતુની પ્રતિમા ઉંચી ઈંચ ૪ા.

લેખ—સં. ૧૫૮૧ વર્ષે વૈશાખ વદી ૫ ગુરો શ્રી મૂળસંધે શ્રી જ્ઞાનભૂષણ તાં ૫૦ બાં શ્રી વિજયકીર્તિ તાં ૫૦ બાં શ્રી અબાચ્યંદ્રોપદેશાત્ બાં હીર નિત્યં પ્રણમતિ.

૪૦. પાર્શ્વનાથ ધાતુની ૬ ફેણ સહિત ઉંચી ઈંચ ૬ા.

લેખ—સં. ૧૪૬૬ શ્રી મૂળસંધે શ્રી વિદ્યાનંદી ગુરુપદેશાત્ દા. ગાર્યાત ભાર્યા સુત પર્વત બાં માકુ નિત્યં પ્રણમતિ.

૪૧. પાર્શ્વનાથ ધાતુની ૭ ફેણ સહિત ઉંચી ૨ ઈંચ.

લેખ—શ્રી મૂળસંધે શ્રી રતન પ્રણમતિ.

૪૨. ડબલદેવ ધાતુની ઉંચો ઈંચ ૪.

લેખ—સં. ૧૨૮૧ વર્ષે

૪૩. નેમીનાથ પદ્માસન પ્રતિમા ધાતુની ઉંચો ઈંચ ૩ા.

લેખ—સં. ૧૬૮૩ માલ શ્રી મૂળસંધે સં. હીરા બાં મોહણુદે સુત વૃષભ નેમિનાથ પ્રણમતિ.

૪૪. પદ્માવતી ખડ્ગાસન ધાતુની ઉંચો ઈંચ ૭ ઉપર પાર્શ્વનાથ ૬ ફેણ સહિત.

લેખ—શ્રી પદ્માવતી બાં શ્રી વિદ્યાનંદી શ્રી...સં. ૧૫૦૫ વૈશાખ સુદી ૫ ચંદ્રે.

૪૫. ત્રેયાંસનાથ પદ્માસન ધાતુની પ્રતિમા ૩ા ઈંચની.

લેખ—સં. ૧૬૬૬ વર્ષે જ્યેષ્ઠ સુદી ૧૧ શનૌ શ્રી મૂળસંધે બાં પદ્માનંદી પદેશાત્ હું શા. વહા ભાર્યા ઈંદ્રાણી એતાબાં શ્રી ત્રેયાંસનાથ નિત્યં પ્રણમતિ.

४६. पार्श्वनाथ पद्मभासन धातुनी ७ इत्यु सङ्घित उच्यते ३। ष्यनी
लेख—श्री भूगसंधे अ. शीतोपदेशात् इ. या तेन सुत
सावना नमति.

४७ पार्श्वनाथ धातुनी ७ इत्यु सङ्घित ४ ष्यनी.

लेख—सं. १७२२ ङेह सुदी २ शुके श्री भूगसंधे अ० श्री
भेइयद्रोपदेशात् शा. रायवल्बम आ० आध भाषुक प्रत्युमति.

४८. पार्श्वनाथ धातुना ७ इत्यु सङ्घित उच्यते ४। ष्य लेख नथी.

४९ पार्श्वनाथ धातुनी ७ इत्यु सङ्घित ४ ष्यना

लेख—सं. १५३६ वर्षे श्री भूगसंधे श्री लक्ष्मीतीर्ति देवा.
प्रत्युमति.

५०. पार्श्वनाथ धातुना ७ इत्यु सङ्घित उच्यते ४। ष्य

लेख—सं. १५१५.....असाध गयो छे.

५१. पार्श्वनाथ धातुना पद्मभासन ८ इत्यु सङ्घित ३ ष्यना.

लेख—सं. १७३९ मू० अ० पाशंसा अ० श्री महीयद्रो-
पदेशात्.

५२. पार्श्वनाथ धातुना पद्मभासन ७ इत्यु सङ्घित ४ ष्यना.

लेख. सं. १५९५ वै. सु ३ सोमे श्री भूगसंधे अ० श्री
विजयतीर्ति त० प० अ० श्री शुभयद्रं गुरोपदेशात्...प्रत्युमति.

५३. पद्मभासन धातुनी प्रतिभा उच्यते ३। ष्यनी.

सं. १६८३ श्री भूगसंधे अ० श्री पद्मनादी गुरोपदेशात् हुं०
आध हेडभदे संबवनाथ प्रत्युमति.

५४. पार्श्वनाथ धातुना ७ इत्यु सङ्घित ७ ष्यना.

लेख—सं. १५४१ वैशाख वदी ५ गुरे श्री भूगसंधे श्री
मल्लीभूपत्यु गुरोपदेशात् हुमड शातीय भेरी पीवा आं भीपाणु सुत
मञ्जोरविरा सिंहा भे. मञ्जोर सुत जिनदासः प्रत्युमति नित्यं.

૧૩૦ | સુરત દિ. ગૈન મૂર્તિ લેખ—સંમહ.

૧૫ રત્નત્રય ધાતુના ઉચ્ચી ઈચ ઠા.

લેખ—સં. ૧૫૩૫ શ્રી મૂળસંઘે લ૦ શ્રી જીવનકીર્તિ ત૦ ૫૦
લ૦ જ્ઞાનભૂષણ ગુરૂપદેશાત.

૧૬ રત્નત્રય ધાતુના ઉચ્ચી ઈચ ઠા.

લેખ—સં. ૧૫૩૫ શ્રી મૂળસંઘે લ૦ શ્રી જીવનકીર્તિ ત૦ ૫૦
લ૦ શ્રી જ્ઞાનભૂષણ ગુરૂપદેશાત હું. શ્રે. વાંકા ભા. ભરતાદે સુત નામા
વ હરસી ધરમસી.

૧૭. વાસુપૂજ્ય પદ્માસન ધાતુની પ્રતિમા પાછળ અદામડી
સહિત ઉચ્ચી ઈચ ૭ા.

લેખ—સં. ૧૬૮૦ વૈશાખ વદી ૫ ગુરો મૂળસંઘે કુંદકુંદાન્વયે
લ૦ શ્રી વાદિયંદ્રસ્ત. ૫૦ લ૦ શ્રી મહીયંદ્રોપદેશાત હુંગડ જ્ઞાતીય
જાવા નયાઇ શ્રી વાસુપૂજ્ય પ્રણમતિ નિત્યમ.

૧૮. વાસુપૂજ્ય પદ્માસન પ્રતિમા ધાતુની અદામડી સહિત ઉચ્ચી
૬ા ઈચની.

લેખ—સં. ૧૬૧૭ વર્ષે માધ વદી ૨ શ્રી મૂળસંઘે લ૦ શ્રી
વિજયકીર્તિ ત૦ ૫૦ લ૦ શ્રી શુભયંદ્રસ્ત. ૫૦ લ૦ શ્રી સુમતિ-
કીર્તિ ગુરૂપદેશાત હુંગડ જ્ઞાતીય સ. હરયા ભા૦ લાટી તત્પુત્ર સં.
ડાયવત્ લ૦ શ્રી વાસુપૂજ્ય નિત્યં પ્રણમતિ.

૧૯ પદ્માસન ધાતુની પ્રતિમા ૪ ઈચની.

લેખ—સં. ૧૬૮૨ માધ સુદી ૫ મૂળસંઘે શ્રી...દેવકી શ્રી
વિમલનાથ પ્રણમતિ.

૨૦. પદ્માવતી ધાતુનાં ઉચ્ચી ઈચ ૫ા.

લેખ—સં. સં. ૧૬૨૬ વર્ષે ભેઠ સુદી ૧૧ સનો શ્રી મૂળસંઘે
લ૦ શ્રી પદ્માવતી ગુરૂપદેશાત સુરત વસતન્વ હુંગડ જ્ઞાતીય યા.
દિગ્ગજ ભાષી શ્રી શામરાદે તયોઃ પુત્ર રૂપજી દિ. પુત્ર મનમતે શ્રી
પાદ્મનાથ તકલમ્ પદ્માવતી નિત્યં પ્રણમતિ.

६१. पद्मासन धातुनी प्रतिमा ७थी ६थ घंटा.

होम. सं. १५३५ वैशाख सुदी ३ गुरो श्री भूणसंधे सरस्वति-
गच्छे ल० श्री सकलकृतिदेवा त० प्र० ल० श्री त्रिभुवन्दरप्रति
अतिष्ठितम्. अ. वीरहास शांतिनाथ सदा नित्यं प्रणमति.

६२. पार्श्वनाथ धातुनी ७ देव्य सहित ३॥॥ ६थ घंटा.

होम—सं. १५६४ श्री भूणसंधे श्री ज्ञानभूषण्य उपदेशात् सिद्ध-
पुरा सं. मज्जोर ल० सहजलदे सं. रतनसी ल०. माधलदे रतनादे
अणुमति.

६३. पार्श्वनाथ धातुनी पद्मासन ४ ६थ घंटा.

होम—श्री भूणसंधे ल० श्री मल्लीभूषण्य शि. श्री कल्याण्यकृति.

६४. पार्श्वनाथ धातुनी पद्मासन ४ ६थ घंटा.

होम—सं १५८६ वशाख सुद १३ रवो श्री भूणसंधे श्री
मल्लीभूषण्य पदे ल० श्री लक्ष्मीयंद्र प्रणुमति नित्यम् ल० श्री
अंलययंद्रः प्रतिष्ठितम्

६५. पार्श्वनाथ धातुनी पद्मासन ७थी ४ ६थ घंटा.

होम—श्री भूणसंधे ल० लक्ष्मीयंद्रः प्रणुमति ल० वीरनदी
ज्ञानभूषणेन प्रतिष्ठितम्

६६. पद्मासन धातुनी प्रतिमा ७थी ३॥ ६थ घंटा.

सं. १७२२ जेठ सुद २ शुके श्री भूणसंधे श्री मेरुयंद्री ...

६७. पद्मासन धातुनी प्रतिमा ३॥ ६थ घंटा.

होम—सं. १७२२ उपर प्रभाणे.

६८. पार्श्वनाथ पद्मासन धातुनी ८ देव्य सहित ४ ६थ घंटा.

सं. १७१३ वर्षे श्री भूणसंधे श्री लक्ष्मीयंद्रीपदे ल० सुद १३ ६थ घंटा
अंभा रूपा देव्य नित्यं प्रणुमति.

૧૩૨ । સૂરત હિ. જૈન મૂર્તિ લેખ-સંગ્રહ.

૬૯. પાર્શ્વનાથ ધાતુ પદ્માસન ઉચ્ચી ઇંચ ૪.

લેખ—સં. ૧૫૩૧ વર્ષે વશાખ વદી ૮ શુક્રે શ્રી કાષ્ટાસંઘે
બં શ્રી સ્ત્રેમકીર્તિ પ્રતિષ્ઠિતમ્

૭૦. ચૌવીસી ધાતુની ઉચ્ચી ઇંચ ૩૧.

લેખ—સં. ૧૬૯૩ વર્ષે માઘ વદી ૧ રવૌ શ્રી મૂળસંઘે સર-
સ્વતિગચ્છે કુંદકુંદાભાર્યાન્વયે બં શ્રી પદ્મનંદી પ્રતિષ્ઠિતમ્ ધ.
રામજી સં. રતન ભાં નિત્યં પ્રણુમતિ નિત્યમ્.

૭૧. નંદીશ્વર ધાતુની ચૌમુખી આવશ પ્રતિમા સહિત ઉચ્ચી
ઇંચ ૧૧૧।

લેખ—સં. ૧૪૨૨ વર્ષે જ્યેષ્ઠ સુદી ૨ શુક્રે મૂળસંઘે સરસ્વતિ
ગચ્છે કુંદકુંદાચાર્યાન્વયે બં શ્રી પદ્મનંદા દેવા ત. ૫ બં શ્રી
દેવેન્દ્રકીર્તિ ઉપદેશાત હુમડ જ્ઞાતી સધવી શ્રી સીમજી ભાર્યા ધનખાઇ
તયોઃ પુત્ર સંધવી શ્રી નાના તથા.....ભાર્યા ચાંગખાઇ તયોઃ પુત્રૌ
શા. ચાં. ૩૫જી તથા મનજી પ્રણુમતિ.

૭૨. ચૌવીસી ધાતુની ૧૩ ઇંચની આગળ ઘણું ચિત્રકામ છે.

લેખ—સંવત ૧૫૬૭ વર્ષે વૈશાખ સુદી પૂનેમ શ્રી મૂલસંઘે
સરસ્વતિ ગચ્છે બળાત્કારગણે શ્રી કુંદકુંદાચાર્યાન્વયે બં શ્રી સકલકીર્તિ
તતપદે બં જીવનકીર્તિ ત. ૫. બં જ્ઞાનભૂષણ ત. ૫. બં જિનચંદ્ર
ગુરુ ઉપદેશાત હુમડ મોદી દયાળ ભાર્યા લાલો સુત કમિ સુત હર્ષિ
જ્યવંત એતે શ્રી શાંતિનાથમ્ નિત્યમ્ પ્રણુમતિ શા. રહયા ભાર્યા
સુત શ્રીવંત પ્રણુમતિ.

૭૩. સુમતિનાથ ધાતુની સાહુડી ચિન્હ ૧૦૧ ઇંચની.

લેખ—સં. ૧૮૨૨ વર્ષે દ્વિતીય ચૈત્ર સુદી ૭ દિને જુષ્ઠે શ્રી
મૂલસંઘે સરસ્વતિ ગચ્છે બળાત્કારગણે બં ચંદ્રકીર્તિ ત. શિષ્ય
શ્રી સોજી તદગુરુભાતા શ્રી ભેદજી સુમતિનાથમ્ નિત્યં પ્રણુમતિ.

૭૪. ચૌવીસી ધાતુની જિંચી ઇંચ ૧૨.

लेख-सं. १७४७ वर्षे द्वागण्य सुदी ५ सोमे श्री भूणसंधे कुंडकुंदाचार्यान्वये ल० श्री सकलकृतिं तदन्वये ल० श्री पद्मनंदी त. ५ ल० देवेन्द्रकृतिं त. ५. ल० श्री क्षेमकृतिं गुरुपदेशात् विश्व अंदरवासी हुमड गति अ. शापी संघरी मनञ्जु भार्या मोहनदेतत् सुत सं प्रेमञ्जु सं. मोती वहु सं. डीरञ्जु भार्या सं. शाम वहु तत् सुत कुंवरञ्जु ल० नानी वहु अते श्री अनंतनाथ यौवीसी नित्यं प्रथुमति.

७५. तीन यौवीसी धातुनी उंच्यी छंय १४.

श्री भूणसंधे भारतीगच्छे दीप पद्मनंदी त० ५० ल० श्री अंद्रकृतिं ल० श्री विद्यानंदी शिष्य.....संवत.....वैशाम शुक्ल पांचमे लेख छे पण्य पराम्पर वंचायतो नथी ! हुमड गतिवाणाम् सुकी छे.

७६. यौवीसी धातुनी ११ छंयनी.

लेख-सं. १५१८ वर्षे माघ सुदी पांचमना दिने श्री भूणसंधे सरस्वति गच्छे ल० श्री देवेन्द्रकृतिं तत् शिष्य व्याचार्य श्री विद्यानंदी देवा तद्गुरुपदेशात् हुमड गति वीसा अक्षी नारद भार्या इपीण्णी तयोः पुत्र मदन भार्या वीर अते श्री शक्तिनाथ अतुपिंशतिका काराचिन्म नित्यं प्रथुमति.

७७. पार्श्वनाथ धातुनी उंच्यी २ छंयनी. लेख नथी.

७८. यौवीसी धातुनी उंच्यी छंय १२.

लेख-सं. १५३४ वर्षे माघ भास शुक्ल पक्षे पांच्ये श्री भूणसंधे सरस्वतिगच्छे अलातकारगच्छे श्री कुंडकुंदाचार्यान्वये ल० श्री विद्यानंदी त० ५० ल० भल्लीभूपण्य त० ५० ल० श्री लक्ष्मीचंद्रो पदेशात् हुमड गति सं. पाती मुका दो डी पुत्रोः सं. धर्मदास

૧૩૪] સુરત દિ. જૈન મૂર્તિ લેખ-સંગ્રહ.

લીરાદે શા કરમસિ ભાર્યા લીલાદે ભાર્યા જ્વરાજ આદિનાથ ચતુર્વિ-
સતિ હી દિ પ્રતિષ્ઠિતમ્.

૭૯. ચૌતીસી ધાતુની ઉંચી ઇંચ ૬. લેખ નથી.

૮૦. પંચપરમેષ્ઠો ધાતુની ઇંચ ૬.

સં. ૧૨૪૬ લેખ બસાઇ ગયો છે.

૮૧. પાર્શ્વનાથ ધાતુની ૫ ફેણુ સહિત ઉંચી ઇંચ ૬. આળુ-
ખાળુ પદ્માવતી છે.

લેખ—સં. ૧૬૮૬ વર્ષે મૂળસંધે કુમુદ્યંત્રોપદેશાત્ સં મેલજી
ભાર્યા ચેવલદે....

૮૨. પદ્માસન પ્રતિમા ધાતુની ૫ ઇંચ

સં. ૧૬૮૧ દાગળુ વદ ૧૩ ગુરૌ શ્રી મૂળસંધે બ૦ શ્રી રામ-
જીર્તિ ગુરુપદેશાત્ ગાંધી શ્રાવત ભાર્યા સીજતદે સુત ગાંધી દાનજી
ભાર્યા પ્રમાદે પ્રણુમતિ.

૮૩. પાર્શ્વનાથ ધાતુની ઉંચી ઇંચ ૨૧ પ્રાચીન. લેખ નથી.

૮૪. પાર્શ્વનાથ ધાતુની ૭ ફેણુ સહિત ઉંચી ઇંચ ૨૧ લેખ નથી.

૮૫. પાર્શ્વનાથ ધાતુની ૬ ફેણુ સહિત ઉંચી ઇંચ ૧૧૧ લેખ નથી.

૮૬. પાર્શ્વનાથ ધાતુની ૭ ફેણુ સહિત ઉંચી ૨૧૧ ઇંચ.

લેખ—શ્રી મૂળસંધે.....

૮૭. પદ્મમાસન ધાતુની ૨ ઇંચની

લેખ—સં. ૧૫૬૭ શ્રી મૂળસંધે બાઇ રડી.

૮૮. પદ્મમાસન ધાતુની પ્રતિમા ઉંચી ૪૧ ઉપર બહામડી
સહિત હા. ઉંચા.

લેખ—સંવત ૧૫૮૫ મૂળસંધે શ્રી સુમતિબાઇ માણિકચંદ.

૮૯. પાર્શ્વનાથ ધાતુની ૫ ઇંચની ૭ ફેણુ સહિત.

લેખ—સંવત ૧૬૨૩ શૌચ વહી ૮ શુક્રે શ્રી મૂળસંધે ભ૦ શ્રી
માનભૂષણ શ્રી પ્રભાચંદ્રોપદેશાત્ સિંહપુરા શ્રેષ્ઠિ લાખા બાર્યા હરપદેઃ
તત્ પુત્રો ભાનજી જયરાજો પ્રણમતિ.

૯૦. પદ્માસન ધાતુની ૪૫ ઈંચની.

લેખ—સંવત ૧૫૨૬ વર્ષે શ્રી મૂળસંધે સંધે ભ૦ શ્રી વિદ્યાનંદી
ગુરુપદેશાત્ સિંહપુરા જ્ઞાતીય સા કાંસા ભા૦ ખડસ પુત્ર દમઠ...
આદિનાથમ્ પ્રણમતિ.

૯૧. પાર્શ્વનાથ ધાતુની ૯ ફેણુ સહિત ઊંચી ૩ ઈંચની.

લેખ—સં. ૧૫૧૧ વર્ષે શ્રી મૂળસંધે આચાર્ય વિદ્યાનંદીદેવા.

૯૨. પાર્શ્વનાથ પદ્માસન ધાતુની ૭ ફેણુ સહિત ૩ ઈંચની.

લેખ—સં. ૧૭૮૪ વર્ષે ભ૦ શ્રી.....પ્રણમતિ.

૯૩. પાર્શ્વનાથ ધાતુની ૭ ફેણુ સહિત ૩૫ ઈંચની.

લેખ—સં. ૧૫૧૮ માઘ સુદી ૫ શ્રી મૂળસંધે આચાર્ય શ્રી
વિદ્યાનંદી ગુરુપદેશાત્ સિંહપુરા જ્ઞાતીય.

૯૪. પદ્માસન ધાતુની પ્રતિમા ઊંચી ઈંચ ૩૫.

લેખ—સં. ૧૭૨૨ જ્યેષ્ઠ સુદી બીજી શુક્રે શ્રી મૂળસંધે ભ૦
શ્રી મેશ્વરોપદેશાત્...પ્રણમતિ.

૯૫. પદ્માસન ધાતુની ૭ ફેણુ સહિત પ્રાચીન. લેખ વંચાણ
નથી. ઊંચી ઈંચ ૩.

૯૬. પદ્માસન પાર્શ્વનાથ ધાતુની ૭ ફેણુ સહિત ૨૫ ઈંચની
બેડોળ.

૯૭. પાર્શ્વનાથ ધાતુની ઊંચી ઈંચ ૨૫

લેખ—શ્રી મૂળસંધે ભ૦ શ્રી ચંદ્રકાંતિ પ્રતિષ્ઠિતમ્.

૯૮. પદ્માસન ધાતુની ૭ ફેણુ સહિત ઊંચી ઈંચ ૭.

૧૩૬] સૂરત દિ. જૈન મૂર્તિ લેખ-સંગ્રહ.

લેખ—સં. ૧૬૮૧ મૂળસંઘે ભ૦ શ્રી કુમુદ્યંત્રોપદેશાત્ સં.
તપમયી નિત્યં પ્રણમતિ.

૬૯ રત્નત્રય ધાતુની ઇંચ ૩૩.

લેખ—સં. ૧૫૩૫ શ્રી મૂળસંઘે ભ૦ શ્રી જુવનકીર્તિ શ્રી
જ્ઞાનભૂષણ્ય શુરપદેશાત્.

૧૦૦. રત્નત્રય ધાતુની ઉંચી ઇંચ ૩૩ લેખ ઉપર પ્રમાણે.

૧૦૧ રત્નત્રય ધાતુની ઇંચ ૩૩ લેખ ઉપલોજ છે.

૧૦૨. પદ્માસન ધાતુના ૩૩ ઇંચની ઉપર બદામડો સહિત.

લેખ—શ્રી મૂળસંઘે ભ૦ શ્રી જ્ઞાનભૂષણ્ય શ્રેષ્ઠી નાથા બાર્યા
બાપ કનહાઇ પુત્રો બાઇ અગ્રદી

૧૦૩. પદ્માસન ધાતુની ૧૧ ઇંચની

લેખ—ભ૦ શ્રી મહીચંદ્રોપદેશાત્.....

૧૦૪. પદ્માસન પાર્શ્વનાથ ફેણુ તૂટેલી છે.

લેખ—મૂળસંઘે ભ૦ શ્રી વાહીચંદ્રોપદેશાત્.....

૧૦૫. પદ્માસન ધાતુની ૧૧૧ ઇંચની.

લેખ—ભ૦ શ્રી મહીચંદ્રોપદેશાત્.....

૧૦૬ પદ્માસન ધાતુની પાર્શ્વનાથની ૭ ફેણુ સહિત ૮ ઇંચની
શ્રી મૂળસંઘે.

૧૦૭. પદ્માસન ધાતુની પ્રતિમા ૩ ઇંચની.

લેખ—સં. ૧૬૨૨ જોઠ બીજ શુકે ભ૦ શ્રી મેરચંદ્ર.....

૧૦૮. પાર્શ્વનાથ ધાતુની ૩ ઇંચની ૭ ફેણુ સહિત.

લેખ—સં. ૧૫૧૬ આચાર્ય શ્રી વિદ્યાનંદી હુમડ વરો શા રત્ના
આધી તથો: પુત્ર.....

૧૦૯. પાર્શ્વનાથ ધાતુની ૭ ફેણુ સહિત ૩ ઇંચની

લેખ—૧૬૧૬ વર્ષે શ્રી મૂળસંઘે જાન શ્રી સુમતિકીર્તિ ગુરુ-
પદેશાત્ હું યા વીરદાસ પ્રણમતિ.

૧૧૦. પદ્મમાસન ધાતુની ૨ા ઈયની.

લેખ—સં. ૧૫૧૭ વર્ષે શ્રી મૂળસંઘે ઐષ્ટી લાખા ભાર્યા... ..

૧૧૧. પદ્મમાસન ધાતુની ઈય ૧૩ ની.

લેખ—સં. ૧૬૧૮ વર્ષે શ્રી મૂળસંઘે.....

૧૧૨. પદ્મમાસન ધાતુની ૨ા ઈયની ઉપર બદામડી છે.

લેખ—સં. ૧૫૬૬ વર્ષે.....

૧૧૩. પદ્મમાસન ધાતુની ૧ા ઈયની ૭ ફેલુ સહિત.

લેખ—શ્રી મૂળસંઘે.....

૧૧૪. પદ્મમાસન ધાતુની પ્રતિમા ૨ા ઈયની.

લેખ—સં. ૧૫૮૧ વર્ષે મૂળસંઘે જાન શ્રી શુભચંદ્ર સં. હીરા
ભાર્યા મમાધ પ્રણમતિ.

૧૧૫ પદ્મમાસન ધાતુની ૧ા ઈયની

લેખ—મહાચંદ્રોપદેશાત્

૧૧૬. પદ્મમાસન ધાતુની પ્રતિમા ૩ ઈયની.

લેખ—સં. ૧૬૬૦ મૂળસંઘે શ્રી વાહોચંદ્ર પ્રતિષ્ઠિતમ્ જાનપુરા
ઐષ્ટી નગ ભાર્યા સંઘવી બદે સુત તેજમલ ભાર્યા ઇચ્છાદે વેશિષ્ટ ઝોત્રે
નિત્ય પ્રણમતિ.

૧૧૭. પદ્મમાસન ધાતુની ૨ા ઈયની.

લેખ—જાન શ્રી રામકીર્તિ ઉપદેશાત્ દોશી રાજમલ.

૧૧૮. પદ્મમાસન ધાતુની પ્રતિમા ઈય ૪ા ની બદામડી સહિત.

લેખ—સં. ૧૬૮૪ વર્ષે જાન શ્રી કમુદચંદ્રોપદેશાત્ સં. ખેમજી
નિત્ય પ્રણમતિ.

૧૧૯. પદ્મભાસન ધાતુની ૭ ફેણ સહિત ૨૧ ઇંચની.

લેખ—મૂળસંઘે બ૦ શ્રી ભુવનકીર્તિ સં. ૧૨૭૪.

૧૨૦. પાર્શ્વનાથ ધાતુની ૭ ફેણ સહિત ૨૧૧ ઇંચની.

શ્રી મૂળસંઘે ભુવનકીર્તિ ઉપદેશાત્ સં. ૧૨૭૪.

૧૨૧. પદ્મભાસન ધાતુની પ્રતિમા ઈંચ ૩ ની.

લેખ—સં. ૧૬૬૬ વર્ષે જ્ઞેઃ સુદી ૧૧ સનૌ શ્રી મૂળસંઘે બ૦ શ્રી પદ્મમંદી ઉપદેશાત્ હુબલ ઝાઝ ઠાયજી શાજી ધર્મનાથમ્ પ્રણ્યમતિ.

૧૨૨. પદ્મભાસન ધાતુની પ્રતિમા ઈંચ ૫૧૧ ની.

લેખ—સં. ૧૬૮૧ વર્ષે કાગળ્ય વદ ૧૩ ગુરૌ મૂળસંઘે બ૦ રામકીર્તિ ગુરુપદેશાત્ શા. હરજી ભાર્યા હીરાદે વાધજી પ્રણ્યમતિ.

૧૨૩. પાર્શ્વનાથ ધાતુની ૨૧૧૧ ઇંચની ૭ ફેણ સહિત.

લેખ—સં. ૧૬૫૧ વર્ષે મહા સુદી ૧૩ શુક્ર.

૧૨૪. પાર્શ્વનાથ ધાતુની ૨૧૧ ઇંચની.

લેખ—શ્રી મૂળસંઘે શ્રી વાદિકૃપણ્ય....

૧૨૫. પાર્શ્વનાથ ધાતુની ઈંચ ૨૧૧૧ ની ૭ ફેણ સહિત

લેખ—સં. ૧૫૭૬...શ્રી મૂળસંઘે બ૦ શ્રી વિજયકીર્તિ શ્રેષ્ઠી નંના.

૧૨૬. પદ્મભાસન ધાતુની ઈંચ ૧૧૧ ની.

લેખ—બ૦ શ્રી મહીચંદ્રોપદેશાત્.

૧૨૭. ચૌમુખી પ્રતિમા ઈંચ ૩૧૧ ની.

લેખ—સં. ૧૫૮૫ શ્રી મૂળસંઘે બ૦ શ્રી વિજયકીર્તિ ઝાઝ ગેરી પ્રણ્યમતિ.

૧૨૮. પદ્મભાસન ધાતુની પ્રતિમા ઈંચ ૮૧૧ ની.

લેખ—આજીતનાથ હાથીનું ચિન્હ

सं. १८२२ वर्षे अत्र सुदी ७ श्री भूणसंधे ७० श्री जेमियंद्र. तत् शिष्य भरत सं. रामचंद्र निरयं प्रथुमति.

१३४. यौवीसी धातुनी रत्नत्रय सहित ङंयी छंय १०.

लेख—सं. १४६६ वर्षे वैशाख वही ५ गुरो श्री भूणसंधे सरस्वति गच्छे पद्मनंदी शिष्य श्री कुमुदचंद्र क्षांतिका अनंत श्री रत्नत्रय यतुवंशतिकाराया प्रथुमति.

१३५ यौवीसी धातुनी ङंयी छंय १०.

लेख—सं. १६११ वर्षे भाष वही ८ गुरो श्री भूणसंधे सरस्वति गच्छे जणाकारगच्छे श्री कुंदकुंदायार्या-वर्षे श्री सकलकीर्तिदेवा त. प. ७० श्री भुवनकीर्तिदेवा त. प. ७० श्री ज्ञानभूषणदेवा त. प. ७० श्री शुभचंद्र गुरुपदेशात् गंधार महिरे गांधी कडिआ ७०० ज्वादे सुत गोद्वया ७०० गमादे.....आदिनाथ नित्यं प्रथुमति हू० गंगा जोत्रे शुभं भवतु.

१३६. रत्नत्रय यौवीसी धातुनी ङंयी छंय ११

लेख—सं. १४६६ वर्षे वैशाख वही ३ सोमे श्री भूणसंधे सरस्वतिगच्छे भुनिओ देवेन्द्रकीर्ति त. शिष्य श्री विद्यानंदीदेवा श्री कुंभड वीसा था साभेता लार्या इडी तयोः पुत्र सारानी लार्या गोरी कु. हगणी तयोः सु. अदानदा राज् भातृ उपाध्या लार्या पथुपर तयोः पुत्रौ मस्वा माधाराज् लमोरानी श्रयांसिनाथ.....

१३७. यौवीसी धातुनी ङंयी छंय ६॥॥

लेख—सं. १४६० वर्षे वैशाख सुदी ६ शनौ श्री काष्ठा संधे वागडगच्छे ७० श्री धर्मकीर्ति त. प. ७० धर्मकीर्ति त. प. ७० श्री नरेन्द्रकीर्ति कुंभड ज्ञातिय पंभोचर जोत्रे.....कुंभवा..... श्री शीतलमल्लम् प्रथुमति.

१३८. सरथुपादुका धातुनी शास्त्र नी

લેખ—સં. ૧૭૪૩ વર્ષે માઘ માસે શુકલ પક્ષે ૧૩ સોમવાસરે
-સૂર્યપુરે (સૂરત) શ્રી વાસુપૂજ્ય ચૈતાલ્યે શ્રી મૂળસંધે સરસ્વતિગચ્છે
બલાતકાર ગણે શ્રી કુંદકુંદાચાર્યાન્વયે ભ૦ શ્રી કુમુદચંદ્ર ત. ૫ ભ૦
-શ્રી અભયચંદ્ર દેવા ત. પદોધારણ્ય ભ૦ શ્રી શુભચંદ્રસ્ય પાદુકામિદમ્
-ભ૦ શ્રી રતનચંદ્ર પ્રતિષ્ઠિતમ્. બ્રહ્મશ્રી પદ્મસાગર નિત્યં પ્રણમતિ.

૧૭૬. ૩૫િ મંડળ યંત્ર ધાતુનું ૧૧ ઇંચનું.

લેખ—સં. ૧૭૨૨ વર્ષે જ્યેષ્ઠ સુદી ૨ શુક્રે શ્રી મૂળસંધે
-સરસ્વતિ ગચ્છે બલાતકારગણે કુંદકુંદાચાર્યાન્વયે ભ૦ શ્રી વીરચંદ્ર
-ભ૦ શ્રી જ્ઞાનભૂપણ્ય ભ૦ શ્રી પ્રભાચંદ્ર ભ૦ શ્રી વાદીચંદ્ર ભ૦ શ્રી
-મહીચંદ્ર ત. ૫ ભ૦ શ્રી મેરચંદ્રોપદેશાત્ વીસાહુમઠ જ્ઞાતીય દોસી
-વીરજી સૂરજી ભાર્યા બાઈ અબ્જાબાઈ તથા: સુત દોસી મનજી
-પ્રણમતિ.

૧૪૦. ૩૫િમંડળ યંત્ર ત્રાંયાનું ૧૧૧ ઇંચનું.

લેખ—સં. ૧૬૮૬ વર્ષે જ્યેષ્ઠ વદી ૧૧ બુધે શ્રી મૂળસંધે
-સરસ્વતિ ગચ્છે બલાતકારગણે ભ૦ શ્રી વીરચંદ્ર ભ૦ શ્રી જ્ઞાનભૂપણ્ય
-ભ૦ શ્રી પ્રભાચંદ્ર, ભ૦ શ્રી વાદીચંદ્ર, ભ૦ શ્રી મહીચંદ્રોપદેશાત્.

૧૪૧. ત્રાંયાનું યંત્ર ચોરસ ૧૨×૧૨ કહ્લીકુંડ પાર્શ્વનાથ
યંત્ર

લેખ—સં. ૧૫૦૪ વર્ષે ફાલ્ગુન સુદી ૧૧ ગુરો શ્રી મૂળસંધે
-સરસ્વતિ ગચ્છે બલાતકારગણે કુંદકુંદાચાર્યાન્વયે ભ૦ સકલકીર્તિ
-દેવાસ્ત. ૫ ભ૦ શ્રી ભુવનકીર્તિ ગુરોપદેશાત્ હુમઠ વંશે શ્રી ખેમા
-બાર્યા નિત્યં પ્રણમતિ

૧૪૨. ત્રાંયાનું યંત્ર ચોરસ ૧૨×૧૨ નું સિદ્ધ ચિંતામણી
યંત્ર

લેખ—સં. ૧૫૦૪ વર્ષે ફાલ્ગુણ્ય સુદી ૧૧ ગુરો શ્રી ગંધાર
-તેલા કૂબે શ્રી આદીશ્વર જિનાલયે શ્રી મૂળસંધે બલાતકાર ગણે
-સરસ્વતિ ગચ્છે શ્રી કુંદકુંદાચાર્યાન્વયે શ્રી પદ્મમંદી દેવા તત્પદે ભ૦

શ્રી સકલકીર્તિ દેવા તત્તશિષ્ય શ્રી જીવનકીર્તિ દેવા વૃષ નંદ સિદ્ધચક્ર
યંત્રમ્ શ્રી હુંગડ જ્ઞાતિય શ્રી સંગ્રામ ભાર્યાણિય યંત્ર નિત્યમ્
પ્રણમતિ

૧૪૩ તાંબાનું યંત્ર ચોરસ ૧૦×૧૦ નું કલિકુંડ પાશ્વનાથ યંત્ર.

લેખ ભાંગી તુટી ગયો છે સં....૯૮ સુદી ૧૫ રવૌ એક જગ્યાએ.
હું. સં. કાળવદે શ્રી કુંદકુંદાચાર્ય બં પદ્મનંદી દેવા તત્તશિષ્ય
શ્રી મહીચંદ્ર દેવા અનંત શ્રી.....વાણક ભાંગી ગયેલું છે આબુ-
આબુ ૮ ગોળ ઠાઠા છે તે તે દરેકમાં પાછા ૮ ઠાઠા છે.

૧૪૪ ધાતુનું ગોળ યંત્ર દશલક્ષણનું ૪૫ ઈંચનું.

લેખ-સં ૧૫૮૧ વર્ષે પોષ વદી ૧૨ શુક્રે શ્રી મૂળસંઘે બં
શ્રી શુભચંદ્રો પદેશાત હું શ્રે જીવા ભાર્યા આઠ પુરી સતવીર ભાં
અછગાદે ભવત્વા.

૧૪૫. સોલહ કારણ યંત્ર ધાતુનું ૫ ઈંચનું.

લેખ-સં. ૧૭૨૨ વર્ષે જ્યેષ્ઠ સુદી ૨ શુક્રે શ્રી મૂળસંઘે બં
શ્રી મેરૂચંદ્રો પદેશાત સિદ્ધપુરા જ્ઞાતિય શ. વાચળ નાથળ નિત્યમ્
પ્રણમતિ.

૧૪૬. સિદ્ધચક્ર યંત્ર ધાતુનું ૫ ઈંચનું.

લેખ-સં. ૧૬૦૩ વર્ષે જ્યેષ્ઠ વદી ૧૦ સોમે શ્રી મૂળસંઘે બં
શ્રી શુભચંદ્ર ગુરૂપદેશાત હું શાં ધીગા ભાં ધર્મદે તયોઃ સુત
નાકર ભાં નાયકદે એતે નિત્યમ્ પ્રણમતિ.

૧૪૭. ધાતુનું યંત્ર સમ્યગ્દર્શન યંત્ર ૫૫ ઈંચનું.

લેખ-સં. ૧૬૮૬ વર્ષે વૈશાખ સુદો ૨ શુક્રે શ્રી મૂળસંઘે બં
શ્રી પદ્મનંદી ગુરૂપદેશાત હું ગાંધી વીરા નિત્યમ્ પ્રણમતિ.

૧૪૮. ધાતુનું યંત્ર સોલહકારણનું ગોળ ૬ ઈંચનું.

લેખ-સં. ૧૭૨૨ વર્ષે જ્યેષ્ઠ સુદી ૨ શુક્રે શ્રી મૂળસંઘે

अलाकारगणे ल० श्री महीयंद्र ल० श्री मेरुयद्रोपदेशात् हुंभः
जातीय आक्ष रतन छदम् यंत्रम् प्रथुमति

१४६. सिद्धयुक्त यंत्र धातुनुं गेण ६ ध्यनुं.

लेख—संवत् १७२२ वर्षे ज्येष्ठ सुदी २ शुके श्री भूणसंधे
ल० श्री महीयंद्र त. प. ल० श्री मेरुयद्रोपदेशात् हुंभः जातीय
शा सुंदर ज्वराज तरय भार्या आक्ष यंपा प्रथुमति.

१५०. धातुनुं सोलहकारण्य यंत्र गेण ६ ध्यनुं.

लेख—संवत् १७१७ वर्षे शक्युष्य सुदी २ श्री भूणसंधे
सरस्वति गच्छे अलाकारगणे ल० श्री कुंडकुंडाचार्या-वये ल० श्री
पद्मनंदी देवा त. प. ल० श्री देवेन्द्रकीर्ति गुरुपदेशात् हुंभः जातीय
शा० लीमञ्जु सूरजु भार्या दानादे तयोः पुत्र शा० धर्मदास भार्या
हीरादे ला० सं. विमलदास नित्यम् प्रथुमति.

१५१. धातुनुं यंत्र याा ध्यनुं सिद्धयुक्त यंत्र.

लेख—संवत् १५८८ वर्षे ज्येष्ठ वदी ४ शुधे श्री भूणसंधे
ल० श्री शुभयंद्र गुरुपदेशात् हुंभः जातीय शुधे गेत्र शा०
सधारणसा.....नित्यम् प्रथुमति.

१५२. कलिकुंड पार्वनाथ यंत्र ६ ध्यनुं गेण धातुनुं.

लेख—सं. १६१६ वर्षे वैशाख सुदी १५ शुके श्री भूणसंधे
ल० श्री सुमतिकीर्ति गुरुपदेशात् शा० शाकपतन वास्तव्य समस्त
श्री संक्ष श्री कलिकुंड यंत्रम् नित्यम् प्रथुमति.

१५३. धातुनुं यंत्र सोलहकारण्यनुं ६ ध्यनुं गेण.

लेख—सं. १५६७ अषाढ सुदी ५ भोमे श्री भूणसंधे ल०
श्री विष्णुकीर्ति गुरुपदेशात् समस्त श्री संक्षेन कारापतम्.

१५४. सिद्धयुक्त धातुनुं ७ ध्यनुं.

लेख—सं. १६४१ वर्षे माघ वदी १३ शुधे श्री भूणसंधे
श्री सुमतिकीर्ति त. प. ल० श्री गुणकीर्ति गुरुपदेशात् हुंभः वदी

श्रीमञ्जु सं. जेमञ्जु सं. तामञ्जु सं. रामञ्जु सं. सांतिदास,
सं. सुमतिदास नित्यम् प्रज्जुमति.

१५५. सम्भग्दर्शन यंत्र धातुनुं पा॥ छंयनुं

लेख-सं. १५४१ वर्षे श्री भूणसंधे ल० श्री सकलकीर्ति, ल०
श्री सुवनकीर्ति त. प. ल० श्री ज्ञानभूषण्य गुरपदेशात् गुर सभर्ष
राटे नित्यम् प्रज्जुमति.

१५६. अनंतनाथ धातुनुं गेण ८ कोटांनुं दरेक कोटांमां उँ
हंसः छे.

लेख-सं. १६७८ वर्षे जेह सुदी १० शुके श्री भूणसंधे ल०
श्री रामकीर्ति गुरपदेशात् शा. संभघ भार्या कुपुरहे श्री छद्रमम
सा० सूरजदेव.

१५७. सिद्ध यंत्र धातुनुं ४॥ छंय लेख पथी.

१५८. जलयात्रा यंत्र योरस उ छंयनुं.

१५९. सिद्धयक यंत्र धातुनुं गेण ६ छंयनुं.

लेख-सं. १६९१ वैशाख सुदी १३ रवो श्री भूणसंधे सर-
स्वतिगच्छे ज्जालकार गछे श्री कुंदकुंदायार्यान्यमे ल० श्री सकलकीर्ति
त० प० ल० श्री रामकीर्ति त० प० ल० पद्मनंदी गुरपदेशात्
कुंभ उदातीथ सुदा ला० सांगाहे तयोः सुत सं. वछराज ला०
विजलज्ज्जेन तयोः सुत सं. धनञ्जु भार्या सनादेडी.

१६०. तांभातुं यंत्र गेण ६॥ छंयनुं सिद्धयक यंत्र.

लेख सं. १७५५ श्री भूणसंधे ल० श्री महवीभूषण्योपदेशात्.

१६१. धातुनुं यंत्र गेण ६ छंयनुं सम्भग् यारित्र यंत्र १३ कोटांनुं

लेख-सं. १६४१ वर्षे हामञ्जु.....ल० श्री प्रजापद त.
प. ल० श्री धर्मयद्र त. प. ल० श्री ललितकीर्ति त. प. ल०
श्री यद्रकीर्ति तदीपदेशात्.....

૧૬૨. તાંબાનું યંત્ર ૭ા ઈંચ નું ગોળ કલિકુડ પાર્શ્વનાથ યંત્ર.
લેખ—સં. ૧૫૬૩ વર્ષે જ્યેષ્ઠ સુદી ૫ રવો શ્રી મૂળસંઘે જા.
શ્રી જ્ઞાનભૂષણ ગુરૂપદેશાત નિત્ય પ્રણમતિ.

૧૬૩. ધાતુનું લંબચોરસ યંત્ર ૬૪૨ા ત્રૈકોણ્યદ્રવ્યષ્ટકમ્ સ્લોક
છે. ધસાઇ ગયેલ છે.

લેખ—સં. ૧૭૨૮ વર્ષે ફાગણ સુદી ૫ સોમે શ્રી મૂળસંઘે
જા. શ્રી દેવેન્દ્રકીર્તિપદેશાત હુંમડ જ્ઞાતીય સા વિમળજી ભાયાં.....
પ્રણમતિ
લખ્યું સાંજે ૬ા તા. ૨૭-૨-૫૫

લખ્યું-૬-૮-૫૫

ગુજરાતી મંદિર શ્રી ચિંતામણી પાર્શ્વનાથની અંદરની વેદી.

૧૬૪ શ્રી ચિંતામણી પાર્શ્વનાથ કૃષ્ણ પાપાણ ૭ ફેણ
સહિત ઊંચી ઈંચ ૧૩ (મૂલનાયક)

લેખ—સં. ૧૬૫૫ વૈશાખ વદ ૧૧ બુધે શ્રી મૂળસંઘે શ્રી
ભુવનકીર્તિ.....

૧૬૫. પદ્માસન પ્રતિમા કૃષ્ણપાપાણ ઊંચી ૧૦ ઈંચ.

લેખ—સં. ૧૬૫૫ વર્ષે વૈશાખ વદ ૧૧ વાર બુધે. લેખ
ધસાઇ ગયો છે.

૧૬૬. પદ્માસન કૃષ્ણપાપાણ ૧૦ ઈંચ લેખ નથી. ધસાઇ ગયો છે.

૧૬૭. કૃષ્ણ પાપાણ પદ્માસન ૫ ઈંચ લેખ નથી. કેશરીયાજીને
કાળો પત્થર.

૧૬૮. કૃષ્ણ પાપાણ પદ્માસન ઈ. ૩. લેખ નથી. કેશરીયાજીને
પત્થર.

૧૬૯. કૃષ્ણપાપાણ પદ્માસન ૩ ઈ. લેખ નથી. કેશરીયાજીને
પત્થર.

૧૭૦. કૃષ્ણ-પાપાણ પદ્માસન ૩ ઈ. લેખ નથી. કેશરીયાજીને
પત્થર.

૧૭૧. કૃષ્ણ પાપાણ પદ્માસન બેડોળ ૧૬ ઈંચ. કેશરીયાજીને
પત્થર.

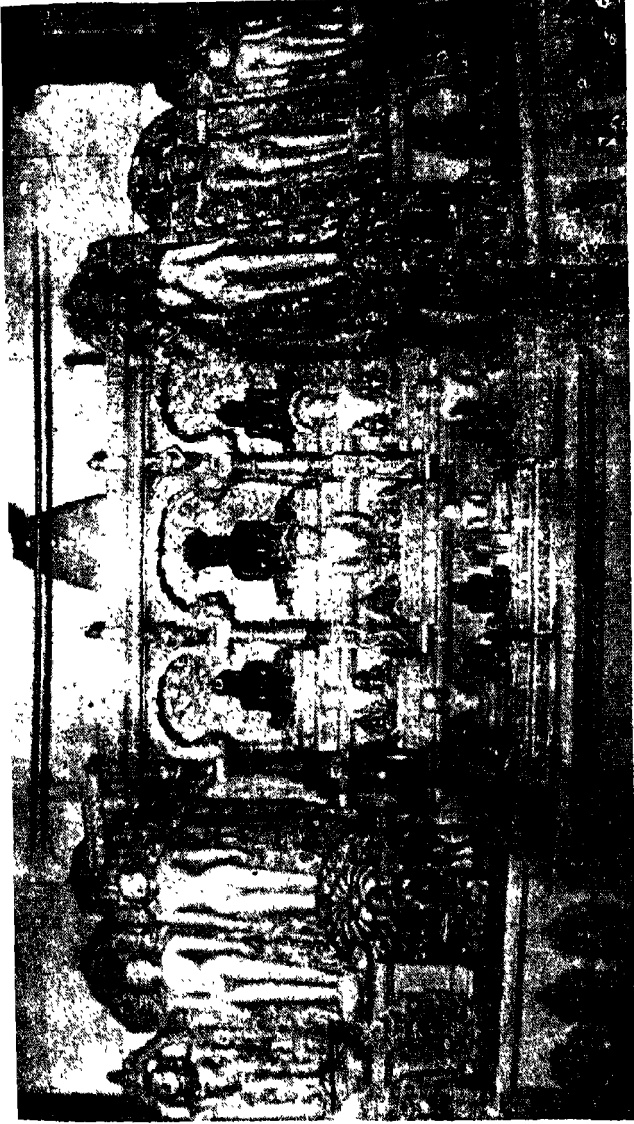

श्री गुजराती साज्जानुं संबिर नवापुरा-सूरतमां बिराजित श्री चितामणी पार्श्वनाथनी वेदीन, अतीव प्राचीन प्रतिमाकोनो पुरो फोटो. मूळनायक सं० १६५५ मां प्रतिष्ठित. आ वेदीमां सं० १२०० थी पण कुनी अतीव प्राचीन प्रतिमाको विनालेखनी पण छे. वणीज कारीगीरी छे. [जूळो पेज १४४]

૧૭૨. ચૌમુખા કૃષ્ણ પાપાણુ ૧ ઈંચ. લેખ નથી.
૧૭૩. નંદીશ્વર સફેદ પાપાણુ લેખ નથી. ૧૩ ઈંચ
૧૭૪. સફેદ પાપાણુ પદ્માસન ૪ ઇંચ ઝેડાળ
૧૭૫. ધાતુની પદ્માસન પ્રતિમા ૪ ઇંચ. લેખ લક્ષ્મણ ગયે છે.
૧૭૬. પાર્શ્વનાથ ધાતુના પદ્માસન ૯ ફેણુસંદિત ૩ ઇંચ.
લેખ-સં. ૧૭૩૧ વર્ષે.....
૧૭૭. પદ્માસન ધાતુની પ્રતિમા ૨ ઇંચ લક્ષ્મણ ગુની લેખ નથી.
૧૭૮. ધાતુના પદ્માસન પાર્શ્વનાથ ૧૩ ઇંચ. લેખ નથી.
૧૭૯. ધાતુની પાર્શ્વનાથ પદ્માસન ૨ ઇંચ.
લેખ-સં. ૧૫૦૦ (આશરે).....માધ ...
૧૮૦. પાર્શ્વનાથ. લક્ષ્મણ લક્ષ્મણ ગયેલી. લેખ લક્ષ્મણ ગયેલો છે.
૧૮૧. પદ્માસન ધાતુના ૧૩" ઈંચ સં. ૧૬૦૧ ફામણુ સુદ ૮.
૧૮૨. પાર્શ્વનાથ પદ્માસન ફેણુ તૃતી ગર્ભ છે ઉં. ઈંચ ૩૩"
- લેખ-સં. ૧૫૬૪ વર્ષે શ્રી મૂળસંઘે ભ૦ શ્રી ગુણજીવણુ ઉપદેશાલ
સિંહપુરા (સાતિ) સંઘવી અનોરજી... વગેરે.
૧૮૩. પદ્માસન ધાતુની પ્રતિમા ઉં ઈંચ ૩૩"
- લેખ-સં. ૧૬૩૪ વર્ષે મહા વદ ૮ ગુરૂ શ્રી મૂળસંઘે ભ૦
શ્રી સુમતિકિર્તિ તં ૫૦ ભ૦ શ્રી ગુણકીર્તિ ગુરૂપદેશાત હુમડ માં.
જયવંત ભાયાં કનકી સુત મૂર્ધમલ ભાયાં રંગધ શ્રી આદિનાથ
પ્રણમતિ.
૧૮૪. પદ્માસન ધાતુની પ્રતિમા ઉં. ૩૩" શ્રેયાંસનાથ.
સં. ૧૫૪૮ શ્રી મૂળસંઘે લક્ષ્મણારી શ્રુતસાગર ગ્રંથે લખમણુ
ભાયાં આઠ નાકે સુત મેધા.....પ્રણમતિ.
૧૮૫. ધાતુની પદ્માસન ૩૩" ઈંચની.

લેખ—સં. ૧૫૬૪ વર્ષે શ્રી મૂળસંઘે શ્રી જ્ઞાનભૂપણ ઉપદેશાત્ સિંહપુરા શ્રેષ્ઠી માકા બાર્યા રાગ્નુ તયોઃ પુત્રી આઠ વાલી પ્રણમતિ.

૧૮૬. પદ્માસન ધાતુની પ્રતિમા ૨^૩” શ્રી મૂળસંઘે ભ૦ શ્રી ભૂવનકિર્તિ ત૦ ૫૦ ભ૦ શ્રી જ્ઞાનભૂપણ બા. ગાંગા....

૧૮૭. પદ્માસન પ્રતિમા પાર્શ્વનાથ સફેદ પાપાણુ ઉ ઇંચ ૧૩ ૭ ફેણુ. શ્રી મૂળસંઘે સં. ૧૬૪૧ વર્ષે શ્રી વદી ૧૩ બાકી લેખ ઘસાઇ ગયો છે.

૧૮૮ પાર્શ્વનાથ સફેદ પાપાણુ ૫ ફેણુ સહીત ૬” શ્રી મૂળસંઘે ૧૦૫૧ વર્ષે માઘ વદી ૧૩ બુધે ભ૦ શ્રી ભૂવનકિર્તિ આદિ...

૧૮૯. પદ્માસન કૃષ્ણ પાપાણુ પાર્શ્વનાથ. ફેણુ તુટી ગઇ છે. ૭^૩” લેખ ઘસાઇ ગયો છે. કેશરીઆનો પથ્થર.

૧૯૦. પદ્માસન ધાતુના પ્રતિમા ઉંચી ઇંચ ૫. લેખ નથી.

૧૯૧. પદ્માસન ધાતુની પ્રતિમા ઉંચી ઇંચ ૬

લેખ—શ્રેયાંસનાથ, સં. ૧૮૨૫ વર્ષે ચૈત્ર સુદી ૭ શ્રી મૂલસંઘે ભગવંત શ્રેયાંસનાથ પ્રણમતિ.

૧૯૨. ધાતુની ચોવીસી ખંડિત ઉંચી ઇંચ ૧૦.

લેખ—સં. ૧૫૩૮ વર્ષે જ્યેષ્ઠ વદી ૫ શુક્રે શ્રી કાષ્ઠાસંઘે નંદીતટ ગરબે ભ૦ શ્રી સોમકીર્તિ પ્રતિષ્ઠાતા, અગ્રેરવાળ જ્ઞાતિ પીપલીઆ જોત્રે સંઘવી હંસરાજ ભઠત માઠ સુતસેન બાર્યા હનાઇ શ્રી પ્રતિષ્ઠાતા અર્પુનિશ્ચતિકા.

૧૯૩. ધાતુની ખડગાસન પ્રતિમા. ઉંચી ઇંચ ૧૧^૧” આણુઆણુ ૨ ખડગાસન પ્રતિમા છે તેમજ ડાબી આણુએ રક્ષપાળની મૂર્તિ છે.

લેખ:—સંવત નથી. શ્રી કુંદકુંદાચાર્યા-વચે શ્રી વિદ્યાનંદી ગુરુ-પદેશાત્ પુમડ જ્ઞાતિ શ્રી શ્રેષ્ઠી માતા બાર્યા રૂચબુ સુત. શ્યા. મેલા બાર્યા કોટીગાદે સુત ગાંગા સદા પ્રણમતિ. આ મૂર્તિ ઘણીજ કોતરણીવાળી અને સુંદર જોવા જેવી છે.

૧૬૪. ધાતુની પદ્માસન પ્રતિમા ૫૩” લેખ નથી.

૧૬૫ પદ્માવતી ધાતુના ધસાઇ ગયેલા ૪૩”

લેખ—સંવત નથી ફાગણ સુદી ૩ શુક્રે શ્રીમૂળસંધે...ઉપદેશાત્
હુમડ જ્ઞાતિ.....પ્રણમતિ

૧૬૫ ચોમુખજી ધાતુની પ્રતિમા. ચારે આબુ કમળના પાંદડા-
એથી ઢંકાઇ જાય છે અને ઉઘડે એવી રચનાવાળો છે

૧૬૬. પદ્માસન ધાતુની પ્રતિમા ૭” આઠ પ્રાતિહાય સહીત.
પાર્શ્વનાથ લેખ નથી.

૧૬૭ ધાતુની ચોવીસી પ્રતિમા વચમાંથી પ્રતિમા નીકળી ગઇ
છે ૧૭ પ્રતિમાઓ દેખાય છે. લેખ નથી ઉંચાઇ ઈંચ ૯.

૧૬૮, પદ્માવતિ ધાતુની પ્રતિમા ઉંચાઇ ૫ ઈંચ

લેખ—સંવત ૧૬૬૪ વર્ષે ફાગણ સુદી ૩ મૂળસંધે ભ૦ શ્રી
વાદીચંદ્ર ઉપદેશાત્ નરસિંહપુરા જ્ઞાતિ શ્રી વિરજી દેવજી તથા રા
શ્રી ગાંગજી પદ્માવતિ પ્રણમતિ.

૧૬૯. ચંદ્રપ્રભુ ધાતુની પ્રતિમા પદ્માસન ૫૩”

લેખ—સંવત ૧૬૪૩ વર્ષે ફાગણ સુદી ૫ ગુરુ શ્રી મુળસંધે
ભ૦ શ્રી વાદ્રબુધજીઉપદેશાત્ અ. શ્રી દેવદાસ શિષ્ય અભયારી વહરાજ
શ્રી ચંદ્રપ્રભુ નિત્યં પ્રણમતિ.

૨૦૦ પદ્માસન ધાતુના પંચપરમેષી ૬ ઈંચ.

લેખ—સંવત ૧૫૪૬ વૈશાખવદી ૫ ગુરો શ્રી મૂળસંધે ભ૦ શ્રી
મલ્લીબુધજી ગુરુપદેશાત્ સિંહપુરા શ્રેષ્ઠી તેજ સુત સંકાઠિ ભાચી
પોમા પ્રણમતિ નિત્યં.

૨૦૧. પદ્માવતી ધાતુના ૫૩”

લેખ—સંવત ૧૭૩૩ મર્ગે માઘ વદી ૨ શુક્રવારે શ્રી મૂળસંધે
અ. શ્રી અભયવદી.....

૨૦૨. રત્નપ્રયતી ચોવીસી, ધાતુના ૧૦ ઈંચ.

લેખ—આગળ પદ્માવતી તથા શ્રાવક શ્રાવિકા, હાથ જોડી બેઠેલા છે

લેખ—સંવત ૧૫૧૮ વર્ષે માઘ સુદી ૫ શુક્ર દિને શ્રી મૂળસંઘે સરસ્વભગવ્યે બલાભાર ગણે આચાર્ય શ્રી દેવેન્દ્રકિર્તિદેવાઃ તતપદ્મે સુરત શ્રી વિદ્યાનંદી દેવાઃ તત, ગુરૂ પદ્દેશાત્ શ્રીમત્ સિંહપુરઃ વંવે શ્રેષ્ઠી સાધ્યા બાર્યા માકુ પુત્રો શ્રી સસવરાજ ભગીની સ્થાણુ તયા શ્રી રત્નત્રય ચોવીસી કારાપિતા.

૨૦૩. રત્નપ્રય ધાતુના ૬૩”.

લેખ—સંવત ૧૫૧૮ વર્ષે શ્રી મૂળસંઘે આચાર્ય શ્રી વિદ્યાનંદી ગુરૂપદ્દેશાત્ હુમડ વંશે દા. સાયયા બાર્યા અહીવાદે તયોઃ પુત્રાઃ હોયા મેધરાજ આશ, આભા પ્રણમતિ.

૨૦૪. પદ્માવતી ધાતુના ૫૩ ઈંચ.

લેખ—સંવત ૧૭૨૬ શ્રી મૂળસંઘે ભ૦ શ્રી મહોચંદ્ર ઉપદેશાત્ હુમડ જ્ઞાતિ શા. કાનજી કડવા પદ્માવતિ પ્રણમતિ.

૨૦૫. પંચમેષ્ઠિ ધાતુના ૭.”

લેખ—સંવત ૧૫૧૫ માઘ સુદી ૧૧ રવૌ શ્રી મૂળસંઘે શ્રી કુંદકુંદચાર્યા ભ. શ્રી ભૂવનકિર્તિ ઉપદેશાત્ હુમડ જ્ઞાતિ શ્રેષ્ઠી દેવયા બાર્યા માફ સુત ભાનુવદા ચેતે નિત્ય” પ્રણમતિ.

૨૦૬. પંચપરમેષ્ઠી ધાતુના ઈંચ ૭.”

સંવત—૧૫૧૫ વર્ષે માઘ સુદી ૧૧ રવૌ શ્રી મૂળસંઘે ભ૦ શ્રી કુંદકુંદચાર્યાન્વયે ભ૦ શ્રી સકળકીર્તિ તતપદ્દે ભ૦ ભૂવનકિર્તિ ઉપદેશાત્ હુમડ જ્ઞાતિ શા. મના બાર્યા રૂડી સુત, રાજ બાર્યા સ્થાણુ બાર્યા અણુશુ સુસરાજ વિરપાળ બાર્યા મફ સુત દેવદાસ સદા બાર્યા

धुणी वंदा बायां ललतादे येते श्री आदिनाथं नित्यं प्रभुमति
शुभंभवतु

२०७. पंचपरमेष्ठी धातुना उवाच छंय प३”

लेख—१५४१ वर्षे वैशाख वदी ५ गुरु श्री भूणसंघे ज० श्री
मद्विल्लूपय्य गुरुपदेशात् संघ्वरी संकाडि बायां द्विपोमा नित्यं प्रभुमति.

२०८ योवीसी धातुनी उवाच १०.”

लेख—संवत् १५०३ वर्षे भाद्र सुदी ३ गुरु श्री भूणसंघे
अधातकारगणे सरस्वतिगच्छे श्री कुंडकुंदाचार्यान्वये पद्मनंदीयान्वये
ज० श्री सकलकिति देवाः ततपदे ज० श्री लुवनकिति गुरुपदेशात्
कुमड ज्ञाति महमहोकुल बायां आतुमहे सुत वीरा बाया धरधारी
भातु धिरा यांपा लांपा संत.....

२०९. पंचपरमेष्ठी धातुना उवाच छंय प३”

लेख—संवत् १४९५ ज्येष्ठ सुदी १४ शुभे कुमड ज्ञाति गांधी
हरीआडंपा, पंचमी उवाचने श्री शान्तिनाथ त्रिंभं कारापितं प्र.
श्री रत्नसिंहसुरिभिः

२१०. धातुना पंचपरमेष्ठी छंय ७”

लेख—संवत् १५६४ वर्षे श्रावण वदी १० रवौ श्री भूणसंघे
ज० श्री विद्यानंदो ततपदे ज० श्री मद्विल्लूपय्य ततपदे ज० श्री
लक्ष्मीचंद्र ततपदे ज० श्री शुभचंद्रोपदेशात् सिंहपुरा ज्ञाति श्रेष्ठी
गोविंद बायां राणु तयोः पुत्रः श्रेयांस बायां वादाती तयोः सुत
संघ्वरी धामर बायां नाथी शपाध तेषाम् मध्ये नित्यं प्रभुमति.

२११. रत्नत्रय धातुना योवीसी ११३”

लेख—संवत् १४९० वर्षे वैशाख सुदी ९ शनौ श्री भूणसंघे...
श्री पद्मनंदी देवा श्री सकलकिति देवा कुमड ज्ञाति श्रेष्ठी श्री.....
रत्नत्रय त्रिंभं यतुरविशंतिका.

૨૧૨. પંચપરમેષ્ઠી ધાતુના પ્રાચીન પટ્ટું" ધસાઈ ગયેલા.

લેખ—સંવત ૧૩૬૭ વર્ષે દાગણુ સુદી ૨ રવો. શ્રેષ્ઠી ધણુપાળ બાર્યા નાયકી શ્રેષ્ઠી

૨૧૩. ધાતુની સિદ્ધની પ્રતિમા ખડગાસન. મણ્ણીએન દાકોરદાસ ખીમચંદની વિધવા તન્કથી સં. ૨૦૧૦ વૈશાખ સુદી ૩ વાર બુધ.

૨૧૪. પંચપરમેષ્ઠી ધાતુની ઈચ પ"

લેખ—સં. ૧૬૨૫ વર્ષે.....

૨૧૫. પંચ પરમેષ્ઠી ધાતુના પટ્ટું ઈચ.

લેખ—સં. ૧૫૩૭ શ્રી મૂળસંઘે શ્રી વિદ્યાનંદી ગુરુપદેશાલ શ્રેષ્ઠી દારા બાર્યા અલ્લાઇ સુત સોમા પોમા વિમળદાસા શ્રી વાસુ-પૂન્ય પ્રણુમતિ.

૨૧૬. રત્નત્રય ધાતુની પ્રતિમા પ"

લેખ—સંવત ૧૩૩૬ વર્ષે વૈશાખ સુદી ૧૨ શુકરે શ્રી મૂળસંઘે શ્રેષ્ઠી કુરશી.....પ્રણુમતિ.

૨૧૭. ધાતુની ચોવીસી ૧૪૩"

લેખ—સંવત ૧૭૩૯ માઘ સુદી ૧૩ મૂળસંઘે ગાંગડા બપત સુતા પ્રેમજી બીમજી હુમડ ભં શ્રી દેવેન્દ્રકિર્તિ રચયિતા.

૨૧૮. ધાતુની ચોરસ મુર્તિ—મોટો મૂર્તિ સમુહ જેમાં વચમાં પાર્શ્વનાથની પ્રતિમા છે તથા ચારે બાજુ ૧૮૪ પ્રતિમા છે તેમજ નીચે સૂર્ય ચંદ્ર પદ્માવતિ દેવદેવીઓ વગેરે પ્રાચીન ચિત્રકામ છે. લંબાઇ ૧૩૩" પહોળાઇ ૧૩" છે. બણ્ણીજ પ્રાચીન બનાવટ છે. લેખ નથી.

૨૧૯. અરહનાથની પ્રાચીન પ્રતિમા સદેહ પાષાણુ ઉંચી ઈચ ૧૦.

લેખ—ધસાઇ ગયેલ છે. બણ્ણીજ પ્રાચીન છે.

૨૨૦. પાર્શ્વનાથ સફેદ પાપાણુ ૭ ફેણુ સહિત. ઉંચાઈ ૧૨૬” આશરે ૧૫૦૦ ના સાલની મૂર્તિ છે. વધુ લેખ ઘસાઈ મચેલો છે.

૨૨૧. ચંદ્રપ્રભુ સફેદ પાપાણુ ઇંચ ૯.

લેખ—સં. ૧૫૪૮નો જીવરાજ પાપડીવાલવાળો લેખ.

૨૨૨. ચંદ્રપ્રભુ સફેદ પાપાણુ ઇંચ ૭” લેખ ઘસાઈ મચેલો છે.

૨૨૪. પીળા પાપાણુની પદ્મમાસન પ્રતિમા ૫૬” પ્રાચીન. લેખ નથી.

૨૨૫. પીળા પાપાણુની પ્રતિમા ૧૨૬” આજુબાજુ દેવદેવી ઉભેલા છે તથા ઉપર નીચે નક્ષત્રી કામ છે.

૨૨૬. પીત પાપાણુ પંચ પરમેષ્ઠી ઉંચાઈ ૧૪૬” ઉપર નીચે ચિત્રકામ પ્રાચીન છે. લેખ નથી.

૨૨૭. ગોમટસ્વામી (બાહુમલસ્વામી) ખડ્ગાસન પ્રતિમા ઉં ૨૫૬”

લેખ—સં. ૧૫૬૧ વર્ષે ચૈત્ર વદી ૮ શુક્રે શ્રી મૂળસંધે ભટ્ટાટક શ્રીસકળાકિર્તિ તં ૫૦ ભ૦ શ્રી જુવનકિર્તિ તં ૫૦ ભ૦ શ્રી યાન-જૂપણુ તં ૫૦ ભ૦ શ્રી વિજયકિર્તિ ગુરૂપદેશાત્ આઠ વાલી આઠ માણુકા નિત્યં પ્રણમતિ.

૨૨૮. સફેદ પાપાણુ ખડ્ગાસન પ્રતિમા ઉ. ઇ. ૨૯” અષ્ટ પ્રાતિહાર્ય સહિત. ઘણીજ પ્રાચીન. લેખ નથી.

૨૨૯ સફેદ પાપાણુ ખડ્ગાસન પ્રતિમા ઉ. ઇ. ૩૨ આઠ પ્રાતિહાર્ય સહિત. ઘણીજ પ્રાચીન. લેખ નથી.

૨૩૦. સફેદ પાપાણુ ખડ્ગાસન પ્રતિમા ઉ ઇ. ૨૮ અષ્ટ પ્રાતિહાર્ય સહિત લેખ નથી ઘણીજ પ્રાચીન.

૨૩૧. સફેદ પાપાણુ ચોવીસી ખડ્ગાસન ઉંચાઈ ઇ. ૨૬ ઉપર બે બાજુ હાથી છે. વચમાં છત્ર છે. નીચે લેખ છે—સં ૧૨૭૫ માધવ વદી ૩ વાર શુક્રે.

૨૩૨. સફેદ પાપાણુ ખડગાસન પ્રતિમા આઠ પ્રાતઃકાર્ય સહીત
૨૬" લેખ ધસાઇ ગયેલો છે.

૨૩૩. ચરણ પાદુકા-કાળા પાપાણુની-૨" લેખ નથી.

ચરણ પાદુકા ધાતુના ૧ $\frac{૧}{૨}$ ઇંચ \times ૧ $\frac{૩}{૪}$ ઇંચ બં શ્રી વિદ્યાનંદીને
નમઃ કાતરેલું છે.

૨૩૪. ચરણ પાદુકા ધાતુની ૧ $\frac{૩}{૪}$ \times ૧ $\frac{૩}{૪}$

લેખ—શ્રી મૂળસદે બળાતકારગણે સરસ્વતીગચ્છે બં પ્રભાચંદ્ર
ગુરુઓ નમઃ

ચંત્રો.

૨૩૫. ધાતુનું ચંત્ર ૬" નું ગોળ કલિકુંડ પાશ્વનાથનું.

લેખ—સં ૧૬૧૬ વર્ષે ચૈત્ર વદ ૭ વા. શુક્રે શ્રી મૂળસદે
બં શ્રી લક્ષ્મીચંદ્ર બં શ્રી વીરચંદ્ર બં શ્રી જ્ઞાનભૂષણુ બં શ્રી
પ્રભાચંદ્રઉપદેશાત્ સિંહપુરા યાતિ શીત્રા ભાર્યા લિંગત...પ્રણમતિ.

૨૩૬. લંબચોરસ ધાતુનું ચંત્ર ૭૪૨.

લેખ—તત્ત્વાર્થ સૂત્રનો લેખ. નીચે વિદ્યાનંદી પુસ્તકમ્
લખેલું છે.

૨૩૭. ધાતુનું ચંત્ર ગોળ ઇંચ ૫"

લેખ—સિદ્ધ ચંત્ર સંવત ૧૬૬૦ વર્ષે પોષ વદ ૧૩ શુક્રે શ્રી
મૂળસદે બં શ્રી વાદીભૂષણુ ગુરુપદેશાત્ માહામા ભાર્યા સોના તથેઃ
સુતા બાધ શુવી નિલં પ્રણમતિ.

૨૩૮. ઋષિમંડળ ચંત્ર ધાતુનું ગોળ ૧૧ ઇંચનું.

લેખ—સંવત ૧૮૪૪ ચેતે કાર્તિક માસે કૃષ્ણ પક્ષે મંગળ
ત્રયોદશમ તિથૌ ગુરુ દિને શ્રી મૂળ સદે નંદ્યામન્યાયે બળાતકાર-
ગણે સરસ્વતિ ગચ્છે શ્રી કુંદકુંદાચાર્યાન્વયે દિલ્હી મલવખેડ સિંહા-
સનાધીશ્વર બં શ્રી ધર્મચંદ્ર તદસ્થ દેવેન્દ્રકીર્તિ સરીભિ હદમ્ શ્રી
ઋષિમંડળ નામ ચંત્ર કુમ્ભ યાતી ધર્મ ધુરંધર શ્રી : ભૂપ, તલકશી

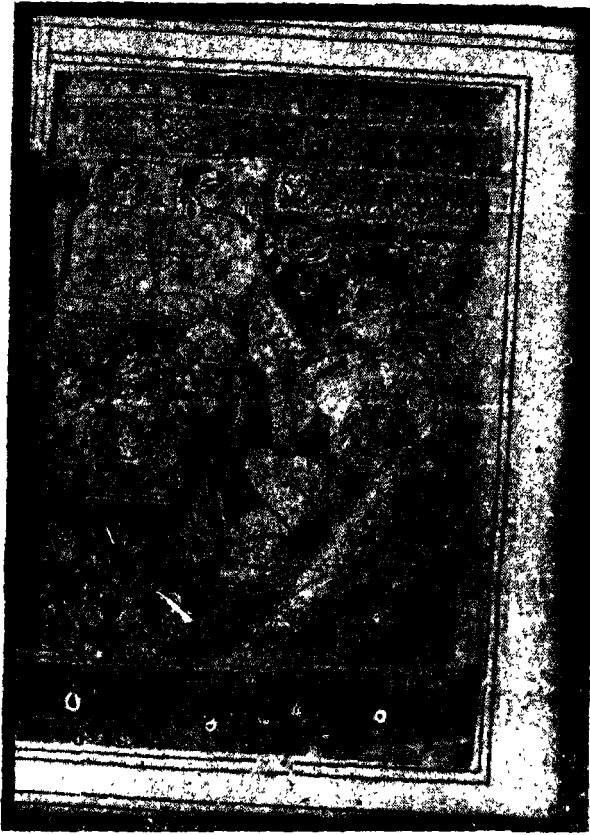

सूरतनी जूनी (दांडीयानी) गादीना अतिशयबान

मह्यारक १०८ श्री विद्यानन्दस्वामीजी सं० १४९१-१५३७

आ चित्र गुजराती मंदिरमां एक हस्तलिखित सोनेरी शस्त्र
तत्त्वार्थसूत्रना मुखपृष्ठ पर हतुं तेनी नकळ लई ते ऊपराधो आ
फोटो तैयार करामो छे, जे ऊपरथी सूरतमां श्रीविद्यानंदस्वामी पर
एनो बस्ट पण बनाबाई छे. सं० २०१९मां विराजमान करावो छे.

[जूषो पृ० १५६]

सुत ओ कहानदासस्य सहकुटुम्बस्य सर्वं सृष्टिभय विश्वशान्ति
अर्थम् कृतम् प्यात प्रतिष्ठापितम् श्रीरस्तु

२३६. तांभानुं यंत्र प ष्यनुं सिद्धयंत्र.

लेख—संवत् १५८६ श्री भूणसधे सरस्वतिगच्छे अलात्कारगच्छे
श्री कुंडकुंडाचार्यान्वये ७० श्री पहमनंदी ७० श्री देवेन्द्रकीर्ति
७० श्री विद्यानंदी ७० श्री मल्लीभूषण्य ७० श्री लक्ष्मीचंद्र गुडपदेशात्
सिंहपुरा ज्ञातीय सं. वीरसी भायी गंगाध सुत अक्षयंत.....
तिस्यम् प्रथुमति.

२४०. नाभिभंडल योरस तांभानुं यंत्र ६५५६५५.

लेख—सं. १८५६ वर्ष माह सुदी १३ वार शुके नंत्र प्रतिष्ठा
महोत्सवः स्वस्ति श्री भूणसधे सरस्वति गच्छे अलात्कार गच्छे
आचारण कुंडकुंडाचार्य आम्नाये तत्पदे अनुक्रमे ७० श्री नस-
कीर्तिञ्च आवक शाह वर्द्धमान नेमीदास उपदेश शा. पंडित प्रेमचंद्र
कपूरचंद्र लघु शापे दशाष्टमः.

२४१. धातुनुं योरस यंत्र वायु भंडलनुं ६५६५५५ ष्यनुं यार
जेजाकार आकृतिवाणुं.

लेख—संवत् १८५६ माहा सुद १३ वार शुके स्वस्ति श्री
भूणसधे सरस्वति गच्छे अलात्कारगच्छे आचारण कुंडकुंडाचार्याम्नाय
तत्पदे अनुक्रमे ७० श्री नसकीर्तिञ्च आवक साहय वर्द्धमान
नेमीदास उपदेशात् पं. प्रेमचंद्र कपूरचंद्र लघु शापे दशाष्टमः.

२४२. तांभानुं योरस यंत्र ६५३ नक्षत्रीवाणुं.

लेख—श्री भूणसधे श्री विद्यानंदी श्री महल्लभूषण्य ७० श्री
लक्ष्मीचंद्र भेषराज भा अरधू सुत अमरी श्री भाध.

२४३. योरस तांभानुं यंत्र—६५३३. असाध अथेक्षुं.

लेख—सं. १५८६ वर्षे सुहिलका सुभतिमति.

૨૪૪. ક્ષેત્રપાળ-આશરે ૧૦ ઇંચ ઉંચા.

૨૪૫. ખીળક્ષેત્રપાળ મોટા ઉંચા ઇંચ ૨૧. લેખ નથી.

૨૪૬. પદ્માવતી સફેદ પાપાણ્ય ઉંચા ઇંચ ૧૮.

લેખ—સં ૧૭૦૦ વર્ષે કાર્તિક સુદ ૧૨ શનો ભ૦ શ્રી સકળ-કીર્તિ તદ્દત્કમેણુ ભ૦ શ્રી પદ્મનંદી તદામ્નાયે બ્રહ્મશ્રી વાદિરાજે-પદેશાત્ હુમડ જ્ઞાતો બૃહત્ શાખાયાં દોશી શ્રીચંદ બાર્યા માણિક્કે સુત સં. જીવાભાષ કોડમદે સુત સં. ભીમ અંતેષાં મધ્યે સં. જીવાદે શ્રી પદ્માવતિ નિત્યં પ્રણમતિ.

૨૪૭. પદ્માવતી ચાંદીના ઉંચા ઇંચ ૨.

લેખ—સં. ૧૬૯૦ શ્રી મૂળસંઘે ભ૦ શ્રી મહાયંત્રોપદેશાત્ બા રૂડી.

૨૪૮. રફ્ટીકની પ્રતિમા પદ્માસન ઉંચાઈ ઇંચ ૨. લેખ નથી.

૨૪૯. રફ્ટીકની પ્રતિમા પદ્માસન ૧ ઇંચની. લેખ નથી.

૨૫૦. પાર્શ્વનાથ ધાતુની ફેણ સાથે ૧ ઇંચની લેખ નથી.

૨૫૧. પાર્શ્વનાથ ચાંદીના ૧૧ ઇંચના પદ્માસન. લેખ નથી.

૨૫૨. ધાતુની પ્રતિમા પદ્માસન ૧૧ ઇંચની. લેખ નથી.

૨૫૩ ચાંદીની સિદ્ધની પ્રતિમા ઉંચી ૪ ઇંચની

લેખ—વીર સંવત ૨૪૭૭ માઘ સુદી ૧૩ સુરત નિવાસી વીસાહુમડ ત્રિભોવનદાસ ડાહ્યાભાષ પુત્ર જ્ઞાંતીલાલ ભ. મ પં. રા પ વિ.

૨૫૪ ચાંદીની પદ્માવતીની પતરાંની મૂર્તિ ૭૪પાા ની

લેખ—બધ લખગો વધમાન નેમીદાસ.

૨૫૫. ચાંદીની માતા અંબાજીની મૂર્તિ ૫૪૭ વર્ષમાન નેમીદાસ

૨૫૬. ચાંદીનું ક્ષીકુંડ દંડ યંત્ર ચૈરસ જાખજા લેખ નથી.

૨૫૭ ચાંદીનું ત્રિકોણ યંત્ર ૫૪૬ વર્ષમાન અત્ર ઉદ્ધાપન.

લેખ—સં ૧૯૧૭ ના બાદો જીજુભાષ નિમિત્તે મુક્યું

ઉસ્તલિખિત શાસ્ત્રો.

૧. વંદ્રાવન ચૌવીસી જિનપૂજા સંવત ૧૯૪૮ માં લખેલ.
૨. ઉઘાપન સંગ્રહ સકલીકરણ, ઠમંદહન, ધોડશકારણ, અષ્ટાનિકા : શાંતિ વિધાન વગેરે.
૩. મહાવીર સ્વામીનો રાસ યનાવનાર શા. વિજ્ઞાનપુસ્તકાલય : ગોરધનદાસ સંક્ષેપમાં લખ્યું ગુજરાતી ભાષામાં સંવત ૧૯૫૨ જેઠ વદ ૧૦ રવિવારે લખ્યું.
૪. પૂજનો ગુટકો. ૨૪ પૂજાઓ છે.
૫. વંદ્રાવન કૃત ચૌવીસી જિનપૂજા ૧૯૪૨ માં વિજ્ઞાનપુસ્તકાલય : ગોરધનદાસ લિખિત.
૬. યશોધર ચરિત્ર રાસ ગુજરાતી પદ્યમાં ૯ અધિકાર છે. સંવત ૧૮-૭ સંઘપરા ત્રીતિય જગજીવનદાસ ધરમદાસ લખ્યું સૂરત અંદરે
૭. યશોધર ચરિત્ર સંસ્કૃતમાં માણેકસૂત્રિકૃત.
૮. યશોધર ચરિત્ર સચિત્ર સંસ્કૃતમાં
૯. સૌંદર્યલહરી જુની ગુજરાતી કવિતામાં
૧૦. મોટું પ્રતિક્રમણ અર્થ વ્યાખ્યા સાથે.
૧૧. અખંડપન્નિવાનક ચરિત્ર સંવત ૧૭૫૧ લિખિત.
૧૨. સમેદશિખરણ પૂજા-નાના મોટા અક્ષરે
૧૩. ચર્ચાશનક છાપેલું.
૧૪. પૂજનો ગુટકો.
૧૫. રતોત્ર પૂજા આરતીનો ગુટકો.
૧૬. ધર્મપરીક્ષા રાસ ગુજરાતી ભાષામાં કવિતામાં ૧૯૪૪ માં ઠિ લખાયો છે હરખુશામ તથા લાભકુંવરબાઈએ.

૧૭. પૂજા અને ઉઘાપનનો મોટો ગુટકો ૨૮૨ પાનાનો.
૧૮. તત્ત્વાર્થ સૂત્ર ગુજરાતી અર્થ સાથે
૧૯. તત્ત્વાર્થ સૂત્ર સંસ્કૃત ટીકા સાથે
૨૦. તત્ત્વાર્થ મૂલ્ય મોટા અક્ષરે.
- ૨૧ મોટા સંચો ઉઘાપનનો પદ્માવતી સ્તોત્ર સહિત.
- ૨૨ મોટો અભિષેક.
૨૩. મહા અભિષેક.
૨૪. ભૂપાળ સ્તોત્ર પૂજા વિગેરે.
૨૫. સકલીકરણ વિધાન તથા શાંતિ વિધાન.
૨૬. વંદ્રાવન ચૌવીસ જિન પૂજા.
- ૨૭ તત્ત્વાર્થ સૂત્ર સોનાના અક્ષરે લખેલું સંવત ૧૫૨૬ ના
-સાલનું સોનેરી બે ફોટા ભટ્ટારક અને ૨૪ તીર્થંકરના સાથે.
૨૮. શાંતિનાથ ચરિત્ર ગુજરાતીમાં.
૨૯. ચેતન ચરિત્ર ગુજરાતી કવિતામાં.
૩૦. વંદ્રાવન ચૌવીસી જિનપૂજા.
૩૧. ચૌવીસી જિનપૂજા
૩૨. હરિવંશપુરાણ રાસ ગુજરાતીમાં ગિજ્જુખણુદાસ ગોરખન-
દાસ લિખિત
૩૩. હરિવંશ પુરાણ ખીન્ડું.
- ૩૪ તત્ત્વાર્થ સૂત્ર, સહસ્રનામ વગેરે.
- ૩૫ સગર અપવર્તિનો રાસ ગુજરાતી.
૩૬. પૂજા સ્તોત્ર વગેરેનો ગુટકો.
૩૭. આદિનાથ રાસ ગુજરાતીમાં પૃ. ૧૯૯ સં. ૧૨૯૦ નો રચેલો

૩૮. શ્રીપાળ રાસ, શ્રાવકાચાર રાસ વગેરે.

૩૯. આદિનાથ રાસ ગુજરાતી

૪૦. ભદ્રબાહુ ચરિત્ર રત્નનંદીકૃત સંવત ૧૯૩૭ માં સુરતમાં નહાલચંદ ઉત્તમચંદ ભાર્યા જડાવે લખાવ્યું છે મહાચંદ્ર પંડિત બનાવેલ છે.

૪૧. ચંદ્રપ્રભુ ચરિત્ર.

૪૨. પાર્શ્વનાથ રાસ.

૪૩. પોડશ કારણુ વગેરે ઉદ્ધાપન.

૪૪. પદ્માવતી સહસ્રનામ.

૪૫. મહાવીર સ્વામી, શાંતિનાથ, પાર્શ્વનાથ, સુરમુંદર સુકુમાર-ચરિત્ર, કરકુંડસ્વામી જીવંધરસ્વામી, લવકુશ, ચંદનખાલા રાસ સુદર્શન, રાસનો મોટો ગુટકો

૪૬. વ્રત કથાનો મોટો ગુટકો.

૪૭. ચૌવીસી જિન પૂજા વંદાવન.

૪૮. ચૌવીસી જિન પૂજા વંદાવન.

૪૯. ચૌવીસી જિન પૂજા વંદાવન.

૫૦. નંદીશ્વર પૂજા.

૫૧. દશભક્તિ, સ્તોત્રો વગેરેનો મોટો સંગ્રહ.

૫૨. સીતા હરણુ લવ કુશ આખ્યાન.

૫૩. સ્તોત્ર પૂજા વગેરે સંગ્રહ.

૫૪. દશભક્તિ સ્તોત્રો વગેરે.

૫૫. જ્ઞાન બાણ હસ્તલિખિત.

૫૬. ચૌવીસ ભગવાનના ભજનો.

૫૭. જ્ઞાનકુમાર ચરિત્ર.

૫૮. સોળહકારણુ રાસ, રતોત્ર પૂજા, કર્મ ભેદ, ક્રિયાકોષ વગેરે.

૫૯ પૂજા સહસ્ર નામ વગેરે

૬૦. વિનાંતિ વગેરે ચૈત્યાલય રાસ વગેરે.

૬૧ પૂજાનો ગુટકો.

૬૨. પંચમેરૂ નંદીશ્વર પૂજા

૬૩. હસ્તલિખિત કાગળનું યંત્ર લાંબું પહોળું ૧૮×૨૦ નું.

છાપેલાં શાસ્ત્રો પણ ૧૦૦-૧૫૦ છે.

ઇડરની ભટ્ટારક-ગાદીનો ઇતિહાસ.

નોટ—આ શ્રી વાસુપૂજ્ય ગુજરાતી સાજ્જનાનું મંદિર નવાપરામાં ઇડરની પ્રસિદ્ધ ભટ્ટારક ગાદીનીજ શાખા છે. દિલ્હીમાં આશરે સં. ૧૨૦૦માં ભટ્ટારક પદની સ્થાપના મુસલમાન આદશાહના સમયમાં થઇ ત્યારપછી પ્રથમ ગાંધાર, રાંદેર ને સુરતમાં જુની ગાદી સ્થાપન થયેલી તેની ભટ્ટારક નામાવલી જુદી છે જે જુના દહેરાના લેખો સાથે છપાવી છે. અને આ ઇડરની ગાદી જે પણ ઘણી જુની છે તેના ૧૦૨ ભટ્ટારકોની નામાવલી જે ઇડરના પં. નંદનલાલ જૈન (પછીના જી. જ્ઞાનચંદ્ર અને મુનિશ્રી સુધર્મસાગર) દ્વારા ઇડરના શાસ્ત્ર ભંડારમાંથી સંગ્રહીત કરીને “દ્વિગંધર જૈન” માસિક વર્ષ ૪ અંક ૭ વીર : સં. ૨૪૭૭માં અમે છપાવેલ તે સંગ્રહણીય ને ઉપયોગી હોવાથી નીચે પ્રકટ કરીએ છીએ —

ઇડરની મૂળસંઘો ગાદીના ભટ્ટારકોની નામાવળી.

૧ શ્રી ભદ્રબાહુ, ૨ શ્રી ગુપ્તિગુપ્ત, ૩ શ્રી માધનન્દી, ૪ શ્રી જ્ઞાનચન્દ્ર, ૫ શ્રી પદ્મનન્દી, ૬ શ્રી ઉમાસ્વામી, ૭ શ્રી લોહાચાર્ય, ૮ શ્રી જ્ઞાનકીર્તિ, ૯ શ્રી દેવનન્દી, ૧૦ શ્રી ગુણનન્દી, ૧૧ શ્રી વજ્રનન્દી, ૧૨ શ્રી કુમારનન્દી, ૧૩ શ્રી લોકચન્દ્ર, ૧૪ શ્રી પ્રભાચન્દ્ર,

१५ श्री नेमीयन्द्र, १६ श्री अलक्यन्द्र, १७ श्री सिंहनन्दी, १८ श्री वसुनन्दी, १९ श्री वीरनन्दी, २० श्री माधनन्दी, २१ श्री भास्त्रिकनन्दी, २२ श्री मेघयन्द्र, २३ श्री शान्तिकीर्ति, २४ श्री मेघकीर्ति, २५ श्री पद्मकीर्ति, २६ श्री विनयकीर्ति, २७ श्री ज्योत्स्नकीर्ति, २८ श्री शील्यन्द्र, २९ श्री नन्दीकीर्ति, ३० श्री देशभूषण, ३१ श्री अनन्तकीर्ति, ३२ श्री धर्मयन्द्र, ३३ श्री विद्यानन्दी, ३४ श्री रामयन्द्र, ३५ श्री नामयन्द्र, ३६ श्री नययन्द्र, ३७ श्री हरीयन्द्र, ३८ श्री महीयन्द्र, ३९ श्री माधयन्द्र, ४० श्री लक्ष्मीयन्द्र, ४१ श्री गुण्यकीर्ति, ४२ श्री विमलकीर्ति, ४३ श्री लोकयन्द्र, ४४ श्री शुभयन्द्र, ४५ श्री शुभकीर्ति, ४६ श्री भावयन्द्र, ४७ श्री महीयन्द्र, ४८ श्री माधयन्द्र, ४९ श्री मलयन्द्र, ५० श्री श्रवणनन्दी, ५१ श्री वीरयन्द्र, ५२ श्री हरीयन्द्र, ५३ श्री भावनन्दी, ५४ श्री सुरेन्द्रकीर्ति, ५५ श्री मित्रायन्द्र, ५६ श्री सुरयन्द्र, ५७ श्री माधनन्दी, ५८ श्री...नन्दी, ५९ श्री गंगनन्दी, ६० श्री छेमकीर्ति, ६१ श्री याज्ञकीर्ति, ६२ श्री मेःकीर्ति, ६३ श्री नाभिकीर्ति, ६४ श्री नरेन्द्रकीर्ति, ६५ श्री यन्द्रकीर्ति, ६६ श्री पद्मकीर्ति, ६७ श्री वल्लभान, ६८ श्री अकलंक, ६९ श्री ललितकीर्ति, ७० श्री केशवयन्द्र, ७१ श्री याज्ञकीर्ति, ७२ श्री अलयकीर्ति, ७३ श्री वसन्तकीर्ति, ७४ श्री विशालकीर्ति, ७५ श्री शुभकीर्ति, ७६ श्री धर्मयन्द्र, ७७ श्री रतनयन्द्र, ७८ श्री प्रलायन्द्र, ७९ श्री पद्मनन्दी, ८० श्री सकलकीर्ति, ८१ श्री भूवनकीर्ति, ८२ श्री ज्ञानभूषण, ८३ श्री विजयकीर्ति, ८४ श्री शुभयन्द्र, ८५ श्री सुमतिकीर्ति, ८६ श्री गुण्यकीर्ति, ८८ श्री वादिभूषण, ८९ श्री रामकीर्ति, ९० श्री पद्मनन्दी, ९१ श्री देवेन्द्रकीर्ति, ९२ श्री क्षेमकीर्ति, ९३ + + + ९४ श्री नरेन्द्रकीर्ति, ९५ श्री विजयकीर्ति, ९६ श्री नेमीयन्द्र, ९७ श्री रामकीर्ति, ९८ श्री...कीर्ति, ९९ श्री सुरेन्द्रकीर्ति, १०० श्री रामकीर्ति, १०१ श्री कनककीर्ति, १०१ श्री विजयकीर्ति (धर) भाषणथी अष्ट धर्म -हासी गयेल.

નં. ૧૦૧ માં લદ્દારક શ્રી કનકકીર્તિને તેા અમે સુરતમાં આશરે ૬૦-૬૫ વર્ષ ઉપર આવેલા ત્યારે જોયા પશુ હતા. એમના કાળ પછી એમના શિષ્ય પં. લક્ષ્મણ યોગ્ય ન હોવાથી કેટલોક સમય આઠ માદી ખાલી પડેલી તે પછી મોતીલાલ નામના પંડિતને યોગ્ય ન હોવાના કારણે અમારા વિરોધ છતાં ઇડરમાં એ માદી પર બેસાડવામાં આવેલા પશુ કેટલોક સમય પછી તેઓ બ્રહ્મ થઇ તેમજ ત્યાંના પ્રાચીન શાસ્ત્ર ભંડારને અસ્તવ્યસ્ત કરી નહાસો છૂટેલા ત્યારથી આ માદી ખાલીજ છે. અને હવે લદ્દારકનો જન્મનો વહી મયો છે. સુરતના આ ગુજરાતી સાજનાના મંદિરમાં શ્રી ચિંતામણી પાશ્વનાથની વેદીમાં તેા ઘણીજ પ્રાચીન સં. ૧૨૦૦ થી પશુ પહેલાંથી મોટી મોટી ખડ્ગાસન પદ્માસન લેખ વગરની પ્રતિમાઓ સફેદ પાષાણ, પીળા પાષાણની અને ઘાતુની પશુ છે.

સુરતની જુની માદી પર ભ૦ શાંતિકીર્તિ જેને પશુ અમારા તથા સુરત સાજનાના વિરોધ છતાં સોજત્રા પંચે માદીએ બેસાડેલા તે પશુ બ્રહ્મ થઇ જવાથી તેમને માદીથી પદબ્રહ્મ કરવામાં આવેલા છે આથી આ માદી પશુ ખાલી છે. અને માત્ર કાષ્ટાસંધી (નરસિંહપુરા) માદીના લદ્દારક શ્રી ૧૦૮ યશકીર્તિજી માત્ર મોજુદ છે જે વિદ્વાન યોગ્ય અને દાની પશુ છે. કુંગરપુર વાળા ભ૦ મુર્તીદ્ર કીર્તિ (મેવાડ) પશુ હમણાંજ કાળ કરી ગયા છે.

મૂળચંદ્ર કસનદાસ કાપડિયા—સુરત.

તા ૧૨-૩-૫૮



સુરતનાં ગૃહ ચૈત્યાલયો.

(૧) નવાપરામાં શેઠ ગમનલાલ ખુશાલચંદ
સુતરવાલા (દશાહુમડ) નું ગૃહ ચૈત્યાલય.

૧. ચંદ્રગ્રહ ધાતુની પદ્માસન પ્રતિમા ૩૫ ઈંચની.

લેખ—સં. ૧૬૮૦ વૈશાખ વદ ૫ શ્રી મૂલ સંધે ભ૦ શ્રી
મહીચંદ્રોપદેશાત્ ૫. ૨. સી.

૨. ગોમટસ્વામી ખડ્ગાસન ધાતુની ઊંચી ઈંચ ૪ ની

લેખ—સુતરવાળા ગમનલાલ ખુશાલચંદ વીર સં. ૨૪૬૬
વૈશાખ સુદી ૩

૩. ગોમટસ્વામી ખડ્ગાસન ધાતુની ઊંચી ઈંચ ૪

લેખ—સુતરવાળા ગમનલાલ ખુશાલચંદ વીર સં. ૨૪૬૬
વૈશાખ સુદ ૩.

૪. પાર્શ્વનાથ ધાતુની ૭ ફેણુ સહિત ઊંચી ઈંચ ૪

લેખ—સં. ૧૫૮૬ વૈશાખ સુદ ૧૩ શ્રી મૂલસંધે ભ૦ શ્રી
વિદ્વાનંદી તત્પદ્મે ભ૦ શ્રી મહીબૂપણ તપઃભ૦ શ્રી લક્ષ્મીચંદ્ર પ્રણુમતિ
ભ૦ અભયચંદ્રૈઃ પ્રતિષ્ઠિતમ્

૫. પાર્શ્વનાથ ૭ ફેણુ સહિત ધાતુની ઊંચી ઈંચ ૩

લેખ—સં. ૧૭૧૫ વર્ષે શ્રી મૂલસંધે ભ૦ શ્રી દેવેન્દ્રકીર્તિ
ઉપદેશાત્ શ્રી વાલ્મીકી રાધવજી.

૬. પાર્શ્વનાથ ધાતુના ૭ ફેણુ સહિત ઊંચાઇ ઈંચ ૩

લેખ—શ્રી મૂલસંધે ભ૦ વિજયકીર્તિ વ. પરવત ભા. કુંડુખા.

૭. પદ્માવતી ધાતુની ઊંચી ઈંચ ૪

લેખ—સં. ૧૭૨૨ જ્યેષ્ઠ સુદ ૨ શુક્રે ભ૦ શ્રી મેરચંદ્રોપદેશાત્
સં. કલ્યાણજી તરય ભાયાં ખામ કુંવર પ્રણુમતિ.

૮. રત્નત્રય ધાતુની ઊંચી ઈંચ ૩

લેખ—સં. ૧૫૩૪ અષાઢ સુદ ૨ શુક્રે ભ. શ્રી વિદ્વાનંદી

૧૬૨] સૂરત દિ. જૈન મૂર્તિ લેખ-સંગ્રહ.

ગુરુપદેશાત્ હુંબડ...બાપાં જનુ પુત્રી પ્રતિષ્ઠિતમ્ શ્રી રતનત્રય નિત્યમ્ પ્રણ્યમતિ.

૯. પદ્માવતી ધાતુની જિંચી ઇંચ ૬।

લેખ—સં. ૧૬૬૬ વર્ષે શ્રી મૂળસંઘે ભ૦ શ્રી વાદીચંદ્રોપદેશાત્ સં. જસવંતબાપાં વિજલદે તથોઃ નિમિત્તમ્ ખ. શ્રી લક્ષ્મીસાગર પ્રણ્યમતિ.

૧૦. પદ્માવતી ધાતુના જિંચી ઇંચ ૫

લેખ નથી. ઘણીજ પ્રાચીન ધસાઇ ગમેલો છે.

૧૧. પદ્માસન ધાતુની પ્રતિમા નીચે લાંબી ખેઠક સહિત ૧। ઇંચની. લેખ નથી.

૧૨. ચંત્ર તાંબાનું ૫ ઇંચનું ;ગોળ સિદ્ધચંત્ર.

લેખ—સં. ૧૬૨૮ વર્ષે માધ વદી ૮ ગુરો શ્રી મૂળસંઘે સર-સ્વતિગચ્છે બલાતકાર ગણે ભ૦ શ્રી અણચંદ્ર ભ૦ શ્રી રતનકીર્તિ ગુરુપદેશાત્ હુંબડ યાતિય શા. ઠાકર બાપાં જેતબાઇ તથોઃ સુતો સં. જસરાજ ભા૦ સં. જસમાદે સં. જીવરાજ ભા૦ સં. માણેકદે તથોઃ બાત્ સુસા સં. લાડકી એતે નિત્યં પ્રણ્યમતિ.

આ ચૈત્યાલય હાલ એક ઝોરડામાં ૨૫૦ ગમનલાલના ધ. ૫. ના કબજામાં છે.

*

*

*

(૨) હરીપસમાં શેઠ નેમચંદ કેસ્તુરચંદ સાદડવેલના (દશાહુંબડ) નું ગૃહ ચૈત્યાલય.

૧. ઋષભદેવ પદ્માસન કૃષ્ણ પાપાણુ જિંચી ઇંચ ૪

લેખ—શ્રી મૂળસંઘે ભ૦ વાદીચંદ્ર નિત્યમ્ પ્રણ્યમતિ.

૨. નેમનાથ કૃષ્ણ પાપાણુ જિંચી ઇંચ ૪।।

લેખ—ધસાઇ સુતો છે. કિપરના જેવીજ છે.

૩. ગોમટસ્વામી પંચ ધાતુની જાચી ઇચ ૩૥
લેખ—નથી.

૪. ગોમટસ્વામી પંચ ધાતુના ઉંચી ઇચ ૩૥
લેખ—નથી

૫. પાર્શ્વનાથ પંચ ધાતુની ૭ ફેણુ સહિત ઉંચી ઇચ ૩
લેખ—નથી

૬ પાર્શ્વનાથ ૭ ફેણુ સહિત ધાતુના ૨૥ ઇચના પ્રાચીન.
લેખ—ધસાઈ ગયો છે.

૭. પાર્શ્વનાથ ૭ ફેણુ સહિત ૧૥ ઇચના
લેખ—શ્રી મૂળસંધે.

૮. તાંબાના પાર્શ્વનાથ ૭ ફેણુ સહિત ઉંચી ઇચ ૨૥
લેખ—નથી.

૯. પાર્શ્વનાથ ચાંદીના ૭ ફેણુ સહિત ઉંચી ઇચ ૪

લેખ—સં. ૨૦૦૬ વર્ષે જ્ઞેઠ સુદી ૩ મૂળસંધે સુરત નગરે
દશાહુમડ નેમચંદ કરતુરચંદે બાં યશકોર્તિ પ્રતિષ્ઠાપ્ય ગૃહે ચૈત્યાલયે
વિરાજિતમ્

૧૦. પદ્મમાવતી ધાતુની ઉંચી ઇચ ૫૥

લેખ—સં. ૧૭૩૩ આશ્વિન સુદી ૨ શ્રી મૂળસંધે બાં શ્રી
મહીચંદ્રોપદેશાત્ હુમડ જ્ઞાતીય શા મકરંદજી નાભા પ્રણુમતિ.

૧૧. ક્ષેત્રપાળ જાચી ઇચ ૨૧

આ પ્રતિમાઓ સુરત જિલ્લાના કુકેરી ગામથી સાદડવાળ આશરે
૧૦૦ વરસ પર આવેલી અને સાદડવેળ તથા કુકેરીની આ પ્રતિ-
માઓ સુરતમાં આશરે ૭૫ વર્ષ ઉપર આવેલી છે સાડવેળમાં બહુ
એક પશુ દિ. જૈન ધર નથી.

(૩) હરીપરામાં શા. પરભુદાસ હેમચંદ
(વીસાહુમડ) નું ગૃહ ચૈત્યાલય.

૧. પાર્શ્વનાથ ૭ ફેણુ સહિત ધાતુની જાચી ઇચ ૪

લેખ—શ્રી મૂળસંધે શ્રી જીવનકોર્તિ ઉ. ભોળા બાં ધર્મચંદ્ર
સં. દેવા.

૨. ચૌવીસી ધાતુની જિંચી ઇંચ ૩૧.

લેખ—નથી.

૩. યંત્ર ૧ રૂપિમંડળ ગોળ ૧૧૧ ઇંચનું તાંબાનું.

લેખ—લસાઈ ગયો છે. જુનું.

૪. ચોરસ યંત્ર તાંબાનું ૬ x ૬ તું કોઠા ૧૬ તું નીચે હોઈ
કોઈ અં હોઈ ઓઈ કોઈ. અત્રે

૧. અત્રે ત્રિલોકસાર ભાષા પૂજા પં. મહાયંદ્રકૃત છે જેમા છેલ્લે
આ પ્રમાણે સંવત છે. પંચેંદુ નવસુયંદ્રે વર્ષે ઉર્જોસિતેતરે પક્ષે
અષ્ટમ્યાં ગુરવાસરે મહાયંદ્ર લિખિતમ્ સં. ૧૬૧૫.

(૧૨૫ ડબલ પૃષ્ઠ છે)

લી. મોહનલાલ પં. મહુવા.

૨. પુષ્પાશ્રય કથા ભાષા હરત લિખિત (હાલ છપાઈ ચુક્યું છે)
સુરતથી ૭ માં મળે છે.

૩. યશોધર ચરિત્ર હરત લિખિત ગુજરાતી કવિતામાં છે.

*

*

*

(૪) શેઠ છગનલાલ ઘેલાભાઈ તાસવાળા (વીસાહુમડ)
સુરત સ્ટેશનની ધર્મશાળામાં પૌત્ર મૂળચંદ
સાકેરચંદના સ્મરણાર્થે સં. ૧૯૭૧માં સ્થાપિત
ગૃહ ચૈત્યાલય.

૧. આદિનાથ સ્વામી—સફેદ પાપાણુ પદ્માસન જિંચી ઇંચ ૧૫
(મૂળ નાયક)

લેખ—લસાઈ ગયો છે. પ્રાચીન. તારંગાથી લાવવામાં આવેલી છે.
પ્રતિમાની વેદી પ્રતિષ્ઠા બ૦ શ્રી સુરેન્દ્રકીર્તિએ સં. ૧૯૭૧ના જ્ઞેઠ
સુદ ૬ શુક્રવાર વીર સં. ૨૪૪૧ માં થયેલી. (પાછળ આરસનું
કેતરકામ છે. અને મૂર્તિ સહિત આરસનું સિંહાસન પ્રાચીન છે)

૨. આદિધર ભગવાન પદ્માસન સફેદ પાપાણુ જિંચી ઇંચ ૭

લેખ—સં. ૧૯૫૭ માધ સુદી ૧૩ પૂર્વાષાઠ્યાનાય.....
૩૫૫૬ લખમીયંદ ક્ષતન વાસ્તવ્ય.....

૭. સુમતિનાથ—સફેદ પાપાણુ પદ્માસન ઉંચી ઈંચ ૯.

લેખ—નથી પ્રાચીન.

૪. ચૌવીસી ધાતુની ખડ્ગાસન ઉંચી ઈંચ ૧૦૧ (ફાઈર્ડોગ)

લેખ—સં. ૧૯૨૧ આશ્વિન સુદી ૧ શ્રી ક્ષતન મધ્યે શ્રી
ચાંતિનાથ ચૈત્યાલયે રામચંદ કુંખડ યુગ શાખા શ્રી જિન ચૌવીસો
મૂર્તી છે.

૫. ખડ્ગાસન ધાતુની પ્રતિમા ઉંચી ઈંચ ૪

લેખ—નથી.

૬. ખડ્ગાસન ધાતુની પ્રતિમા ઉંચી ઈંચ ૪ ખીજી.

લેખ—નથી.

૭. પદ્માવતી ચાંદીના ૨ ઈંચના પાર્શ્વનાથ સહિત, પ્રાચીન.

લેખ—બસાઇ ગયો છે.

૮. સિદ્ધની પ્રતિમા ધાતુની ઉંચી ઈંચ ૬૧

લેખ—નથી.

૯ ચૌવીસી ધાતુની ઉંચી ઈંચ ૩૧૧

લેખ—સં. ૧૭૨૫ અગહન વદ ૫ શુક્રે ભ૦ સકળકીર્તિ ઉપ-
દેશાત્-પ્રતિષ્ઠિતમ્.

૧૦. પદ્માસન ધાતુની-ઉંચી ઈંચ ૨ ની

લેખ—બસાઇ ગયો છે.

૧૧. પાર્શ્વનાથ ધાતુની આણુમાણુ પાર્શ્વનાથ ખડ્ગાસન
ફેણુ સહિત ઉંચી ઈંચ ૨૧૧

લેખ—સં. ૧૬૩૦ ચૈત્ર વદી ૫ મૂળસંધે ભ૦ શ્રી પ્રભાચંદ્રો-
પદેશાત્

૧૨. પદ્માસન ધાતુની પ્રતિમા નેમનાથની ઉંચી ઈંચ ૫૫

લેખ—સં. ૧૬૬૭ વૈશાખ સુદ ૬ ગુરો મૂળસંધે બલાતકારગણે
કુંદકુંદાચાર્ય પરંપરા ભ૦ કનકકોર્તિ ઉપદેશાત્ દોશી જેઠીરામ
ખાનાચંદ બાર્યા જડુમાઠ હુંબડ શા. મંત્રેશ્વર ગોત્રે પ્રણમતિ.

૧૩—પદ્માસન ધાતુની પ્રતિમા ઉંચી ૩૫૫ ઈંચ

લેખ—સં. ૧૬૧૬ ફાગણ સુદી ૧૪ શ્રી મૂળસંધે

૧૪. ચંદ્રપ્રભુ પદ્માસન ધાતુની પ્રતિમા ૪ ઈંચની.

લેખ—સં. ૧૮૯૬ વર્ષે માઘ વદી ૭ પુષે શ્રી મૂળસંધે ભ૦
શ્રી સુરેન્દ્રકોર્તિ ઉપદેશાત્ હું. લ. સા. શેઠ સુંદરજી ભા. જીવી...

૧૫. પદ્માવતી ધાતુની ઉંચી ઈંચ ૬૫

લેખ—સં. ૧૭૧૪ દા. વદી ૧ ગુરો શ્રી મૂળસંધે ભ૦ શ્રી
વાદીચંદ્ર ભ૦ શ્રી મહીચંદ્રોપદેશાત્ સિંહપુરા ગ્રામીય સં. શ્રી
વર્દમાન ભા૦ સંકીબાઠ તત્પુત્ર સં. શ્રી ધર્મદાસ પદ્માવતી પ્રણમતિ
અ. શ્રી મહિમાસાગર સમય પ્રતિષ્ઠિતમ્

૧૬. ચંદ્રપ્રભુ ધાતુની ઉંચી ઈંચ ૪૫

લેખ—સં. ૧૬૬૦ માગસર સુદ ૬ પુષે કાષ્ટાસંધે નંદીતટ
ગચ્છે વિભાગણે શ્રી રામસેન ભ૦ અમરેન્દ્ર ઉપદેશાત્ શ્રી નેમચંદ
નાથા ભા૦ વાલુ હુંબડ દીર્ઘ શાખા (વીસા) ગોત્ર પંખેશ્વર પ્રતિષ્ઠિતમ્.

૧૭ ચંત્ર દશ લક્ષણ ધાતુનું ગોળ ૬૫ ઈંચનું.

લેખ—સં. ૧૬૦૧ માઘ માસે શુકલ પક્ષે તિથી ૧૪ ગુરવાસરે
શ્રી મૂળસંધે સર. ગચ્છે બલાતકાર ગણે શ્રી કુંદકુંદાચાર્યા-વય ભ૦
શ્રી દેવેન્દ્રકોર્તિ ત. પ. ભ. બહુજી શ્રી મહતીસાગરજી તત્ત્વોપદેશાત્
શ્રી વેલચંદ વેલજી. ઉતાચું તા. ૧૩-૩-૫૫

*

*

*

(૫) સુરત ઝાંપાળભર શા. પરભુદાસ પાનાચંદ
સરૈયા (સંઘપરા) ને ત્યાંનું ચૈત્યાલય.

૧. ચંદ્રપ્રભુ સરૈદ પાપાલુ ઉંચાઇ ઇચ ૬.

લેખ—ધસાઈ ગયો છે. વંચાતો નથી. પ્રાચીન.

૨. પદ્માસન ધાતુની પ્રતિમા બદામડી સહિત ઇચ ૩.

લેખ—સં. ૧૬૨૪ શ્રી મૂળસંઘે જા. શ્રી પ્રભાચંદ્રોપદેશાલ
કબાઈ પ્રણુમતિ.

૩. પદ્માવતી ધાતુના ઇચ ૫ ઉંચી.

લેખ—સં. ૧૭૨૨ ન્યેષ સુદી ૨ શ્રી મૂળસંઘે જા. શ્રી મેરુ-
ચંદ્રોપદેશાલ સિંહપુરા ઝાતીય દે. પ્રેમજી બાબાજી સુન જા. શ્રી
મહીચંદ્ર શિખ જા. શ્રી જયસાગર પ્રણુમતિ.

૪. પાર્શ્વનાથ ધાતુના ૭ ફેણુ સહિત. ઉંચી ઇચ ૨.

લેખ—શ્રી મૂળસંઘે.

૫. પાર્શ્વનાથ ધાતુના ૯ ફેણુ સહિત. ઉંચાઇ ઇચ ૩, ૩.

લેખ—શ્રી મૂળસંઘે શ્રી પદ્મનંદોદેવ—સં. દીક્ષિત પ્રણુમતિ
શ્રી જિનેશ્રી કુલિકા વીરમની કારાપિતમ્ સં. ૧૫૧૩ બુધે.

૬. પદ્માસન ધાતુના ૨૧ ઇચના. લેખ નથી.

૭. પાર્શ્વનાથ ધાતુના ૫ ફેણુ સહિત. ઉંચી ઇચ ૩ લેખ—નથી.

૮. પાર્શ્વનાથ ૨ ઇચ, ૫ ફેણુ સહિત. લેખ—નથી.

૯. પાર્શ્વનાથ ધાતુના ૮ ફેણુ સહિત. ઠા ઇચની પ્રાચીન.

લેખ—સં. ૧૭૧૩ શ્રી મૂળસંઘે જા. મહીચંદ્રોપદેશાલ.....

૧૦. પાર્શ્વનાથ ધાતુના ૭ ફેણુ સહિત. ઉંચી ૨૧ ઇચ.

લેખ—શ્રી મૂળસંઘે શ્રી જીવનકીર્તિ ઉપદેશાલ. ૧૨૩૪ વ્રત.

૧૧. પાર્શ્વનાથ ધાતુના ૭ ફેણ સહિત ઉંચી ૨૧ ઇંચ.

લેખ—શ્રી મૂળસંધે ભ૦ શ્રી ભુવનકીર્તિ ઉપદેશાત્ ૧૨૩૪ વ્રત

૧૨. યંત્ર ઠેઠ્ઠીનું ચોરસ તાંબાનું ૪૪૪ નું ત્રિકોણ કોઠા ૯.

લેખ નથી.

૧૩. ચાંદીની ચરણપાદુકા ગોળ. ૪૧૧ ઇંચની.

લેખ—સં. ૧૯૦૩ વંશાખ માસે શુક્લ પક્ષે તિથી ૧૦ બુધ
મૂળસંધે બ. ગ. કુંદકુંદાચાર્યાન્વયે ભ૦ ગુણ્યંદ્ર ઉપદેશાત્.

૧૪. ચાંદીનો સર્પ ૧૧૧ ઇંચનો ગોળ

૧૫. જીનો ચાંદીનો રૂપિયો કાંટાવાળો

૧૬. શિખરજીનો પત્થર.

*

*

*

(૬)—સૂરત હરીપરે ઘોળીશેરીને નાકે શા. ખીમચંદ
લાલચંદ (દશાહમડ)ના ચૈત્યાલયની પ્રતિમાઓ.

૧. મૂળનાયક રત્નત્રય પાષાણ સફેદ ૩૧૨૨૪ લંબાઇ પહોળાઇ
વચમાં શાંતિનાથ, આગુઆગુ કુંથુનાથ, ચરનાથ એ ત્રણ પ્રતિમાઓ
ખડ્ગાસન છે. અને ઘાંછન સહિત પ્રાચીન છે. જમીનમાંથી નીકળેલી
કહેવાય છે. ત્રણ ખડ્ગાસન ઉપરાંત નીચે ૬ ખડ્ગાસન નાની
પ્રતિમાઓ તથા ઉપર પાંચ પદ્માસન પ્રતિમાઓ છે. તેમજ હાથી
વગેરે કોતરકામ છે.

લેખ—વસાઇ ગયો છે. વંચાતો નથી પણ સં. ૧૬૮૩ જણાવ છે.

૨. પદ્માસન પાર્શ્વનાથ ૭ ફેણ સહિત પ્રાચીન ૪ ઇંચના
કેશરિયાજીનો પત્થર છે. લેખ નથી.

૩. રૂપકદેવ કૃષ્ણ પાષાણ કેશરિયાજીનો પત્થર ઉંચાઇ ૩૧૧ ઇંચ.
લેખ નથી.

૪. પદ્માસન પ્રતિમા કૃષ્ણ પાપાણુ ઉચી ઈંચ ૬૥૧ કેશરિયાણુ પાપાણુ.

લેખ—સં. ૧૮૧૬ વંચાય છે. બાકી ઘસાઈ ગયો છે.

૫. રૂપભદ્રેવ-કૃષ્ણ પાપાણુ ૫ ઈંચ કેશરિયા પત્થર. લેખ ઘસાઈ ગયો છે.

૬. પદ્માસન પ્રતિમા કૃષ્ણ પાપાણુ કેશરિયા પત્થર ૩૥૧ ઈંચની લેખ—સં. ૧૭૫૩ વંચાય છે. બાકી ઘસાઈ ગયો છે.

૭ ચંદ્રપ્રભુ પદ્માસન સફેદ પાપાણુ ઉંચાઈ ઈંચ ૪૥૧

લેખ—ઘસાઈ ગયો છે. મૂળસંધે વંચાય છે

૮. પંચ પરમેષ્ઠી ધાતુના. ઉપર નીચે ચિત્રકામ છે. ઉંચાઈ ઈંચ ૬ લેખ—સં. ૧૫૪૨ વૈશાખ સુદ ૭ સોમે શ્રી મૂળસંધે બ. શ્રી વિદ્યાનંદી શિષ્ય બા. શ્રી મહેન્દ્રકીર્તિ દેવા પ્રભુમતિ નિત્યં.

૯. પંચ પરમેષ્ઠી ધાતુના ઉંચાઈ ૬૥૧ ઈંચ.

લેખ—૧૫૬૨ વર્ષે અષાઠ સુદ ૮ સોમવાર પ્રાગવાટ જ્ઞાતિથે મૂં ખેતા મૂં શ્રી.....બાકી વંચાતું નથી.

૧૦. પંચ પરમેષ્ઠી ધાતુના ૬ ઈંચ.

લેખ—સં. ૧૫૨૧ મહા સુદ દશેમ સનેઉ શ્રી મૂળસંધે બં શ્રી પદ્મનંદી દેવા તં ૫૦ બં શ્રી સકલકીર્તિ દેવા તત્પદે બં શ્રી વિમલેન્દ્રકીર્તિ ગુરુ પ્રતિષ્ઠિતમ હુમડ જ્ઞાતિય શ્રેષ્ઠિ આરા ભાં..... સુત વાધા ભાર્યા વાંકુ ભ્રાં હર્યા ભાર્યા લાડી શ્રી શીતલનાથ ગિરમ્ જ્ઞાતિયં પ્રભુમતિ.

૧૧. પંચ પરમેષ્ઠી ધાતુના ૪ ઈંચ.

લેખ—સં. ૧૩૩૧. બાકીનો લેખ વંચાતો નથી.

૧૨. પાર્શ્વનાથ ધાતુના ઉંચાઈ ૩ ઈંચ મૂળસંધે બં શ્રી જ્ઞાન-ભૂષણુ બં શ્રી પ્રભાચંદ્ર પ્રતિષ્ઠિતે શ્રેષ્ઠા બીમણુ વહુ રખણ પ્રભુમતિ.

૧૩. રતનત્રય ધાતુના ખડ્ગાસન ઉંચાઈ ૩૫ ઇંચ.

લેખ—૧૫૩૫ શ્રી મૂળસંઘે ભ૦ શ્રી જીવનકીર્તિ તપદે ભ૦ શ્રી જ્ઞાનજૂવણુ ગુરુપદેશાત્ શા. વીરસિંહ.....

૧૪. પદ્માસન ધાતુના ૬૫ ઇંચ. લેખ નથી. પ્રાચીન છે.

૧૫. પદ્માસન ધાતુની પ્રતિમા ૩૫ ઇંચ

લેખ—સં. ૧૬૮૩ વંશાખ સુદ ૫ ને ગુરુ શ્રી મૂળસંઘે ભ૦ શ્રી પદ્મનંદી ગુરુપદેશાત્ શા. વર્ધમાન ભાર્વા વિરાદે વારં નિર્ભ પ્રજ્ઞમતિ.

૧૬. પદ્માસન ધાતુની પ્રતિમા ઉંચી ૨૫ ઇંચ સં. ૧૬૮૨ શ્રી કાષ્ટાસંઘે ભ૦ ચંદ્રકીર્તિ.

લેખ—ધસાધ ગયો છે.

૧૭. પદ્માસન ધાતુની પ્રતિમા ૩ ઇંચ.

લેખ—ધસાધ ગયો હોવાથી વાંચી શકાતો નથી.

૧૮. ધાતુની પદ્માસન પ્રતિમા ૨૫ ઇંચ મૂળસંઘે વંચાય છે બાકીનું ધસાઈ ગયું છે.

૧૯. પાર્શ્વનાથ ધાતુના સાત ફેણુ સહિત ઉંચાઈ ૪૫ ઇંચ સં. ૧૫૨૭ વર્ષે.....બાકી લેખ ધસાધ ગયો છે. વંચાતો નથી.

૨૦. ધાતુની પદ્માસન પ્રતિમા ઉંચી ૩ ઇંચ સં. ૧૬૮૧ કામજી વદ ૧૩ ને ગુરુનાર મૂળસંઘે ભ૦ શ્રી રામકીર્તિ ઉપદેશાત્ બાધ શ્રીબાધ.....

૨૧. પદ્માસન ધાતુના ૩ ઇંચ સં. ૧૬૨૪ વર્ષે કામજી સુદી ૬ રવળે શ્રી.....વંચાતું નથી.

૨૨. પદ્માસન ધાતુ ૩ ઇંચના સં. ૧૬૬૮ જેઠ સુદી ૬ રવળે શ્રી કાષ્ટાસંઘે નંદીતટ મચ્છે ભ૦ શ્રી હરમીસેન પ્રતિષ્ઠિતમ.

૨૧-અ. પદ્માસન ધાતુના ૩ ઈંચ સં. ૧૬૯૮. બાકી લેખ વંચાતો નથી.

૨૨-અ. પદ્માસન ધાતુની પ્રતિમા ૩૩ ઈંચ લેખ સં ૧૬૪૧ બ૦ શ્રી ગુણકીર્તિ શ્રેષ્ઠ સં. અબ્જ સં. ખેમજી બાર્યા મોત.....

૨૩. ધાતુના પાર્શ્વનાથ પદ્માસન સાત ફેણ સહિત ૨૩૩ ઈંચ સં. ૧૬૮૧ શ્રી મૂળસંઘે બ૦ શ્રી જીવનકીર્તિ બ૦ શ્રી ગાનબૂપણ ઉપદેશાત.

૨૪ ધાતુના પાર્શ્વનાથ પદ્માસન ઉંચાઇ ત્રણ ઈંચ સાત ફેણ સહિત સં. ૧૬૧૬ વર્ષે શ્રી મૂળસંઘે બ૦ શ્રી સુમતિકીર્તિ, બ૦ શ્રી ચંદ્રકીર્તી બ૦ શ્રી.....નમતિ.

૨૫. પદ્માસન ધાતુના પાર્શ્વનાથ ૩ ઈંચ સાત ફેણ સહિત શ્રી વિદ્યાનંદી દેવા સુનંદા હનદાસ પ્રણમતિ.

૨૬. પદ્માસન ધાતુના સાતફેણ સહિત ઉંચાઇ ૩ ઈંચ સં. ૧૫૬૮ શ્રી મૂળસંઘે શ્રી બ૦ વિજયકીર્તી શા. દેવા બાર્યા લાડી સુત નાના

૨૭. ધાતુના પદ્માસન સાત ફેણ સહિત શ્રી મૂળસંઘે બ૦ શ્રી જીવનકીર્તી ઉપદેશાત, ૧૨૩૪ વ્રત.

૨૮. પાર્શ્વનાથ પદ્માસન ધાતુના ૩ ઈંચ સાત ફેણ સહિત સં. ૧૬૧૬ વર્ષે શ્રી મૂળસંઘે બ૦ શ્રી સુમતિકીર્તિ, બ૦ શ્રી ચંદ્રકીર્તી શ્રીવ્રત પ્રણમતિ.

૨૯. પદ્માસન ધાતુના ૩ ઈંચ સં. ૧૫૧૩ વર્ષે માધ સુદ ૨ શ્રી મૂળસંઘે શ્રી વિદ્યાનંદી દેવા.....

૩૦. પદ્માસન ધાતુના સાત ફેણ સહિત ખે ઈંચ સં. ૧૬... શ્રી મૂળસંઘે બ૦ શ્રી સુમતિકીર્તિ ગુરુપદેશાત હુમડ માધી નાકરે બાર્યા કુમાદે પ્રણમતિ.

૩૧. પદ્માસન ધાતુની પ્રતિમા ૩ ઈંચ ત્રેપાંસનાથ.

૧૭૨] સૂરત દિ. જૈન મૂર્તિ લેખ-સંગ્રહ.

લેખ—સં. ૧૫૧૧ માલ મુદ પ શ્રી મૂળસંઘે ભ૦ શ્રી સકલકર્તા તત્શિષ્ય બ્રહ્મચારી જીવદાસ ઉપદેશાત્ ખડેલાલ યાતિ.....વંચાતું નથી.

૩૨. પદ્માસન ધાતુ ૨૧૧ ઈંચ લાંબાન ધસાઇ ગયું છે. શ્રી મૂળસંઘે.....સંવત વગેરે નથી.

૩૩. પદ્માસન ધાતુની ૧૧૧ ઈંચ ફેણ સહિત પાર્શ્વનાથ. લેખ—નથી.

૩૪. પદ્માસન ધાતુના એ ઈંચ પાર્શ્વનાથ ૭ સાત ફેણ સહિત. શ્રી...લેખ વચાતો નથી.

૩૫. પદ્માસન ધાતુના પાર્શ્વનાથ ૧૧૧ ઈંચ લેખ. ધસાઈ ગયો છે.

૩૬. પદ્માસન ધાતુના પાર્શ્વનાથ ૧૧૧ ઈંચ લેખ ધસાઈ ગયો છે.

૩૭ ધાતુની પદ્માસન પ્રતિમા ૧૧૧ ઈંચ...લેખ ધસાઈ ગયો છે.

૩૮. રત્નત્રય ધાતુના ખડ્ગાસન ઉંચાઇ ૫૧૧ ઈંચ સં. ૧૫૦૮ વૈશાખ સુદી પ્રતમ શ્રી મૂળસંઘે શ્રી કૃમુદ્રચંદ્ર શ્રી વિદ્યાનંદી દીક્ષિતૌ આજીકા કમલપ્રો સં.....કારાપિતમ્.

૩૯. તાંબાનું યંત્ર ૪૪૩ લક્ષ્મીમરનું યંત્ર

૪૦. ધાતુનું ૫૧૩ ૪૧૪૩૧૧ પદ્માસન મૂર્તિ ચિત્રેલી છે. તેમાં એક (જમણા) હાથ ઉંચો કરેલો એવી મૂર્તિ વિગેરે ચિત્રેલી છે.

લેખ—સં. ૧૫૪૧ વર્ષે કાગળ સુદી ૬ શ્રી પંચગલીદેવતા કારતા. મૂં યાનકુંબર આતમશ્રેયાંસે શ્રી હોં કારાપિતાન્.

૪૧. ક્ષેત્રપાળ એક છે ૧૯ ઈંચ ઉંચાઈ.

(લખ્યું તા. ૫-૬-૫૫)



श्री द्विगंवर जैन मंदिर—रांहेरनी प्रतिमाओ.

१. भूगनायकः—श्री शान्तिनाथ धातुनी प्रतिमा डिंयाभ १४-
छय लेभ—संवत १६६६ वर्षे माघ मासे ४ शुक्ल पक्षे तिथौ श्री
भूगसंधे श्री कुंडकुन्दायार्यान्वये ल० श्री वीरयद्रो ल० श्री ज्ञानभूषण्यु.
ल० श्री प्रभासयद्र ल० श्री वाहियद्रोपदेशात् सिंहापुरा ज्ञाति संघवीं
श्री नाकर लार्या समंगयाहेडे तयोः पुत्राः संघवी कानथ, सोमथ,
रायथ, नाम्नः येतेशाम् यथा संघादिपतयः वल्लाहे लार्या रभाहे
नाम्नः अतेषां मध्य संघवी श्री कानथ प्रथुमति.

२. यद्रप्रभु पद्मसाव धातुना डिंयी छय १८.

लेभ—सं. १६८३ वर्षे यैत्र वदी ८ शुके श्री भूगसंधे सर-
स्वतिगच्छे अलातकार गले श्री कुन्दायार्यान्वये ल० श्री विद्या-
नंदी देवाः तत्पट्टे ल० श्री मल्लीभूषण्यु देवाः तत्पट्टे ल० श्री
लक्ष्मीयद्रसहेवाः तत्पट्टे, ल० श्री वीरयद्रोः तत्पट्टे, ल० श्री ज्ञान-
भूषण्यु तत्पट्टे, ल० श्री प्रभासयद्र तत्पट्टे, ल० श्री वाहियद्रः
तत्पट्टे, ल० श्री महीयद्र तेषाम् उपदेशात् दुंभ्यड ज्ञातिय
रांहेर (रानेर) वारतव्यः शा. धनथ लार्या डोडमहे तयोः पुत्र सं.
मंथ लार्या मेधलडे तयोः पुत्र सं. लार्या लार्या हरभाध तयोः
पुत्र लार्या वधुनः गमला अतेषां मध्ये डोडमहे के ने श्री यद्रप्रभु
अिंभम् कारापितः तस्य अेयार्थं नित्यं नमति, शुभं भवतु.

३. नेमनाथ स्वामी धातुना डिंयाभ छय १६ पद्मसासत श्लोकः
हे ह्याल हखितभार विकारः, केवला कक्षिता विश्व विभोरः, संविदा-
भिले भंवाहधिपारः स्वसुपाये भवति योगि कुमारः

लेभ—संवत १६८१ वर्षे माघ सुदी ११ रवडे श्री भूगसंधे
सरस्वति गच्छे अलातकारगले श्री कुन्दायार्यान्वये ल० श्री

वीर्यद्र, ल० श्री ज्ञानभूषण, ल० श्री प्रभाकर, ल० श्री लक्ष्मी-
चंद्रस्य, तत्पदे ल० श्री महीचंद्रस्य तेषाम् उपदेशात् कुमड श्रावणः
रांहेर (रांनेर) वास्तव्य सं. रतन भार्या कारशी तयोः पुत्र..... प्रेमल
भार्या सोभाता देह तेषां मध्ये श्री नेमीनाथ भिंभम् प्रतिष्ठितं.

४. पार्वनाथ धातुना सात ईशु सहित ४ धिय

लेख—सं. १५१८ वर्षे श्री भूणसंधे व्या० श्री विद्यानंदी देवा
कुमड वीराश्री प्रथुमति.

५ पार्वनाथ धातुना सात ईशु सहित ४।। धिय.

लेख—श्री भूणसंधे सं. अवशु भार्या पडभादे (संवत नथी)

६. पार्वनाथ धातुना ४ धिय.

लेख—सं. १७१३ श्री भूणसंधे ल० श्री महीचंद्रोपदेशात्
शा. विमण श्रांतस्य भार्या आछ सडेजलदे प्रथुमति.

७. पार्वनाथ धातुना ४ धियना.

लेख—श्री भूणसंधे ल० श्री विद्यानंदी ल० श्री मदलीभूषण
ल० श्री लक्ष्मीचंद्रः धयम् प्रतिभा कारापिता, तत्पदे ल० श्री
वीर्यद्रः

८. पार्वनाथ धातुना पांय ईशु ३।। धिय.

लेख—संवत १५१८ वर्षे माघ सुद पांयम व्या० श्री विद्या-
नंदी गुरुपदेशात् सिंहपुरा वंशे आछ इमी कारापितम्.

९. पार्वनाथ धातुना सातईशु सहित उंयाछ ४ धिय.

लेख—सं. १५१८ माघ सुद ५ श्रीविद्यानंदी गुरुपदेशात् सिंह-
पुरा श्रावण अण्डी रामा भार्या कपुरी तयोः काराभ्य प्रथुमति, नित्यं.

१०. धातुना पार्वनाथ सात ईशु सहित उंयाछ ४।।। धिय.

लेख—सं. १४८१ वर्षे माघ सुदी १४ शुके श्री भूणसंधे
देशीयमले श्री कुमड महावीर तं भार्या आछ शायदया नवे.

૧૧. પાર્શ્વનાથ ધાતુના સાત ફેણુ સહિત ઉંચાઇ ૪ ઈંચ.
લેખ—સં. ૧૭૨૨ જ્યેષ્ઠ સુદી ૨ શુક્રે શ્રી મૂળસંધે ભ૦ શ્રી
મેરૂચંદ્ર ઉપદેશાત... ..

૧૨. પાર્શ્વનાથ ધાતુના સાત ફેણુ સહિત ઉંચાઇ ૪ ઈંચ.
લેખ—૧૬૬૫ મૂળસંધે ભ૦ શ્રી વાઘીચંદ્રોપદેશાત... ..નમતિ.

૧૩. પાર્શ્વનાથ સાત ફેણુ સહિત ૪ ઈંચ.
લેખ—ધાતુના શ્રી મૂળસંધે ભ૦ શ્રી વિદ્યાનંદો, ભ૦ શ્રી
મહીભૂપણ્ય, ભ૦ શ્રી લક્ષ્મીચંદ્ર તત્પદે ભ૦ શ્રી વીરચંદ્ર, ભ૦ શ્રી
ગુણભૂષણ્ય પ્રતિષ્ઠિતમ્.

૧૪. પાર્શ્વનાથ ધાતુના સાત ફેણુ સહિત ૩ ઈંચ.
લેખ—સં. ૧૬૬૧ શ્રી વાઘીચંદ્રોપદેશાત.

૧૫. પાર્શ્વનાથ ધાતુના ૨૧૧ ઈંચ સાત ફેણુ સહિત.
લેખ—સં. ૧૬૨૮ વર્ષે કાગથ્ય સુદી ૨ શુક્રે મૂળસંધે ભ૦ શ્રી
શ્રી સુમતિકોર્તી ઉપદેશાત... ..

૧૬. પાર્શ્વનાથ ધાતુના ૨૧૧ ઈંચ નવ ફેણુ સહિત.
લેખ—વંચાતો નથી.

૧૭. પાર્શ્વનાથ ધાતુના સાત ફેણુ સહિત ૨૧૧ ઈંચ.
લેખ—શ્રી મૂળસંધે (આટલુંજ છે)

૧૮. શ્રી પાર્શ્વનાથ ધાતુના ૨૧૧ ઈંચ.
લેખ—સં. ૧૫૬૭ શ્રી મૂળસંધે ભ૦ શ્રી વિદ્યાનંદો... પ્રણમતિ.

૧૯. શ્રી પાર્શ્વનાથ ધાતુના ઉંચાઇ ૨૧૧ ઈંચ.
લેખ—ખરૈખર વંચાતો નથી.

૨૦. પાર્શ્વનાથ ધાતુના ૨૧૧ ઈંચ.
લેખ—શ્રી મૂળસંધે ભ૦ મહિચંદ્રે બાઇ રતન પ્રણમતિ.

૨૧. ધાતુની બે ઈંચ, લેખ—ભ૦ મહીચંદ્ર.

૨૨. પાર્શ્વનાથ ધાતુના ૨૧ ઇંચ લેખ નથી.

૨૩. પાર્શ્વનાથ ધાતુના ૨૧ ઇંચ લેખ વંચાતો નથી. હુમડ જ્ઞાતિની છે.

૨૩-અ. ધાતુના પાર્શ્વનાથ પદ્મમાસન ૨૧ ઇંચ શ્રી મૂળસંઘે જાન શુભવર્તી તત્પદ્મે જાન શ્રી જ્ઞાનભૂષણ ઉપદેશાત.

૨૪. પાર્શ્વનાથ ધાતુના ૧૧ ઇંચ. લેખ નથી.

૨૫. પંચ પરમેષ્ઠી ધાતુના ૩૧ ઇંચ.

લેખ—ધસાઇ ગયો છે (પ્રાચીન છે. હુમડ જ્ઞાતિની પ્રતિષ્ઠા કરેલી છે)

૨૬. ધાતુની પદ્મમાસન પ્રતિમા ઉંચાઈ ૪ ઇંચ

લેખ—સંવત ૧૬૮૩ વર્ષે ચૈત્ર સુદી ૮.....વંચાતો નથી.

૨૭. રત્નત્રય ધાતુના ઉંચાઈ ૭ ઇંચ

લેખ—સં. ૧૫૧૮ વર્ષે માઘ સુદી ૫ શુક્રે શ્રી મૂળસંઘે આજી શ્રી દેવેન્દ્ર કીર્તિ તત્પદ્મે જાન શ્રી વિદ્યાનંદો તદ્ ગુરુપદેશાન શ્રી હુમડ વિસા દા. સમધર ભાર્યા શ્રી વિનાયાઃ પુત્રી નાથી તયોઃ સ્વભત્તી ક. કરણસી શ્રેયાર્થે શ્રી રત્નત્રય ધિંમમ્ કારાપિતા તત્ પ્રણમતિ નિત્યં.

૨૮. ચંદ્રપ્રભુ ધાતુના ૩૧ ઇંચ

લેખ—સં. ૧૬૮૧ વર્ષે મૂળસંઘે જાન શ્રી મહીચંદ્રોપદેશાત.

૨૯. શ્રી શાંતિનાથ પદ્મમાસન ધાતુની પ્રતિમા ૪૧ ઇંચ.

લેખ—સં. ૧૫૨૨ માઘ સુદી પુનમ શુક્રે શ્રી મૂળસંઘે આજી શ્રી વિદ્યાનંદો ઉપદેશાત હુમડ જ્ઞાતિય પરીખ નાથા ભાર્યા ધિવાંપુ સુતઃ માણેક ભાર્યા ધીંકપુરા, શ્રી શાંતિનાથ નિલય પ્રણમતિ.

૩૦. પદ્મમાસન ધાતુના ત્રણ ઇંચ.

લેખ—શ્રી મૂળસંઘે જાન શ્રી જ્ઞાનભૂષણ જાન પ્રભાચંદ્ર પ્રતિષ્ઠિત હુમડ જ્ઞાતિય આજી કીઆઇ પ્રણમતિ.

૩૧. શ્રેયાંસનાથ ધાતુની પ્રતિમા પદ્માસન ઉંચાઈ ૪ ઈંચ.

લેખ—સં. ૧૫૮૬ વર્ષે શ્રી મૂળસંઘે સરસ્વતિગચ્છે શ્રી વિદ્યાનંદી પદ્દે શ્રી મલ્લીબૂપણ તત્પદ્દે બં શ્રી લક્ષ્મીચંદ્ર ગુરૂપદેશાત્ આચાર્ય. વિમલશ્રી નિત્યં પ્રણમતિ.

૩૨. પદ્માસન ધાતુની પ્રતિમા ૩૧ ઈંચ

લેખ—સં. ૧૭૨૨ જ્યેષ્ઠ સુદી ૨ શુક્રે શ્રી મૂળસંઘે બં શ્રી મેશ્વરોપદેશાત્ સં. સુરા તસ્મ ભાર્યા.....

૩૩ ધાતુની પ્રતિમા પદ્માસન ૨૧ ઈંચ.

લેખ—પ્રભાચંદ્ર રત્નબૂપણ પ્રણમતિ.

૩૪. પદ્માસન ધાતુની પ્રતિમા ત્રણ ઈંચ.

લેખ—સં. ૧૭૪૬ વર્ષે માહ સુદી ૬ શ્રી મૂળસંઘે બં શ્રી...

૩૫. પદ્માસન ધાતુની પ્રતિમા ૧૧૧ ઈંચ.

લેખ—અજ્ઞાત ગયો છે.

૩૬. પદ્માસન ધાતુની પ્રતિમા ૧૧૧ ઈંચ

લેખ—અજ્ઞાત ગયો છે.

૩૭ થી ૪૩. પાર્શ્વનાથની પ્રતિમાઓ ૧ ઈંચની બધીજ.

લેખ—નથી. પ્રાચીન છે.

૪૪ પદ્માસન ધાતુની પ્રતિમા શ્રી મૂળસંઘે, આટલોજ લેખ છે.

૪૫. ધાતુની પ્રતિમા ઉંચાઈ ૨ ઈંચ.

લેખ—સં. ૧૫૭૩ શ્રી મૂળસંઘે બં શ્રી મલ્લીબૂપણ, બં શ્રી લક્ષ્મીચંદ્ર.....

૪૬ અજ્ઞાસન ધાતુની પ્રતિમા આદિનાથ ૪ ઈંચ.

લેખ—નથી.

૪૭. ગોમદસ્વામી ઉંચાઈ ૬ ઈંચ. લેખ નથી. ધાતુના.

૪૮. સ્ફટીકની પ્રતિમા પચાસન ૨ ઇંચ ધાતુની એકક સહિત.
લેખ—નથી.

૪૯. રત્નત્રય ધાતુની પ્રતિમા ૫૦૦૦ ઇંચ ત્રાચીન

લેખ—સં. ૧૩૮૭ વર્ષે માધ સુદી પંચમી રવહિ શ્રેષ્ઠી ભીમા
ભાર્યા રૂપલ તથા: સુત બાલાકેન શ્રી મૂળસંધે પ્રતિષ્ઠિતમ્ રત્નત્રય
ત્રિપંચમ્ રાહિલ શ્રી અભયનંદી શિષ્ય આ. માધનંદી ઉપદેશેન.

૫૦. પંચ પરમેષ્ઠી ધાતુના સાત ઇંચ.

લેખ—સં. ૧૬૦૦ વર્ષે માધ વદી ૨ સોમે શ્રી મૂળસંધે
સરસ્વતિ ગરુડે કુંદકુંદાચાર્યાન્વયે શ્રી લક્ષ્મીચંદ્ર દેવા તત્પદ્મે ભ૦ શ્રી
જ્ઞાનભૂષણ ગુરુપદેશાત હુમડ જાતીય સં. શ્રી વક્રી ભાર્યા સં.
ચંદ્રાઉલી પ્રણયમતિ.

૫૧. પંચ પરમેષ્ઠી ધાતુના સાત ઇંચ.

લેખ—સં. ૧૪૬૦ વર્ષે વૈશાખ સુદી ૯ શનહિ શ્રી મૂળસંધે
નંદી સંધે ભ૦ શ્રી પદ્મનંદી દેવા: તત્પદ્મે ભ૦ શ્રી સકલકીર્તિ
દેવા: સિંહપુરાન્વયે શ્રેષ્ઠ ધનીધર ભાર્યા રૂડા, સુત પ્રે દયા કષયા
કમલશ્રી એતેશ્રી પ્રતિષ્ઠિત.

૫૨. પાર્શ્વનાથ ધાતુના ૯ ફેણ સહિત ૪૦૦૦ ઇંચ આબુપાબુ
એ પાર્શ્વનાથ છે. સં. ૧૬૬૬ મૂળસંધે સં. ધનંજી ભાર્યા કોડમદે
સુત મંજી નમતિ.

૫૩. પાર્શ્વનાથ ધાતુનાનવ ફેણ સહિત ૪૦૦૦ ઇંચ. આબુપાબુ
એ પાર્શ્વનાથ છે.

લેખ—સં. ૧૬૬૬ વર્ષે ઉપરનોજ લેખ છે.

૫૪. પાર્શ્વનાથ ધાતુના—પદ્માસન સાત ફેણ સહિત ૨૦૦ ઇંચ
શ્રી મૂળસંધે.....લેખ ખસાઈ ગયો છે.

૫૫. પાર્શ્વનાથ ધાતુના ૨૦૦ ઇંચ, શ્રી મૂળસંધે માંધી ગમા...

૫૬. પાર્શ્વનાથ ધાતુના પદ્માસન ૩ ઇંચ.

લેખ—સં. ૧૫૧૧ શ્રી વિદ્વાનંદી ગુરો દીક્ષિતા.. શ્રી શ્રાવિકા
વાસુ પ્રતિષ્ઠિતમ્

૫૭. પંચ પરમેષ્ઠિ ધાતુના વચ્ચે વાસુપૂજ્યની મૂર્તિ છે.
પાડાનું ચિહ્ન જા ઈંચ.

લેખ—સં. ૧૫૭૭ વર્ષે વૈશાખ વદી ૧૨ શુક્રે શ્રી મૂળસંઘે
જા. શ્રી દેવેન્દ્રકીર્તિ તત્પદે આ. શ્રી વિદ્વાનંદી ગુરુપદેશાત્ શ્રી
હુ. અડ સાતિ ગાંગા ભાર્યા ઠર્મણી તથા: મુત રાઘવ ભાર્યા રામતિ
પુત્ર વધ્માન એતેષાં મધ્યે રાઘવ કારાપિતમ્ પ્રણમતિ.

૫૮. ખડગાસન ધાતુની પ્રતિમા ૫૦ ઈંચ.

લેખ—સં. ૧૮૮૮ શ્રી મૂળસંઘે માઘ સુદી પાંચમ જા. શ્રી
રત્નકીર્તિ વિગેરે.

૫૯. કમળાસન ચાર પ્રતિમા લેખ નથી. પ્રાચીન લંબાઈ
છે ૭૦ ઈંચ.

૬૦. કૃષ્ણ પાપાણ્ય પદ્માસન (કેશરીયાળનો પત્થર) લેખ બસાઈ
ગયો છે. ૬ ઈંચ.

૬૧. કૃષ્ણ પાપાણ્ય પદ્માસન ૬ ઈંચ.

લેખ—નથી. કેશરીયાળનો પત્થર. લેખ બસાઈ ગયો છે.

૬૨. કૃષ્ણ પાપાણ્ય પદ્માસન-૬ ઈંચ.

લેખ—બસાઈ ગયો છે (કેશરીયાળ પત્થર)

૬૩. કૃષ્ણ પાપાણ્ય પદ્માસન ૪ ઈંચ.

લેખ—બસાઈ ગયો છે (કેશરીયાળનો પત્થર.)

૬૪. પાર્શ્વનાથ કૃષ્ણ પાપાણ્ય સાત ફેણુ સહિત ૬ ઈંચ લંબાઈ.

લેખ—૧૮૪૨ વર્ષે શ્રી મૂળસંઘે ખાકી બસાઈ ગયો છે.

૬૫. કૃષ્ણ પાપાણ્ય ૩ ઈંચ.

લેખ—નથી. (કેશરીયાળનો પત્થર)

૬૬. સરૈદ પાપાણુ શાંતિનાથ ઉંચાઈ ૮ ઇંચ.

લેખ—સં. ૧૬૪૮ વર્ષે મૂળસંઘે લ૦ પ્રભાચંદ્ર લ૦... જાડીને

લેખ ઘસાઈ ગયો છે

૬૭. પદ્માસન સરૈદ પાપાણુ સુપાર્શ્વનાથ સાત ઇંચ.

લેખ—ઘસાઈ ગયો છે.

૬૮. સરૈદ પાપાણુ સાત ઇંચ.

લેખ—ઘસાઈ ગયો છે

૬૯. સરૈદ પાપાણુ પદ્માસન ૯ ઇંચ.

લેખ—નમિનાથ. કમળનું ચિન્હ લેખ સં. ૧૫૪૮ વર્ષે વૈશાખ સુદી ૩ શ્રી મૂળસંઘે જીવરાજ પાપડીવાલવાળો લેખ.

૭૦. સરૈદ પાપાણુ પદ્માસન પ્રતિમા ૭૧૧ ઇંચ ચંદ્રપ્રભુ.

લેખ—સં. ૧૫૪૮ જીવરાજ પાપડીવાલ મોડાસાવાળો લેખ.

૭૧. પદ્માસન સરૈદ પાપાણુ ૮ ઇંચ પદ્માસન

લેખ—સં ૧૫૪૮ જીવરાજ પાપડીવાલવાળો લેખ. ચરહનાથ માહીનું ચિન્હ છે

૭૨. સરૈદ પાપાણુ પદ્માસન ઉંચાઈ ૭ ઇંચ.

લેખ—સં. ૧૫૪૮ જીવરાજ પાપડીવાલવાળો લેખ.

૭૩. પદ્માસન સરૈદ પાપાણુ ૬૧૧ ઇંચ.

લેખ—૧૫૪૮ જીવરાજ પાપડી વાલ વાળો લેખ.

૭૪. સિંહાસનનો ભાગ કેતરેલી પ્રતિમા ૪૪૩ ઇંચ. લેખ નથી.

૭૫. કૃષ્ણ પાપાણુ ચૌમુખજી-ઉંચાઈ ૫ ઇંચ કેશરીયાજી પાપાણુ-લેખ ઘસાઈ ગયો છે.

૭૬. ચૌમુખ. કૃષ્ણ પાપાણુ ૪ ઇંચ લેખ ઘસાઈ ગયો છે.

૭૭ ચૌમુખજી. કૃષ્ણ પાપાણુ ૨૧૧ ઇંચ. લેખ ઘસાઈ ગયો છે. કેશરીયાજીનો પત્થર.

૭૮. કૃષ્ણ પાપાણ મુનિસુવતનાથ-હાયમાનું ચિત્ર. ઉંચાઈ ઈંચ ૧૨ લેખ—સં. ૧૬૬૫ વર્ષે—આકી લેખ ધસાઈ ગયો છે.

૭૯, કૃષ્ણ પાપાણ નેમનાથ ૧૧ ઈંચ.

લેખ—સં. ૧૬૬૫ વર્ષે શ્રી મૂળસંઘે ભ૦ શ્રી વાદિયદ્રોપદેશાત્ શ્રી હુમ્મડ શાંતિય શા મકન ભાર્યા ધર્મા.....પ્રતિષ્ઠિતમ્

૮૦. ભ૦ ઋષભદેવ સફેદ પાપાણ ૧૩ ઈંચ સં. ૧૫૩૪ શ્રી મૂળસંઘે ભ૦ શ્રી વિજયકીર્તિ.....

૮૧. આદિશ્વર સફેદ પાપાણ ઉંચાઈ ૧૫ ઈંચ. લેખ ધસાઈ ગયો છે. પ્રાચીન

૮૨. સફેદ પાપાણ પદ્માસન મૂર્તિ ઉંચાઈ ૧૧ ઈંચ સં. ૧૫૨૬ વર્ષે શ્રી મૂળસંઘે શ્રી વિદ્યાનંદી ગુરુપદેશાત્ સિંહપુરા શાંતિ શ્રેષ્ઠિ ગદિયા ભાર્યા તાલુ પુત્ર વીરનાથાય નિલમ્ પ્રણમતિ.

૮૩. સફેદ પાપાણ શાંતિનાથ હરણુનું ચિત્ર ૧૩ ઈંચ સં. ૧૬૪૬ વર્ષે મૂળસંઘે ભ૦ વીરચંદ્ર, ભ૦ જ્ઞાનભૂષણ, ભ૦ પ્રભાચંદ્ર, ભ૦ જ્ઞાનભૂષણ.....આકીનો લેખ ધસાઈ ગયો છે. જમણા હાથ ખડિત છે, પરંતુ ચોંટાડેલો છે.

૮૪. રત્નત્રય ધાતુના ઉંચાઈ-૩ ઈંચ પ્રાચીન.

લેખ—સં. ૧૫૩૪ અપાડ સુદી ૨ ગુરુકે શ્રી મૂળસંઘે ભ૦ શ્રી વિદ્યાનંદી ગુરુપદેશાત્ હુમ્મડ વંશે મહાજયસિંહ ભાર્યા ભૂમરી તથા: પુત્રો જુગુલરાજ ચેતે શ્રી પ્રણમતિ.

૮૫. રત્નત્રય પ્રતિમા ધાતુની ઉંચાઈ ૩૧ ઈંચ.

લેખ—સં. ૧૫૩૫ વર્ષે શ્રી મૂળસંઘે ભ૦ શ્રી જુવનકીર્તિ ભ૦ શ્રી જ્ઞાનભૂષણ ઉપદેશાત્ હુમ્મડ જ્ઞાતૌય.....આકી વંચાતું વધી.

૮૬. ધાતુની ચોવીસી ૩૧ ઈંચ. લેખ વંચાતો નથી. પ્રાચીન.

૮૭. રત્નત્રય ધાતુની પ્રતિમા ઉંચાઈ ઈંચ ૪૧ સં. ૧૫૫૦ વર્ષે શ્રી મૂળસંઘે ભ૦ શ્રી જ્ઞાનભૂષણ ગુરુપદેશાત્.

૮૮. રત્નત્રય ધાતુની પ્રતિમા ઉંચાઇ ઇંચ ૫ સં. ૧૫૪૫ શ્રી મૂળસંઘે જાન શ્રી મહીભૂષણ સં. જૂના ભાર્યા કનુઠ સુત સંઘવી ચાંધ્યા ભાર્યા કચ્છ પ્રણમતિ.

૮૯. પંચ પરમેષી ધાતુના ૬ ઇંચ.

લેખ—સં. ૧૫૫૦ વર્ષે શ્રી મૂળસંઘે જાન શ્રી જીવનકીર્તિ તત્પદે જાન જ્ઞાનભૂષણ ગુરુઉપદેશાત

૯૦. પંચ પરમેષી ધાતુના ઉંચાઇ ૬૧ ઇંચ પાર્શ્વનાથ ફેલુ સહિત (સંવત નથી) લેખ વંચાતો નથી.

૯૧. રત્નત્રય ધાતુના ૪૧ ઇંચ.

લેખ—સં. ૧૬૬૪ જાન શ્રી વાદિચંદ્ર હુમડ યાતિ..... બાકીનું વંચાતું નથી.

૯૨. રત્નત્રય ધાતુની પ્રતિમા ઉંચાઇ ૪ ઇંચ.

લેખ—સં. ૧૫૮૪ વર્ષે શ્રી મૂળસંઘે શ્રી કુંદકુંદાચાર્યા-વચ્ચે જાન શ્રી મહીભૂષણ, જાન શ્રી લક્ષ્મીચંદ્ર ઉપદેશાત...કારાપિતમ્.

૯૩. રત્નત્રય ધાતુના ૩ ઇંચના.

લેખ—સં. ૧૫૪૭ વર્ષે વૈશાખ સુદી ૯ સોમે શ્રી મૂળસંઘે જાન શ્રી જીવનકીર્તિ, જાન શ્રી જ્ઞાનભૂષણ.....ભાર્યા ધર્મિણી પ્રણમતિ.

૯૪. પાર્શ્વનાથ નવ ફેલુ સહિત ઉંચાઇ ૧૫ ઇંચ.

લેખ—સં. ૧૬૮૩ વર્ષે ચૈત્ર વદા ૮ શુક્રે શ્રી મૂળસંઘે સરસ્વતિ ચન્દ્રે બલાતકાર મણે શ્રી કુંદકુંદાચાર્યા-વચ્ચે જાન શ્રી વીરચંદ તત્પદે જાન શ્રી જ્ઞાનભૂષણ તત્પદે, જાન શ્રી પ્રભાચંદ ત. ૫. જાન શ્રી વાદિચંદ, ત. ૫. જાન શ્રી મહીચંદ તેષામ ઉપદેશાત હુમડ યાતીક અંકલેશ્વર વાસ્તવ્ય સં. મેધજી ભાર્યા વીરચાહ તથે: પુત્ર શ્રી નામજી ભાર્યા શ્વેલ્લી એતેષામ મધ્યે વીરચાહ કારાપિતમ્ સ્વભેષારથમ્ નિત્યં નમતિ, શુભમ્ જાવત્

६५. पार्श्वनाथ धातुना उंया छिय १७

लेख-सं. १६६६ वर्षे माघ ४ शुक्ल पक्षे तिथौ श्री भूणसंघे
ज्ञानभूषण्य प्रज्ञास्यंरं लद्दारक वादीयंरं उपदेश्यात् संनेर (संदेश) वास्तव्य
हुमड ज्ञातीय संबन्धी मेधाभायां मेधसहे सुत रामण भायां.....
प्रतिष्ठितम् उतायुं ता. १०-४-५५

* * *

६६. योवीसी धातुनी १५ छिय.

लेख सं. १५४६ वर्षे वैशाख वदी ५ ने गुरउ श्री भूणसंघे
सरस्वती गच्छे अलात्कार धण्ये श्री पद्मनंदी देवाः तत्पट्टे ल० श्री
देवेन्द्रशक्तिं देवा तत्पट्टे ल० श्री विद्यानंदी देवा तत्पट्टे ल० श्री
मह्वीभूषण्य देवा तद् उपदेश्यात् सिंहापुरा ज्ञातीय श्रेष्ठी माण्य
भायां रमनुं सुत सं. पीमा, भायां सं. प्रण श्री आदिनाथ
प्रतिष्ठाप्य नित्यं प्रणमति शुभं.

६७. धातुनी योवीसी उंयाछ ११ छिय.

लेख-सं. १५४५ वर्षे वैशाख वदी १२ रवळि श्री भूणसंघे ल०
श्री विद्यानंदी तत्पट्टे ल० श्री मह्वीभूषण्य गुणपदेश्यात् सिंहापुरा
ज्ञाति सं. लला भायां आभ मण्डीकाछ सं. महा भायां आभ क्यछ
कारितं. अम श्री सुतसागर धर्मश्रियः श्रेष्ठी नागा भायां कभाछ
कारितं नित्यं प्रणमति.

६८. धातुनी योवीसी उंयाछ १० छिय सं. १५४७ वर्षे वैशाख
सुदी १२ शुभे श्री भूणसंघे ल० श्री देवेन्द्रशक्तिं तत्पट्टे ल० श्री
विद्यानंदी गुणपदेश्यात् हुमड ज्ञातीय श्रेष्ठी यथा भायां वहु पुत्र
हासायाशा हांशा भायां वाढीया आशा. हाछ अतेषां मध्ये आशाकेन
श्री आदिनाथः प्रतिष्ठितो नित्यं प्रणमति तम् विनमः

६९. धातुनी पद्मासन प्रतिभा उंयाछ ५ छिय. संवत् नथी

वही प सोमवार श्री भूणसंधे ल० श्री महीयद्रोपदेशात् हुमड
जातीय... ..हांश्याभ प्रतिमा प्रतिष्ठितम्.

१००. नंदीश्वरनी धातुनी प्रतिमा छंथी छंथ ११.०

लेख—सं. १५४५ वैशाख वही १२ वार रवौ श्री भूणसंधे ल०
श्री विद्यानंदी तत्पट्टे ल० श्री मल्लिभूपण्यु गुरुपदेशात् सिंहापुरा जाति
श्रेष्ठ माका लार्वा भीमोला सुत तयोः.....तत् ल० श्री मल्लिभूपण्यु
शिष्येण्यु ब्रह्मचारी श्रुतसागर विद्याविलासिनी...कारितम् तत् प्रभुमति.

१०१. पार्श्वनाथ ७ शैल्यु सद्धिन धातुना ६॥ छंथ.

लेख—सं. १५५२ वर्षे ७६ वही ७ शुक्ररे श्री भूणसंधे ल०
ज्ञानभूपण्यु गुरुपदेशात् हुमड जातीय श्रेष्ठ राणा लार्वा वहुजलदे
पुत्रे दुष्पी सप्पी श्री चिंतामणी पार्श्वनाथाय नित्यम् प्रभुमति.

१०२. धातुनी पार्श्वनाथनी प्रतिमा ७ शैल्यु सद्धित.

लेख—सं. १६२७ वर्षे वैशाख वही १ शनी श्री भूणसंधे
श्वररवति गच्छे अलातकार गच्छे कुंडकुंडाचार्यान्वये ल० श्री विद्यानंदी
देवाः ल० श्री मल्लिभूपण्यु, ल० श्री लक्ष्मीयंद्रदेवाः ल० वीरयंद्र
देवाः तत्पट्टे ल० ज्ञानभूपण्यु देवाः तत्पट्टे ल० श्री प्रभायंद्र देवाः
तत्पट्टेपदेशात् श्री हुमड जातीय शाया लघु (दशा हुमड).....:

१०३. धातुनी पद्मासन प्रतिमा ६ छंथ नेमनाथ स्वामी.

लेख—सं. १६६४ वर्षे कात्युन श्री भूणसंधे ल० श्री ज्ञान-
भूपण्यु तत्पट्टे ल० श्री प्रभायंद्र तत्पट्टे ल० श्री वाहीश्वर तेषाम्
गुरुपदेशात् गंदेर (रानेर) वास्तव्य हुमड जातीय संधनी नीमञ्च
लार्वा शंभुभाभ सुत संधनी रामञ्च प्रभुमति.

१०४. पद्मासन धातुनी प्रतिमा ७ छंथ.

लेख—सं. १६७६ वर्षे सुदी ६ श्री भूणसंधे ल० श्री चंद्र
उपदेशात्.

૧૦૫ પદ્માસન ધાતુની પ્રતિમા ૭ ઈંચ.

લેખ—સુદ ૫ ને સોમવાર મૂળસંધે ભ૦ શ્રી મહીચંદ્ર ઉપદેશાત્
હુમડ જ્ઞાતીય ખાઇ.....

૧૦૬. પદ્માસન ધાતુની પ્રતિમા ઉંચાઇ ૭ $\frac{૧}{૨}$ ઈંચ

લેખ—સં. ૧૬૨૪ વર્ષે વૈશાખ સુદ ૧૦ ગુરૂ મૂળસંધે ભ૦
શ્રી જ્ઞાનભૂષણ ભ૦ શ્રી પ્રભાચંદ્ર ઉપદેશાત્ હુમડ જ્ઞાતીય શા
હંસરાજ ભાર્યા સંઘવી સત્રવડ અત્રવાદે પુત્રા ખાઇ કેળઈ ..ખાકમાઈ
હંસરાજ એતેવામ પ્રણમતિ.

૧૦૭ પદ્માસન ધાતુની પ્રતિમા ઉંચાઈ ઇંચ ૯ મુનિસુવ્રનાથ,

લેખ—૧૬૮૫ વર્ષે મહા સુદી ૫ સોમે શ્રી મૂળસંધે સરસ્વતિ
અચ્છે અળાતકારગણે શ્રી કુંદકુંદાચાર્યા-વચે ભ૦ શ્રી વાદિચંદ્ર તતપદે
ભ૦ શ્રી મહીચંદ્ર ગુરૂપદેશાત્ સંઘવી વધમાન બ્રાતા શાન્નિમલ
નિલ્યં પ્રણમતિ.

૧૦૮. ધાતુની પદ્માસન પ્રતિમા તેમનાથ ઉંચાઇ ઈંચ ૭.

લેખ—સંવત ૧૬૮૧ વર્ષે મહા સુદી ૧૩ રવૌ શ્રી મૂળસંધે
કુંદકુંદા-વચે ભ૦ શ્રી વાદિચંદ્ર ભ૦ શ્રી મહીચંદ્રોપદેશાત્.....

૧૦૯. ધાતુની પ્રતિમા પદ્માસન બદામડીના ભામડંગ સહિત ૬ $\frac{૧}{૨}$ ઈંચ.

લેખ—સંવત ૧૬૭૪ વર્ષે વૈશાખ સુદી ૧૨ શુક્રે શ્રી મૂળસંધે
ભ૦ શ્રી મહીચંદ્રોપદેશાત્ ખાઇ વિજા.....

૧૧૦. ધાતુની પદ્માસન પ્રતિમા બદામડીવાળી ઉં. ૬ $\frac{૧}{૨}$ ઈંચ.

લેખ—સં. ૧૬૮૪ વર્ષે શ્રી મૂળસંધે ભ૦ કુમુદચંદ્ર ઉપદેશાત્
સંઘવી રવજી નિલ્યં પ્રણમતિ.

૧૧૧ પદ્માસન ધાતુની પ્રતિમા ૫ $\frac{૧}{૨}$ મહીચંદ્ર ઉપદેશાત્.

૧૧૨. પદ્માસન ધાતુની પ્રતિમા ૭ $\frac{૧}{૨}$ ધર્માનાથ

લેખ—સં. ૧૬૮૭ વર્ષે ચૈત્ર વદી ૮ શુક્રે મૂળસંધે સરસ્વતિ-

गच्छे अजातकार गच्छे कुंदकुंदाचार्यान्वये ज० श्री वीर्यद्रान्वये ज० श्री वादीयद्र तत्पट्टे ज० श्री महीयद्रोपदेशात् हुमड ज्ञातीय श्री नेमा भार्या नागलहे तयोः पुत्रः संघवी त्रेमञ्ज भार्या श्री जलहे नित्यं प्रशुभति.

११३. धातुना प्रतिमा संभवनाथ उंचार्ध छेय ८^१”

लेख—सं. १७०३ वर्षे वैशाख सुद १२ शुधे श्री मूणसंधे ज० श्री प्रभार्यद्राः तत्पट्टे वादीयद्रो तत्पट्टे विजयरान्वये ज० श्री महीयद्रोपदेशात् राहेर (रानेर) वास्तव्य हुमड शा. हरञ्ज भार्या आठ डीकार्ड पुत्र सोमञ्ज ज० आ० रतन नित्यम् प्रशुभति.

११४ पद्ममासन धातुनी प्रतिमा ६”

लेख—माहा सुदी ५ सोमे श्री मूणसंधे ज०.....हुमड ज्ञातीय श्री रवञ्ज.....लेख क्षमाभ गयो छे.

११५ पार्श्वनाथ धातुनी प्रतिमा ६ इत्यु सहीत ६”

लेख—सं. १६८३ वर्षे चैत्र वही ८ शुकरे श्री मूणसंधे सरस्वति गच्छे अजातकार गच्छे कुंदकुंदाचार्यान्वये ज० श्री वीर-नंदीन्वये ज० श्री वादीयद्र तत्पट्टे ज० श्री महीयद्र तेषाम् उपदेशात् हुमड ज्ञातीय.....भार्या नागलहे तयोः पुत्र संघवी त्रेमञ्ज..... लेख योक्कस रीते वाच्यी शकतो नथी.

११६. पद्ममावती कृष्ण पापाण्डु केशरीयाञ्जो पथ्यर.

लेख—नथी.

११६अ. पद्ममावती धातुना ५^१”

लेख—सं. १७१३ वर्षे श्रावण वही १ शुक्र मूणसंधे श्री महीयद्रोपदेशात् हुमड ज्ञातीय संघवी ज्ञा, तस्य भार्या आठ डीकार्ड तयोः सुताः मेघञ्ज तथा मदन तथा मकन तेषां मध्ये आठ डीकार्ड प्रशुभति.

૧૧૭. પદ્માવતી ધાતુના ૪ $\frac{૧}{૨}$ "

લેખ—સં. ૧૭૨૨ જ્યેષ્ઠ સુદા ૨ શુક્રે શ્રી મૂળસંધે ભ૦ શ્રી મેરુચંદ્ર ઉપદેશાત્ સિંહપુરા યાત્રીય શા૦ વિક્રમ રાવજી બાપા આઠ આઠ પ્રણમતિ.

૧૧૮. પદ્માવતી ધાતુના સં. ૧૭૫૪ વર્ષે મૂળસંધે (લેખ વંચાતો નથી)

૧૧૯. ચરણ પાદુકા ધાતુની ૩x૩ શ્રી વાદીચંદ્ર પાદુકા-નમઃ

લેખ—સં. ૧૭૦૩ વર્ષે વૈશાખ સુદા ૧૨ મૂળસંધે ભ૦ શ્રી મહીચંદ્રોપદેશાત્ હુમડ સંઘની ભા સંઘની શ્રી હીરા ભગીની રતના પ્રણમતિ.

૧૨૦. લેખ—૩"x૫" સંસ્કૃત લેખ ઠેઠ શ્રી ઐં કલી વદ વદ વાગ્યાદી સરસ્વત્યૈ નમઃ વગેરે લેખ છે. સં. ૧૭૦૩ શ્રી વૈશાખ સુદા ૧૨ બુધે શ્રી મૂળસંધે ભ૦ વાદીચંદ્રો તત્પદે ભ૦ શ્રી મહીચંદ્રો ગુરુપદેશાત્ હુમડ સંઘની મનજી સુત સંઘની ભા સંઘની શ્રી હીરા સુત જીવા શ્રી ભગીનીઆઠ રતન પ્રણમતિ.

૧૨૧. ૨ $\frac{૧}{૨}$ x ૨ $\frac{૧}{૨}$ પાદુકા. લેખ વંચાતો નથી.

૧૨૨. ૧ $\frac{૧}{૨}$ x ૧ $\frac{૧}{૨}$ પાદુકા ભ૦ શ્રી વિદ્યાનંદીને નમઃ

૧૨૩. ૧ $\frac{૧}{૨}$ x ૧ $\frac{૧}{૨}$ વિદ્યાનંદીના પગલાં.

૧૨૪. "૩ x ૩" ચરણ પાદુકા શ્રી વાદીચંદ્ર ચરણ પાદુકા.

લેખ—સં. ૧૭૦૩ વર્ષે વૈશાખ સુદા ૧૨ શ્રી મૂળસંધે ભ૦ શ્રી મહીચંદ્રોપદેશાત્ હુમડ સંઘની શ્રી હીરા ભગીની રતના પ્રણમતિ.

૧૨૫. ચરણ પાદુકા કૃષ્ણ પાષાણુ. લેખ નથી.

૧૨૬. તાંબાનું યંત્ર ગોળ ૧૧ $\frac{૧}{૨}$ ઈંચ. ૪૮ કોડાનું યંત્ર.

લેખ—સં. ૧૬૬૦ વર્ષે શ્રી મૂળસંધે માધ માસે ભ૦ શ્રી જ્ઞાનજીવણુ ભ૦ શ્રી પ્રભાચંદ્ર ભ૦ શ્રી વાદીચંદ્ર ઉપદેશાત્ સિંહપુરા.

જાતીય સંઘની તેજ ભાર્યા બમ્બ સુત, સંઘની શ્રી કાકુમાઈ નાનજી પ્રણમતિ.

૧૨૭. રૂપિ મંડળ યંત્ર તાંબાનું ૧૨" (ગોળ)

લેખ—સં. ૧૭૦૩ વૈશાખ સુદી ૧૨ બુધે શ્રી મૂળસંઘે ભ૦ શ્રી પ્રભાચંદ્ર તત્પદે ભ૦ શ્રી મહીચંદ્રોપદેશત્ હુમડ જાતીય બુદુરાનપુર વારતચ્ય શ્રી ધનજી ભાર્યા બાઈ મુરઘાઈ તત્ પુત્ર પાંડત કલ્યાણજી તત્ પિતૃ ભ.ત્ હીરજી ભાર્યા બાઈ હાંસા પુત્રો રૂપલા ભગોની ખેનાં બા. હર્ષમતિ પ્રણમતિ.

૧૨૮. તાંબાનું યંત્ર ધાતુનું ૭" સોલહકારજી યંત્ર. સં. ૧૭૧૩ ફાગળ વદી ૧ ગુરૂ શ્રી મૂળસંઘે ભાન્તીગચ્છે બલાં ગણે ભ૦ શ્રી પ્રભાચંદ્ર તત્પદે ભ૦ શ્રી વાદીચંદ્ર તત્પદે ભ૦ શ્રી મહાચંદ્રોપદે-શાત્ શ્રી હુમડ જાતીય શ્રી નયા ભાર્યા નાગલદે તત્ પુત્રો કલ્પાન-બાઈ નમાત, વ. શ્રી બ. મહીસાગર પદ્ સમયે પ્રતિષ્ઠાનમ્ યંત્રમ્.

૧૨૯. ધાતુનું યંત્ર ૬^૧/_૨" સોળકાગળ સં. ૧૬૪૬ શ્રી મૂળસંઘે ભ૦ શ્રી વીરચંદ્ર, ભ૦ શ્રી જ્ઞાનભૂપણ. ભ૦ શ્રી પ્રભાચંદ્ર ભ૦ શ્રી વાદીચંદ્રોપદેશત્ ગાંધારનગરે સંઘની શ્રી સચા ભાર્યા રાણુબાઈ શ્રી ધનજી ભાર્યા સોનાદે પ્રણમતિ.

૧૩૦. તાંબાનું યંત્ર ૭" ગોળ. સમ્યક્ગ ચારિત્ર સં. ૧૬૬૮ વર્ષે શ્રી મૂળસંઘે ભ૦ શ્રી જ્ઞાનભૂપણ, ભ૦ શ્રી પ્રભાચંદ્ર, ભ૦ શ્રી વાદીચંદ્ર, ભ૦ શ્રી મહીચંદ્રોપદેશત્ હુમડ જાતીય તાતા ભાર્યા માણેક સુત જીવરાજ પ્રણમતિ.

૧૩૧. ધાતુનું યંત્ર ૬" ગોળ તાંબાનું આઠ કોઠાનું.

લેખ—સં. ૧૬૮૯ ફાલ્ગુન વદી ૭ બુધે શ્રી મૂળસંઘે ભ૦ શ્રી મહીચંદ્રોપદેશત્ હુમડ જાતિ શા. સંઘની શ્રી પ્રેમજી નેમાતિત ભાણેજી ગાંગળ ભાતુજી સવજી પ્રણમતિ.

१३२. सन्ध्यादर्शन यंत्र-६”

लेख—सं. १६८६ माघ सुदी १२ शुक्ले भूणसंधे सरस्वतिगच्छे
अणात्कार गच्छे वादीयंद्रः तत्पट्टे ल० श्री महीयंद्रोपदेशात् सिंहापुरा
ज्ञातिय राधव धनञ्ज सुत सोमञ्ज प्रक्षमति.

१३३. ५३” तांभानुं आठ कोठानुं यंत्र.

लेख—सं. १६२२ वर्षे पोष वदी ६ श्री भूणसंधे ल० श्री वीरयंद्र.
ल० श्री ज्ञानभूषण्यु ल० श्री प्रजायंद्र उपदेशात् हुमड ज्ञातीय.
संधवी सवा भार्या श्री आसयाध... ..प्रक्षमति.

१३४. धातुनुं यंत्र तांभानुं आठ कोठानुं.

लेख—सं. १७१३ वर्षे द्वादश्यां वद १ गुड्डि भूणसंधे लारतीय-
गच्छे अणात्कार गच्छे कुन्दकुन्दायार्य-वये ल० श्री वादीयंद्र ल० श्री
महीयंद्रोपदेशत् हुमड शा. धन्डञ्ज रामञ्ज तस्य भार्या आध यांगा
तयोः सुतौ शा. इपञ्ज मन्ञ्ज नामानां तेषां मध्ये आध यांगा यंत्र नमति.

१३५. धातुनुं दश लक्ष्मणुं यंत्र ६ धिय तांभानुं.

लेख—सं. १७२२ वर्षे पोष सुदी २ शुक्ले श्री भूणसंधे ल०
श्री महीयंद्रः तत्पट्टे ल० श्री मेरुयंद्रोपदेशात् हुमड शा वीरञ्ज
भार्या आध कुम्भेर सुत रामौ प्रक्षमति.

१३६. धातुनुं दश लक्ष्मणुं यंत्र गेण पा० धिय.

लेख—१७०३ वर्षे वैशाख सुदी १२ शुद्धे श्री भूणसंधे सर-
स्वतिगच्छे श्री महीयन्द्रोपदेशात् सुवर्णकार ज्ञाति सोनी श्रीः
नारायण्यु भार्या आध श्री कुलभाष पुत्रो श्री गोकण प्रक्षमति.

१३७. धातुनुं यंत्र योभंडुं अनंत व्रतनुं.

लेख—सं. १५८६ तुं सिंहापुरा ज्ञातिय सं. जलडि भार्या
यंत्रा, सुत अडिराज्य भार्या लाडकी सं. वेष्वा भार्या सभासु वारा.

१३८. यादीनुं यंत्र दशलक्ष्मणुं गेण पा० धियनुं सं. १६८४

ना लाहवा सुद ६ श्री दिग्भर जैन मंदिरमां अर्पाय, श्री भूग-
संधे अलातकार गच्छे श्री कुन्दकु-दायार्यान्वये ल० श्री गुण्युयंद्र तरय
पंडित श्री सुरेन्द्रकीर्तिज्जना उपदेशथी शैव नानयंद लालयंदनी
विधवा सूरज्यापाठ तरइथी.

१३६. यांहीनुं यंत्र सिद्धयंकुं तदन ज्ञुं अवरथाभां प छियनुं.
लेख छे, पथु कपाठ गयो छे.

१४०. सोलहकारणुं यंत्र धातुनुं ४॥ छिय सं. १७४६ महा
सुदी ६.....लेख अरोअर वंयातो नथी.

१४१. धातुनुं सिद्धयंक यंत्र ४॥ छिय. सं. १६७४ पोष वदी
प ने सोमे श्री भूणसंधे ल. श्री वादीभूषणु तत्पटे ल० श्री राज-
कीर्ति गुडपदेशात् सा. क. शा. ला. कनकाहे सं. सु धनज्ज नानज्ज,
भाणुज्ज प्रणुमति.

१४०. धातुनुं सिद्धयंक यंत्र प छियनुं.

लेख—सं. १५३० श्री भूणसंधे ल० श्री सुवनकीर्ति तत्पटे
ल० श्री गानभूषणु गुडपदेशात् दुभउ अथी लावा सतदेवा.

१४३. धातुनुं सिद्धयंक यंत्र ३॥ छिय सं. १७४४ वर्षे कारतक
सुद १७ सोमे काण्ठासंधे ल. श्री रामसेतान्वये ल० गानभूषणु, ल०
सुरेन्द्रकीर्ति तेन प्रतिष्ठितं नरसिंहपुरा पंचसोल जोत्र था. गोकण
त्रिकभ लार्यां अमर पुत्र सुरयंद नित्यम् प्रणुमति. !

१४४. धातुनुं दश लक्षणु यंत्र ३ छियनुं.

लेख—सं. १७४६ महा शुक्ल पक्षे.....आडी वंयातुं नथी.

१४५. सरस्वतिना लेखनुं यांहीनुं यंत्रं जे कटका छे.....

१४६. सहेद पापाणु पद्यासन यंद्रप्रणुनी प्रतिमा उंयाप
छिय १३.

लेख—सं. १६४८ वर्षे भूणसंधे ल० प्रलायंद्र, ल० वाहीयंद्र
अंधार दुभउ सं. सवा लार्यां सीपाठ...आडी लेख वंयातो नथी.

૧૪૬. શ્વેતપાળ ૧૭ ઇચ જિયા લેખ નથી.

આ પ્રાચીન મંદિરનો છેલ્લો જીર્ણોદ્ધાર થયાનો નીચે પ્રમાણે લેખ દીવાલ ઉપર છે:—આ પવાસણુ વીસા કુમ્મડ મંત્રેશ્વર ગોત્રી શેઠ હીરાચંદ ગુમાનજીએ પોતાના તીર્થરૂપની યાદગારી કાયમ રાખવા સારું કરાવ્યું છે. સં. ૧૯૬૬ ના વૈશાખ સુદ ૧૩ ને શનેષિ. આ મંદિરમાં એક ભોંયરું છે, જેમાં ખંડિત ૪-૫ પ્રતિમાઓ છે.

પુસ્તકોમાં છાપેલાં થોડાં પુસ્તકો છે અને હસ્તાલિખિત માત્ર એક ગુટકો છે.

નોટ—સુરતથી ૨૫ માઈલ પર સામે પાર આવેલું તાપીતટે રાંદેર (રાંનેર) શહેર સુરતથી પશ્ચિમ ધણું પ્રાચીન છે. જ્યારે સુરત આશરે સં. ૧૨૦૦ માં વસેલું ત્યારે રાંદેર તે પહેલાં ખસો ત્રણસો વર્ષ પહેલાં વસેલું હોવુંજ જોઈએ. ભદારકની દીલ્હીની એક માદી ગાંધારમાં આવેલી ત્યાંથી રાંદેરમાં આવેલી ત્યારે ૯૦ દેવેન્દ્રકીર્તિ રાંદેરમાં હતા તે પછી આ માદી સુરત આવેલી ત્યારે તેના ભદારક શ્રી વિદ્યાનંદી હતા જે સં. ૧૫૦૦ માં થઈ ગયા છે. રાંદેરમાં દશાહમડોની ધણી (આશરે ૫૦-૭૫ ધર) વસ્તી હતી તેથી આ સ્થાન કુમ્મડ શેરીને નામે ઓળખાય છે. સિંહપરાની તથા નરસિંહ-પરાની વસ્તી પશ્ચિમ હશે એમ લાગે છે. હાલ તે એકજ ધર દશા-હમડ ભાઈનું છે. એના છેલ્લો જીર્ણોદ્ધાર સં. ૧૯૬૬ માં થયેલો તેનો ઉલ્લેખ ઉપર અપાયેલ છે. વળી રાંદેરથી અડધા માઈલ ઉપર જ ૯૦ વિદ્યાનંદસ્વામીના તેમજ ખીજ પગલાં (ચરણપાકુકા) છે.

સુ. ક. કાપડયા, તા. ૨૬-૧૧-૫૮



શ્રી વિદ્યાનંદસ્વામી (કતારગામ) નાં ચરણુ પાદુકાઓ (પગલાંઓ)ની યાદી.

મં. ૧૫૦૦ ના અરસામાં સુરતની જીતી ગાદાએ થઈ ગયેલજી મહાવિદ્યાન બદારક ૧૦૮ શ્રી વિદ્યાનંદજી જેઓ સુરતમાં રહેતા હતા પણ ગૂજરાત અને સૌરાષ્ટ્રમાં વારંવાર ભ્રમણ પણ કરતા હતા અને જેમણે અનેક પ્રતિજ્ઞાઓ કરાવી હતી, તેમનો સ્વર્ગવાસ સુરતમાં સં. ૧૫૧૮ ના માગચર વદ ૧૦ સુરતમાં થયો હતો, જે મહાન ઉત્સવરૂપે ઉજવાયા પછી શ્રી વિદ્યાનંદસ્વામીનાં પગલાં (ચરણુ પાદુકા) સુરતથી રાા માછલ પર કતારગામની પાસે વરતીયા દેવડી પર કે બધાં શ્રી વિદ્યાનંદ સ્વામીનો અતીમ દાહ સંસ્કાર થયો હતો ત્યાં પધારવવામાં આવ્યા હતાં જે પગલાં હાલ મંડપની પાછલી બાગુએ છે તેનો લેખ ઘસાઇ ગયો છે. લગભગ એક એક કાનો માત્રા જણાય છે. તેમજ બદારની બાગુએ વચ્ચે ૧૧ ગોખલામંદ “શ્રી” છે, તે તે વખતનો અતીવ પ્રાચીન છે

અત્રે બં શ્રી વિદ્યાનંદસ્વામી આદ થઈ ગયેલા બદારકો, મુનિએક વગેરેનાં પગલાં (ચરણુ પાદુકા) સ્થપાયલા જેથી આશરે ૭૫ સુધી ચરણુ પાદુકા અત્રે ગિરાજિત છે જેમાંના કેટલાંક અતીવ જીર્ણ થઈ ગયેલાં છે. બણી દેહરીએને લીધે આ સ્થાન વરતીયા દેવડી (દેહરી) ના નામે પ્રસિદ્ધ છે.

આ વિદ્યાનંદ સ્વામી પર સુરતના રાયકવાળ જ્ઞાતિના શા શીના મોરારે આશરે ૧૨૫—૧૫૦ વરસ ઉવર ખુડો મોટો મંડપ છાપરા સાથે બંધાયેલો અને બધો દેહરીએ પાસે મોટું ખેતર આવેલું છે. જેમાં આશરે ૬૦ આંગાના વૃક્ષ છે. તે તળાવ છે. જીતી છાપરાનો તથા દેહરીએના જીર્ણોદ્ધારની જરૂર હોવાથી સ્વર્ગીય જ્ઞાનવીર શેઠ માણેકચંદજી હીરાચંદ વગેરેના પ્રયાસથી સં. ૧૯૫૫ માં તે છાપરા પર મોટો બંગલો બંધાયેલો અને વિદ્યાનંદની દેહરીનો જીર્ણોદ્ધાર



श्री १०८ विद्यानंद स्वामी सूरतना प्राचीन "श्री" अने
वरुण पादुका तथः स्व. व्याख्यार्थ श्री शांतिसागरशुभो
तेमज श्री विद्यानंद स्वामीना ५०० वर्ष उपरना
चित्र उपरथी बनावेल स्टेच्यु.

कतारगाम (सूरत.)

(बुज्यो पातुं प्रस्तावना)



કતારગામ (સુરત) માં શ્રી ત્રિધાનંદસ્વામી આદિની ૮૦
ચરણ-પાદુકાઓ છે. અત્રે હાલમાં ૯૦ મહાવીરની ચૌમુખી
પ્રતિમા માનસ્તંભ પર ગિરાજમાન કરાઈ છે.

(જુઓ પાનું ૨૦૪)

કરી તથા કિખરો બંધાયેલા અને તેની જેની પ્રતિષ્ઠા ૧૦ બી ગુણવંદનના હાથે વૈશાખ સુદ ૧૫ દિને થયેલા તે પછી શેઠ હીરાચંદ ગુમાનજી (જી.બાઈ) તરફથી મોટો મંડપ પથ્થુ વિદ્યાનંદની ખાસે બંધાયો હતો જે વખતે બધી દહેરાઓ દૂર દૂર અને ધોમે ધોમે જીર્ણો અવરથામાં આવતી જતી હોવાથી (કિમ્બે જમીન કાળી ને ઉચાણુ જગ્યા પર છે.) જેથી જમ્બરે ત્યારે જમીનમા કાંટો પડી ધસા જતી હતાં. અને દહેરીઓ વાંકી વળી જતી હતી.

આથી સં. ૧૯૬૬ માં સુરત મુંબઈમાંથી મોટી ટીપ કરી આવ્યું બાબુની બધા દહેરીઓ નવેસરથી ગડરો અને કાંકેટથી બાંધવામાં આવી ને તેની પ્રતિષ્ઠા સં. ૧૯૬૫ ના જ્યેષ્ઠ સુદી ૬ ને દિને કરા હતી તે પછી બધી દહેરીઓ માટે ૨૦૧) કે ૧૦૧)ની રકમો ભરાઈ હતી તેમજ શા. જયંતીલાલ હગનલાલ ગણરાણા તરફથી મંડપમાં લાદીઓ બડાવાઈ ને શેઠ તારાચંદ નવબચંદ ઝવેરીના પ્રવાસથી શેઠ હીરાચંદ ગુમાનજી મંડપનો જીર્ણોદ્ધાર થયો જેથી હાલ ત્યાં સારી સજવડ છે અને વળી શા. કીકાભાઈ ઉર્ફે અમરચંદ અભેચંદ તરફથી મોટો પગલદંડ થયો છે તેમજ શિખરજીનો પદ્મ (આરંભનો) ખેર-આમરજીના આ. ગમતલાલ હસુરચંદ તરફથી થયો છે જેથી અત્રે કારતકી પૂનમ, ચૈત્રી પૂનમ, માગસર વદ ૧૦ (પૌષદશમી) તથા વૈશાખ સુદી પૂનમ પર મેળો ભરાઈ પૂજા બહુાય છે, તથા બાતુ પથ્થુ વેંચાય છે. જમ્બરે ૪૦૦-૫૦૦ ની સંખ્યા એકત્ર થાય છે. આ ક્ષેત્રનો વહીવટ પ્રથમ શેઠ ષેલાલાઈ પાનાચંદ સરૈવાના વંશને સારી રીતે કરતા હતા તે પછી આશરે ૨૫ વરસથી ૪ દરદીઓ નીમણે આ સ્થાનનો વહીવટ વ્યવસ્થિત રીતે ચાલે છે ને મેનેજીંગ દરદી બાઈ મદનલાલ ઠાકોન્દાસ સરૈયા છે. અત્રે પહેલાં ૭૫ વર્ષ પર દુર્લભ સહેતા હતાં ને સામ્યવતો જાત લેવા શુકદેવપ્રસાદ આશરે ૨૫ વરસ સહેલાં બાહ ઝીંજી કામ કરતા હતા ને સામ્યવતો બાહ તેની પત્ની નંદી બાબુ આરંભાને સામ્યવે છે ને ત્યાંજ એક ઝુંપડીમાં રહે છે. જે

આખાઓ અને તળાવની વધુ વ્યવસ્થા થાય તો મોટી આવક થાય તેમ છે.

જીર્ણોદ્ધાર પહેલાંની ખિસ્માર દહેરીઓનાં બે નમુના પણ અત્રે રહેવા દેવામાં આવ્યા છે.

વળી આ સ્થાન એટલું પવિત્ર અને અતિશયોક્તિ વાળું ગણાય છે કે અત્રે કતારગામ તથા આણુઆણુના અલ્લેનો અત્રે દર્શાને આવી નાણું, ફળ, દીવો વગેરે માનતાઓ ચઢાવે છે, તે નાળીયેર વધેરે છે. તે અડધું ચઢાવી અડધું ઘેર લઇ જઇ વેચે છે.

વળી અત્રે ત્રણ-ચાર વરસ ઉપર ૨૫૦ આચાર્યશ્રી ૧૦૮ શ્રી શાંતિસાગરજીનીબ્લગમ શેઠખાખૂભાઇ તાસવાળા એ પધરાવેલી તે ચરણુ-પાદુકા શ્રી ગીરધરલાલ પૂનમચંદ વકીલે પધરાવેલાં તેમજ વિદ્યાનંદજીના શ્રીની જમણી બાણુએ આચાર્યશ્રી શાંતિસાગરજીની સ્ટેચ્યુરૂપ મૂર્તિ શા. જ્યંતીલાલ જમનલાલ ગજરાળા તરફથી કાકા મગનલાલના સ્મરણુર્થે વિરાજમાન કરાઇ છે. અને કતારગામનો ૧ પૂજારી ૨ખાયલો છે જે નિત્ય આનીને બધાં પગલાંઓ વગેરેની પ્રકાશ પૂજા કરી જાય છે.

વિદ્યાનંદસ્વામી (કતારગામ)ની ચરણુ પાદુકાઓની લેખ સહિત યાદી.

૧-૨-૩-૪. શ્રી(આરસમાં કાતરેલો) ૫૫x૪ વીજાનંદ સ્વામીના આગલા ભાગમાં છે. જેની આગળ તેમજ આણુઆણુ બે ગોખલા મળીને આરસના ત્રણ પગલાંઓ વૃત્તન જીર્ણોદ્ધાર વખતે સં. ૧૯૫૫ વચાખ સુદ પુનમને ગરેઉ (સન ૧૮૯૬) માં વિસાહુમડ ૨૫. શેઠ માણેકચંદ લાભચંદ ચોકસી મુંબાઈ તરફથી ખનાવાયેલાં છે.

૫. શ્રી વિદ્યાનંદ સ્વામીનાં પગલાં ૭ x ૬ અસલ પ્રાચીન આરસના છે. લેખ હતો પરંતુ ધસાઇ ગયો છે. માત્ર એક બાણુ અને માત્ર દેખાય છે. આ પગલાં પાછલા ભાગે પૂર્વાભિમુખે છે.

૬ ચરણ પાદુકા સં. ૧૮૮૭ વર્ષે માગસર સુદી ૬ શ્રી મૂળસંધે
બં શ્રી ધર્મચંદ્ર પાદુકા શ્રી ધર્મચન્દ્રોપદેશાત શ્રી નિત્યમ્ પ્રણમતિ
૬૫૧૧૧ સાથે પીંજી કમંડલ છે.

૭. ચરણ પાદુકા શ્રી શ્રીમત ભટ્ટારકજી શ્રી શ્રી ૧૦૮ શ્રી
ગુણચંદ્રજી સં. ૧૯૭૭ વૈશાખ માસે શુકલ વસે ૩ ભોમે. સ્વર્ગવાસ
સં. ૧૯૭૪ પોષ વદ ૧૨ (સોજીત્રા) માં ૮૫૭૧

૮. ચરણ પાદુકા સંવત ૧૮૮૨ ના માગસર સુદ ૧૨ ને વાર
રવેકે શ્રી મૂં ભં (મૂળસંધે ભટ્ટારક) શ્રી વિદ્યાનંદિ શિષ્ય શ્રી
જ્ઞાનસાગર પાદુકા ભં શ્રી ધર્મચન્દ્રોપદેશાત શ્રી સંઘ નિત્યમ્
પ્રણમતિ. ૮૫૬.

૯ ચરણ પાદુકા—સં. ૧૯૮૭ પોષ શુકલ પાંચમ બુધવાર.
શ્રી મૂળસંધે સરસ્વતી ગરુડે બળાતકાર ગણે ભં શ્રી ૧૦૮ શ્રી
ગુણચંદ્રજી તસ્ય પટે ભં શ્રી સુરેન્દ્રકીર્તિજી સ્વર્ગવાસ (સોજીત્રા)
તસ્ય પાદુકા સ્થાપિતા ૬૫૬.

૧૦. ચરણ પાદુકા—સં. ૧૭૦૧ વર્ષે પોષ શુકલ ૧૩ ભોમે
શ્રી રાયદેશે ઈલ્લવદુર્ગે (ઈડર) જગન્નાથ રાબ્યે ભટ્ટારક શ્રી રામકીર્તિ
ચરણ પાદુકા ૮૫૮.

૧૧. ચરણ પાદુકા—સં. ૧૮૮૭ વર્ષે કાલ્પગુણ માસે શુકલ
વસે પંચમ્યાં તીર્થે ગુરવાસરે ઈલ્લવદુર્ગે (ઈડર) શ્રી ગંભીરસિંહ
રાબ્યે ભં શ્રી યશકીર્તિ: ચરણ પાદુકા ૬૫૬

૧૨ ચરણ પાદુકા—૧૯૫૫ માણેકચંદ લાલચંદ વાળી ૮૫૫૮૧૧

૧૩. ચરણ પાદુકા—સકેદ જુના પાપાણુના ૬૫૧૦ પ્રાચીન.

લેખ—નથી.

૧૪. ચરણ પાદુકા—અંતિમ શ્રુત કેવળી ૧૦૦૮ શ્રી જીવ-
રૂપામી મહારાજકી ચરણ પાદુકા ૬૫૬.

૧૫. ચરણ પાદુકા—શ્રી ૧૦૮ આં. શ્રી સંમતભદ્ર સ્વમીની ચરણ પાદુકા ૮૧૫૭.

૧૬. ચરણ પાદુકા—સ્વસ્તિ શ્રી સં. ૧૮૪૧ વૈશાખ સુદ ૪ બં. શ્રી દેવેન્દ્રકીર્તિ તરય પાદુકા બં. શ્રી મૂળસંધે બલાતકારગણે શ્રી વિદ્યાબૂપણ્ય પ્રતિષ્ઠાપિતં પ્રણમિતં ૮૧૫૮.

૧૭. ચરણ પાદુકા—સં. ૧૯૫૫ શેઠ માણિકચંદ લાલચંદ બાબાના નવા પગલા ૮૧૫૯.

૧૮. ચરણ પાદુકા—શ્રી સં. ૧૯૨૧ ના વૈશાખ સુદ ૩ સ્ત્રિવાસરે શ્રી મૂળસંધે સરસ્વતિ ગચ્છે બલાતકારગણે કુંદકુંદાચાર્યાન્વયે બં. શ્રી વિદ્યાબૂપણ્ય તત્પદે બં. શ્રી ધર્મચંદ્રજી તં. પં. બં. શ્રી ચંદ્રકીર્તિજી તદ્ પાદુકા તરય સિખ પં. સિખલાલ પ્રણમિતં. પીછી કમણ્ડલ સંહિત ૮૧૬૦.

૧૯. શ્રી ચરણ પાદુકા—શ્રી સં. ૧૮૬૨ ના મહા વદ ૪ વારે ગરેબી શ્રી મૂળસંધે સરસ્વતિ ગચ્છે બલાતકારગણે કુંદકુંદાચાર્યાન્વયે શ્રી વારીતના બં. શ્રી શુભચંદ ત. પ. બં. રત્નચંદ, ત. પ. બં. શ્રી મુણ્યચંદ પાદુકા પ્રતિષ્ઠિતમ્ ૭૫૬.

૨૦. શ્રી ચરણ પાદુકા—૧૦૮ શ્રી આચાર્યશ્રી પુષ્પદંતજીની ચરણ પાદુકા નવન ૮૧૬૦.

૨૧. સ્વં. શ્રી ૧૦૮ ચાં. ચં. શ્રી શાંતિસાગરજી મહારાજનેક સ્વર્ગવાસ સં. ૨૦૧૧ બાદરવા સુદ ૨ રવિવારે શ્રી કૃષ્ણગીરી ક્ષેત્રમાં ચમ્. સંલેખના મરણ પૂર્વકે થયેલો તેના અંતિમ સંસ્કાર પછીની ભસ્મ સુરત લાવેલા તે ૩. ૮૦૧) આપી યા. બાબુભાઈ મોતીચંદ તાસવાળાએ આ ભસ્મનો કળશ વિધિપૂર્વકે ખીજા બાદરવા સુદ ૬ ને રવિવારે પધરાવ્યો હતો. તેજ સથળે સ્વં. આચાર્યશ્રીની ચરણ પાદુકા નવન બનાવ્યાગેલી તે ૩. ૧૯૫૧) આપી યા. શ્રીધરલાલ પુનમચંદ વડીલા માંડવીવાળાએ વિધિપૂર્વકે પધરાવે

સં. ૨૦૧૨ વંશાખ મુદ્ ૧૧ રવિવારે ૧૮x૧૮ તેમાં ચરણ પાદુકા ૬x૬ છે.

૨૨. ચરણ પાદુકા—શ્રી ૧૦૮ જ્ઞાવાર્ષ શ્રી સુજામલીશની ચરણ પાદુકા ૬x૮.

૨૩. ચરણ પાદુકા—સં. ૧૬૫૫ શેઠ માણેકચંદ લાલચંદ ચોકસીવાળી ૨૧x૨૧.

૨૪ ચરણ પાદુકા—શ્રી ૧૦૮ શ્રી કુન્દકુન્દાચાર્યશની ચરણ પાદુકા ૬x૭.

૨૫. ચરણ પાદુકા—સં. ૧૬૫૫ શેઠ મા. લા. ચોકસીવાળી.

૨૬. ચરણ પાદુકા—અતીર પ્રાચીન, જુના સફેદ પાપાણી લેખ ધસાઇ મયો છે. ૬x૭

૨૭. ચરણ પાદુકા—અતીર પ્રાચીન, જુના સફેદ પાપાણી. લેખ ધસાઇ મયો છે ૧૦x૬

૨૮. ચરણ પાદુકા—પીળા રંગનો પાપાણી.

લેખ—ધસાઇ મયો છે. ૫x૪.

૨૯. ચરણ પાદુકા—સફેદ પાપાણી.

લેખ—ધસાઇ મયો છે. ૭x૮.

૩૦. ચરણ પાદુકા—સં. ૧૬૫૫ શેઠ માણેકચંદ લાલચંદ સુજામલી ૨૧x૨૧

૩૧. ચરણ પાદુકા—સફેદ પાપાણી. લેખ ધસાઇ મયો છે, અતીર પ્રાચીન છે. ૭x૧૭.

૩૨. ચરણ પાદુકા—સફેદ પાપાણી સં. ૧૬૮૦ વર્ષે ચૈત્ર સુદ ૬ ને સોમે શી પાંચચંદ્ર (કીર્તિ)...પં. શુભચંદ્ર પાખડ

૩૩. ચરણ પાદુકા—સફેદ પાપાણી અતીર પ્રાચીન.

લેખ—ધસાઇ મયો છે ૬x૧૭

૬૪. ચરણ પાદુકા—સફેદ પાપાણ્ય પ્રાચીન.

લેખ—લસાઈ ગયો છે. ૧૦×૧૦.

૬૫. ચરણ પાદુકા—સફેદ પાપાણ્ય પ્રાચીન. ૪×૫૧૧

૬૬. ચરણ પાદુકા—સંવત ૧૬૫૫ મા. લા. મુંબઈવાલા વાળી
નવી ૮૧૧×૬.

૬૭. ચરણ પાદુકા—સં. ૧૬૫૫ મા. લા. મુંબઈ ૬×૮૧૧.

૬૮. ચરણ પાદુકા—સફેદ પાપાણ્યની પ્રાચીન.

લેખ—લસાઈ ગયો છે ૬૧૧×૬૧૧.

૬૯. ચરણ પાદુકા—સં. ૧૮૬૩ વર્ષે પોષ માસે કૃષ્ણ પક્ષે
તિથી સપ્તમ્યામ શુક્રવાસરે શ્રી મૂળસંધે સરસ્વતિગચ્છે બ. મ.
કુંદકુંદા. ભ૦ શ્રી સકલકીર્તિ તદનવયે ભ૦ શ્રી વિજયકીર્તિ દેવાઃ
ત. પ. ભ૦ શ્રી નેમીચંદ દેવાઃ ત. પ ભ૦ શ્રી ચંદ્રકીર્તિ તરણે-
ચમ પાદુકા ભ૦ શ્રી યશકીર્તિભિઃ પ્રતિષ્ઠિતમ ચરણ શ્રી રરતુ
શુભં ભવતુ સં. જગજીવન વીરચંદ શ્રી ૮×૮

૭૦. ચરણપાદુકા (આરસ) સં. ૧૮૮૩ વર્ષે (જુલકી સં. ૮૮૩ છે)
આમચર સુદી ૬ શ્રી મૂળસંધે ભ૦ શ્રી વિદ્યાજૂષણ પાદુકા ભ૦ શ્રી
ધર્મચંદ્રોપદેશાત શ્રી સંધ નિત્યં પ્રણમતિ ૮૧૧×૧૧૧

૭૧ ચરણપાદુકા (આરસ) સં. ૧૮૨૫ વર્ષે આસોતમ માસે
કૃષ્ણ પક્ષે દિતીયા સોમવાસરે શ્રી મૂળસંધે સરસ્વતિગચ્છે બલાત્કાર
ચણે શ્રી કુંદકુંદાચાર્યાનવયે ભ૦ શ્રી ૧૮૮ સકલકીર્તિસ્તતપદે ભ૦
શ્રી ભુવનકીર્તિ સ્તતપદે ભ૦ શ્રી ચંદ્રકીર્તિ શ્રી ઘાનજૂષણ તતપદે
ભ૦ શ્રી વિજયકીર્તિ સ્તતપદે ભ૦ શ્રી શ્રુતચંદ સ્તતપદે ભ૦ શ્રી
સુમતિકીર્તિઃ તતપદે ભ૦ શ્રી ગુણકીર્તિ તદનુક્રમેણ ભ૦ શ્રી ૧૦૮...
શ્રી નંદીવિજય પવાસિકેજ્યઃ પાદુકા-શાસ્ત્રી-પ્રસ્થાપિતમ ૬×૬૧૧

૭૨. ચરણપાદુકા (આરસ) સં. ૧૮૨૫ વર્ષે આસોતમ માસે

शुभ वैशाख मासे शुक्ल पक्षे द्वितीया जोमनामरे श्री भूणसधे श्री सरस्वतिगव्त्रे जलात्कार मध्ये श्री कुंकुंदाचार्यान्वये अ० श्री १०८ श्री श्रुतकीर्ति तत्पदे अ० श्री धर्मचंद्र तत्पदे अ० श्री रत्नकीर्ति... श्री १०८ श्री चंद्रकीर्तिः तत्पदे अ० श्री प्रभाचंद्र तत्पदे अ० श्री पद्मनंदी तत्पदे अ० श्री १०८ व्यैश्याशुष्य शोभित वादष्ट-दमद-लंजक सकणकीर्ति तस्य पाहुका वडणला लघुशाभा वा गीत्रे वसु-धीराकला गाम वास्तव्य श्री आरुकीर्तिनेन तदारथे पादौ प्रति-ष्ठापितौ माप ६॥४६॥

४३. सं. १६५५ भा. ला. योक्तीवाणी नवा ८॥४८॥

४४. यरलुपाहुका (पाषाण्यु) जुनी सं. १८२४ वर्षे येन वर ११ वार पुत्रे श्री काशसधे नदितटगव्त्रे अ० श्री रामसेनाम्नाये अ० श्री सुरेंद्रकीर्ति तस्य पदे अ० श्री सद्धकीर्ति तस्य यरना-रविंद-नरसिंहपुरा जातीय... श्री संघ प्रथमितम् ७४७

४५. यरलुपाहुका प्राचीन सईद पाषाण्यु. लेख-बसाध मये ७ ६-१०

४६. यरलुपाहुका (नवी) सं. १६५५ शैठ भा. ला. योक्ती-वाणी ८४८

४७ यरलु पाहुका—सं. १६५५ भा. ला. योक्तीवाणी ८॥४८॥

४८. यरलु पाहुका—(आरसे) प्राचीन.

लेख—सं. १७२१ वर्षे शाके १६८६ प्रवर्तमाने कार्तिक मासे शुक्ल पक्षे प्रतिपद दिवसे देवलोकात् प्राप्त श्री भूणसधे सरस्वति गव्त्रे जलात्कार मध्ये श्री कुंकुंदाचार्यान्वये अ० श्री पद्मनंदी अ० श्री देवेन्द्रकीर्ति, अ० श्री जिनो जयति स्वस्ति श्री प्रभाचंद्र, अट्टारक श्री वीरचंद्र, अ० श्री ज्ञानलुपलु, अ० श्री प्रभाचंद्र, अ० श्री वाहीचंद्र, अ० श्री महाचंद्र, अ० श्री सेरचंद्र, अ० श्री जिनचंद्र.

૩૦ શ્રી વિલામંદી, શ્રી ગુરુ પાદુકા.....શ્રી સંબ નિલામ પ્રણમતિ ૬૪૧૦૧.

૩૧. ચરણ પાદુકા—પીળા પાપાણ્ણી પ્રાચીન ૫૪૫૧ લેખ ધસાઈ મયો છે.

૩૦. ચરણ પાદુકા—શ્રી ૧૦૮ શ્રી રવિભેલાચાર્યશ્રી ચરણ પાદુકા ૬૧૪૮.

૩૧. ચરણ પાદુકા—શ્રી ૧૦૮ શ્રી ધરસેનાચાર્યશ્રી ચરણ પાદુકા ૫૪૬.

૩૨. ચરણ પાદુકા—શ્રી ૧૦૮ આચાર્ય શ્રી યોગી-દ્રદેવકી ચરણ પાદુકા ૮૪૮.

૩૩. ચરણ પાદુકા—સં. ૧૬૫૫ આ. લા. ચોકસીવાલી ૮૧૪૮

૩૪. ચરણ પાદુકા—સં. ૧૮૬૪ વર્ષે કાર્તિક વદી પક્ષે ૫ ચૌતમરમ પાદુકા શા. દાવદાસ સોમચંદ પ્રતિષ્ઠિતમ્ ૪૪૫.

૩૫ ચરણ પાદુકા સરદેદ પાપાણ્ણી.

લેખ—ધસાઈ મયો છે ૬૪૧૦ પ્રાચીન.

૩૬. ચરણ પાદુકા—સરદેદ ૫ પાણ્ણી.

લેખ—ધસાઈ મયો છે. પ્રાચીન ૬૪૧૦

૩૭. ચરણ પાદુકા—સરદેદ પાપાણ્ણી.

લેખ—ધસાઈ મયો છે ૬૪૧૦.

૩૮. ચરણ પાદુકા—સં. ૧૮૬૦ આગસ્ટ મુદ્.....કુંડ-કુંડાચાર્ય-કરે બં શ્રી સકલકીર્તિ તત્પદે બં આ ૨.....તસ્મેવમ્ પાદુકા ૧૦૪૧૦.

૩૯. ચરણ પાદુકા—સરદેદ પાપાણ્ણી.

લેખ—ધસાઈ મયો છે. ૭૪૮૧ પ્રાચીન.

६०. अरक्ष पादुका—सं. १६५५ सेठ भास्करचंद्र लालचंद
ज्योत्सवाणी ८१५८.

६१. अरक्ष पादुका—(आरस) सं. १८६३ पौष भासे शुक्ल
पक्षे सप्तम्यां तिसरे शुक्लपक्षे श्री भूषसंधि सरस्वति मन्त्रे
अलातकारमन्त्रे श्री कुंडकुंडाचार्यान्वये ज० श्री सकलकीर्ति पदपत्रे
ज० श्री विष्णुकीर्ति देवास्तपत्रे ल० श्री नेमिचंद्र देवास्तपत्रे
ज० श्री चंद्रकीर्ति देवास्तपत्रे लक्ष्मण श्री रामकीर्ति ल० कश्यप
पादुका लक्ष्मण श्री यशकीर्तिजः प्रतिष्ठितस्य ८५८.

६२. अरक्ष पादुका—सं. १८२५ ना वर्षे शुभ भासेतम भासे
पौषभासे सोमपासरे श्री भूषसंधि सरस्वति मन्त्रे अलातकार
मन्त्रे श्री कुंडकुंडाचार्यान्वये ज० श्री सकलकीर्ति तपत्रे ज० श्री
रतनकीर्ति तपत्रे ज० श्री.....६५६।

६३-६४. अरक्ष पादुका—(कृष्ण पाषाण) जे-जे सं. १६६५
वर्षे वंश्याय छे. पाकी जेय छे पण्य वाची शकतो नथी. भाप
३५३॥ तथा जौज ३५२॥

६५. अरक्ष पादुका—पीणा पाषाणनी प्राचीन.

जेय—सं. १६८० वर्षे जैत्र सुदी ६ सोमे श्री पार्श्वचंद्र-
कीर्ति.....पं. शुभचंद्र.....साठस्र ६१५५॥

६६. अरक्ष पादुका—सहैद आरस श्री १०८ श्री जिनसेना-
चार्यलका ६५६॥

६७. अरक्षपादुका काणा पाषाणनी शिला भंडनी प्राचीन सं.
१७५७ वर्षे भागसर सुद ६ पुषे श्री भूषसंधि सरस्वतमन्त्रे
अलातकार मन्त्रे श्री कुंडकुंडाचार्यान्वये ज० श्री पद्मचंद्र तपत्रे ज०
श्री देवेन्द्रकीर्ति विष्णुचरण्ये श्री सुरत जंदरे हूमस ग्रातीष जेरण-
जेने श्री संधनी श्री.....भाप अरक्ष ६५८

૧૮. ચરણપાદુકા—કાળા પાષાણની શિલા અખંડ પ્રાચીન છે. લેખ વંચાતો નથી. ૭૫૬૧।

૧૯. ચરણપાદુકા—પીળા પાષાણ પ્રાચીન. લેખ છે પરંતુ નર-સિંહપુરા ગાંધી લક્ષ્મીસેન બદારક કે ચક્રગકીર્તિ'કે પાદુકા. બાકી વંચાતુ નથી. ૫૫૫।

૨૦. ચરણપાદુકા—કાળા પાષાણની શિલા સં. ૧૭૩૦ વર્ષે ચોષ વદી ૧૧ ને દિને શ્રી મૂળસંઘે સરસ્વતિગચ્છે બલાતકાર ગણે શ્રી કુંદકુંદાન્વયે શ્રી ભ૦ શ્રી પદ્મનંદી ત. ૫ ભ૦ શ્રી દેવેન્દ્રકીર્તિ સુરત નગરે હુંખડ ગાંધી શ્રી સંબવી.....૮।૫૮

૨૧. ચરણપાદુકા—સં. ૧૬૫૫ મા. લા. ચોકસીવાળી ૮।૫૮।

૨૨ ચરણપાદુકા—શ્રી ૧૦૮ મહાકવિ મદિત્રપેણ્યાચાર્યની ચરણ-પાદુકા ૬।૫૬।

૨૩ શ્રી ચરણ પાદુકા—શ્રી ૧૦૮ મુનિશ્રી અનન્તકીર્તિ'જીની ચરણ પાદુકા ૮૫૮.

૨૪. શ્રી ચરણ પાદુકા—શ્રી સં. ૧૬૫૫ ના મા. લા. ચોકસી મુ'ખવાળાની ૮।૫૮।

૨૫. શ્રી ચરણ પાદુકા—શ્રી ૧૦૮ મુનિશ્રી આનંદસાગરજીની ચરણ પાદુકા, ૮૫૮।

૨૬. શ્રી ચરણ પાદુકા—પીળા પાષાણની સં. ૧૬૨૬ કમલકીર્તિ પાદુકા ૫।૫૬।

૨૭. ચરણ પાદુકા—શ્રી ૧૦૮ મુનિશ્રી શુભચંદ્રજીની ચરણ પાદુકા. ૮૫૮।

૨૮ ચરણ પાદુકા—સં. ૧૬૫૫ મા. લા. ચોકસી મુ'ખ-વાળી ૮।૫૮।

૨૯. ચરણ પાદુકા—શ્રી ૧૦૮ મુનિશ્રી જયકીર્તિ'જીની ચરણ પાદુકા જોળ આરસની ૮૫૭।

૮૦. ચરણ પાદુકા—શ્રી ૧૦૮ જાં શ્રી સકલકીર્તિજીની ચરણ પાદુકા ૭×૭।

૮૧. ચરણ પાદુકા—શ્રી ૧૦૮ આં શાંતિસાગર મહારાજને શિષ્ય શ્રી ૧૦૮ મુનિ સુધર્મસાગરજીની ચરણપાદુકા વીર સં. ૨૪૬૫ જેઠ સુદ ૬. ૮×૮

૮૨. ચરણ પાદુકા—શ્રી જાં શ્રી આરકીર્તિજી મૂડખિત્રીકી ચરણ પાદુકા ૮×૭।

૮૩. ચરણ પાદુકા—આરસની શ્રી સં. ૧૮૬૧ ના અષાઠ સુદ ૩ વાર શનેહ કાષ્ટાસંઘે નંદિતટગચ્છે પુષ્કરગણે રામસેન આમ્નાય જાં શ્રી સકલકીર્તિજી તરયપદે જાં શ્રી લક્ષ્મીસેનજી તરય પાદુકા શ્રી સંઘ...પ્રણમિતમ્ ૭।૫૬

૮૪. ચરણ પાદુકા—જાં શ્રી જ્ઞેનકીર્તિજીની ચરણપાદુકા ૯×૮।

૮૫. ચરણ પાદુકા—સં. ૧૮૨૪ વર્ષે ચેત્ર વદ ૧૧ વાર બુધે શ્રીમદ્ કાષ્ટાસંઘે નંદિતટગચ્છે જાં રામસેન આમ્નાય જાં શ્રી સુરેન્દ્રકીર્તિજી તરય પદે જાં શ્રી સકલકીર્તિજી તરય ચરણાનાંવિદમ્ નિસં શ્રી સંઘ પ્રણમિતમ્ ૮×૧।

૮૬. સ્વ. શ્રી ૧૦૮ આ. ચ. દિ. જૈનાચાર્યવર્ય શ્રી શાંતિસાગરજી મહારાજ જેમનો સ્વર્ગવાસ કુંથલગીરીમાં સં. ૨૦૧૧ માં થયેલો તેમની ગૃહ્યરૂપ મૂર્તિ આરસની જે વિદ્યાનંદ ગ્વામીના શ્રીની જમણી બાજુએ ખીરાજમાન કરાયા છે તેનું આપ ૧૯૫૧ છે. આજુબાજુ પીછાં કમંડળ છે તે અર્ધ પદ્માસન હાથ જોડી બેઠેલા છે. તેની સ્થાપના સૂરત નિવાસી વિસાહમડ જાતિના શા. ગણાબાઇ રીખવદાસ મજીવાળાના પુત્ર શા. મગનલાલના સ્મરણાર્થે શા. જયંતિલાલ હમનલાલ મજીવાળાએ ડા. ૧૫૦૧) આખી ખિરાજમાન કરી છે. સં. ૨૦૧૩ વૈશાખ વદ ૬ ને રવિવાર વીર સં. ૨૪૮૩.

૨૭. સમૈદ શિવરુમો અપરકનો પદ ૭૧x૪૮" છે. જેની ઉપર ૩૬, ૫૬, લેસ્વાદર્શન, ૭૦ પાર્શ્વનાથ, ૭૦ મહાવીર, સૂર્યચંદ્ર ચીતરેલા છે. આ પદ ખાઇ જેઠાર તે શા. મગનલાલ કપુરચંદની વિધવા ખે:આમવાળા તરફથી કરાવાયે છે. સં. ૧૯૯૭ બાદરવા -સુદ ૧૩.

૨૮. ચરણ પાદુકા—આ. દેશભૂષણની ચરણ પાદુકા વીર સં. ૨૪૭૪ શા. ક્રીકાલાષ અભેચંદ ૬૫x૬

૨૯. ચરણ પાદુકા—૧૦૮ મુનિ વિદ્યાભૂષણની ચરણ પાદુકા વી. સં. ૨૪૭૪ ૬x૬ ક્રીકાલાષ અભેચંદ તરફથી.

(આ ગંને મૂનિશ્રી હયાત છે !)

૬૦ માનચંભ ૩૫માં ધ્વજ દંડ—ઉંચાઇ આશરે ૨૭ ફુટ ઉંચે ઉપર છત્રો સંદિત (ચૌમુખી પ્રતિમા ખેસાડી ચક્રાય તેવી) આ માનચંભ શા. ક્રીકાલાષ ઉર્ફે અખરચદ અભેચંદ કાપડીઆ સુરતાના રમરણચે તેમના પત્ની ચંચળખેને બંધાવ્યે. વીર સં. ૨૪૬૫ જેઠ સુદ ૬ ભુષવાર.

એક બ્રહ્મ સં. ૧૯૬૪ માં આ સંસ્થાને જીર્ણોદ્ધાર થયેલો તે વખતે આશરે શા. ૭૧૨૪) ની ટીપ થયેલી તેમાં સુરત મુંબાઇના બાઇઓનો સારો સહકાર હતો. તેથી એ દાતારોની નામાવલી આરસમાં કેતરેલી છે. સગભમ ૬૦ વર્ષ થઇ ગયેલ હોવાથી બંગલાનું ઊપરું બાલું જીર્ણું થઇ ગયેલ છે જેથી તે ફરીથી કરાવી પતરાં જડાવવાની જરૂર છે, જે માટે ટ્રસ્ટીઓ વિચાર કરી રહ્યા છે.

વધી માનચંભ પર ચૌમુખી આરસની પ્રતિમા વિરાજમાન કરવાની તૈયારી ચાલે છે

મૂળચંદ કલાનદાસ કાપડિયા, તા. ૩૦-૧૧-૫૮



ૐ

મહુવા (સુરત)ના શ્રી વિઘ્નેશ્વર પાર્શ્વનાથ

અતિશય ક્ષેત્રની પ્રતિમાઓના લેખ.

(જિતાર્થ તા. ૧-૬-૫૭)

૧-ભોંયરામાં વિઘ્નેશ્વર પાર્શ્વનાથ સાત ફેણુ સહિત-કાળા, વેલુના પાપાણુના ખરબચડા જિયાર્થ ઇંચ ૪૭ ઘણું પ્રાચીન અતિશય યુક્ત. ઉપર લેખ નથી. (આ અતિશય ક્ષેત્ર છે) અને જાણીતું તથા સર્વત્ર પ્રખ્યાત છે એવી મન્યતા એને ઉપરાંત હિંદુ તેમજ ખોજ અન્ય કામ પણ એની માનતા કરે છે. પારસી, મુસ્લમાન, હરિજન વગેરે પણ એની માનતા કરે છે અને મંદિરને દરવાજા આવી શ્રીકૃષ્ણ વગેરે ચઢાવે છે અને ઘીનો અખંડ દીવો નિત્ય બળે છે.

૨-ચંદ્રપ્રભુ સદેવ પાપાણુ-જિયાર્થ ઇંચ ૨૬.

લેખ-સંવત ૧૬૪૮ વર્ષે શ્રી મૂળસંઘે બદારક શ્રી વિઘ્નેશ્વર તત્પદે બદારક શ્રી મહોબૂપણુ બદારક લક્ષ્મીચંદ્ર બદારક વીરચંદ્ર, બદારક જ્ઞાનભૂપણુ, બં પ્રભાચંદ્ર, બં વાદીચંદ્ર ઉપદેશાત્ શ્રી ગાંધાર બં સાજન સંઘવી સવા ભાર્યા ત સંઘવી જીવાજ સુત સંઘવી શ્રી ધનજી ભાર્યા સંઘવેણુ.....પ્રતિષ્ઠિતમ્ (સીમેન્ટમાં પુરું વંચાતું નથી) લાંબન ચંદ્રનું છે.

૩. શાંતિનાથ (હરજીવું લાંબન)

લેખ-સં. ૧૬૪૮, વૈશાખ સુદ ૧૩ શુક્રે શ્રી મૂળસંઘે બં શ્રી વિઘ્નેશ્વર તત્પદે બં શ્રી વીરચંદ્ર, બં શ્રી જ્ઞાનભૂપણુ, બં શ્રી પ્રભાચંદ્ર, બં શ્રી વાદીચંદ્ર ઉપદેશાત્ ગાંધાર હુમડ બુલક શાખા (વીસા હુમડ) સંઘવી શ્રી સવા ભાર્યા સંઘવી શ્રી જીવાજ સુત સંઘવતિ શ્રી ધનજી તથા: પુત્રી વર્ધમાન.....સર્વપુરે (સુરત) સદેશા.....સંઘવી ધનજી પ્રભુમતિ.

૪. પદ્માવતી ધાતુના ઉપર પાર્શ્વનાથ નવ ફેલુ સહિત ચાર હાથ ને મરધાના આસન સહિત ઉંચાઈ ઇંચ ૧૮

લેખ—સંવત ૧૯૧૧ ના વરસે ફાગણ વદી ૫ ગુરુવારે શ્રી મૂળસંઘે સરસ્વતિ ગચ્છે ખલાતકારગણે કુંદકુંદાચાર્યાન્વયે ભ૦ શ્રી ધર્મચંદ્ર તત્પદ્મે ભ૦ શ્રી ચંદ્રકીર્તિ ગુરુપદેશાત શિષ્ય પંડિત શીવલાલજી પ્રણમતિ.

૫. ચાંદીનો સર્પ ફેલુવાળો જીયાઈ ઇંચ ૫૫.

લેખ—નથી.

૬. વંત્ર ધાતુનું સિદ્ધચક્રનું માપ ઇંચ ૪૫ નું.

લેખ—સંવત ૧૭૭૧ વરસે.....

ઉપરની પ્રતિમાઓ વગેરે ભોંયરામાં છે.

ઉપરની પહેલી વેદી નં. ૧

૭. કાયોત્સર્ગ પાષાણની ચોવીસી સફેદ આરસ ઉંચાઈ ઇંચ ૬૬. વચમાં અજિતનાથ તેમની ઉપર હાથ જોડેલી એક નાની મૂર્તિ છે. બે હાથમાં માળા સાથે હાથ જોડેલા છે, તેની ઉપર ૩ ઇંચની પદ્માસન પ્રતિમા છે. ચોવીસીને ઉપલે ભાગે બંને બાજુએ બખ્ખે સજોડા ચમર કરે છે, નીચે બંને બાજુએ ધણી ધણીઆણીની મૂર્તિ છે અને વચમાં પદ્માવતીની મૂર્તિ ૪ ઇંચની છે તેની બાજુ-બાજુ હાથીઓ છે અને બંને હાથીની બાજુમાં બે વાલ છે. (આ પ્રાચીન મૂર્તિ પર લેખ નથી) પણ કહેવાય છે કે આ મૂર્તિ નવસારીના દિ. જૈન મંદિરમાંથી લાવીને મિરાજમાન કરેલી છે. હાલ નવસારીમાં મંદિર નથી.

૮. ધાતુની પ્રતિમા પાર્શ્વનાથ નવ ફેલુ સહિત. ઉંચાઈ ઇંચ ૧૪

લેખ—સંવત ૧૯૧૧ ના વર્ષે ફાગણ વદ ૫ ગુરુવારે શ્રી મૂળસંઘે સરસ્વતિગચ્છે ખલાતકારગણે કુંદકુંદાચાર્યાન્વયે ખટારક

श्री विद्याभूषण्यु तत्पदे श्री धर्मचंद्र ल० श्री चंद्रकीर्ति सुरपदेशात्
गुर्जरदेशे महुकपुर (महुवा) नगरे संघवी सुतामय्यंदा भार्या शीव-
सुत दीपय्यंदा सुत वेषुलाल भार्या प्राण्य प्रथुमति.

९. धातुनी प्रतिमा नव ईशु सडित. पार्श्वनाथ ङ्याछ १६ ईय
लेख—संवत् १६११ वरसे (३पर प्रमाणे)...गुर्जरदेशे महु-
कपुर नगरे संघवी लीपारीदासभार्या डाडी सुत रीमदास प्रथुमति.

१०. पाषाण्युनी प्रतिमा सईद सुपार्श्वनाथ ङ्याछ १६ ईय.
पद्मासन.

लेख—संवत् १६६४ वर्षे हागुन सुदी ३ श्री भूणसंघे भट्टारक
श्री प्रभाचंद्र ल० श्री वादीचंद्रोपदेशात् ङनाछ संघपुरा शाखी
भार्या चंगादे सुत अंनस्वनत वीरञ्च नमतः

११. सईद पाषाण्युनी प्रतिमा पद्मासन सुपार्श्वनाथ ङ्याछ १४ ईय.

लेख—संवत् १५३५ श्री भूणसंघे श्री विद्यानंटी सुरपदेशात्
संघवी देवा प्रथुमति श्री सुपार्श्वनाथ प्रतिमा.

३परनी सुभ्य वेदी नं. २

१२. चंद्रप्रभु भूण नाथक सईद पाषाण्यु ङ्याछ १८ ईय.
पद्मासन.

लेख—श्री भूणसंघे ल० श्री मल्लीभूषण्यु श्री.....उकवतो नथी.

१३. श्री चंद्रप्रभु ङ्याछ १५ सईद पाषाण्यु.

लेख—संवत् १६६४ वर्षे हागुण सुद ३ सोमे श्री भूणसंघे
ल० श्री प्रभाचंद्र, ल० वादीचंद्र उपदेशात् श्री 'रायकः सिंहापुरा
संघवी श्री हांतीभाछ भार्या लाडुभाछ प्रथुमति. श्री.

१४. सुपार्श्वनाथ सईद पाषाण्यु ङ्याछ १५.

लेख—१६६४ वर्षे हागुण सुदी ३ सोमवार श्री भूणसंघे श्री
प्रभाचंद्र ल० श्री वादीचंद्रोपदेशात्.....सिंहापुरा संघवी.....सुत
संन्ये सुत वीरञ्च मोन तथा.

૧૫. કાયેત્સમી પાર્શ્વનાથ સહૈદ પાપાણુ સહૈદ પાપાણુ સાત ફેણુ સહીત. આખુપાણુ બે દેનીઓ છે. ઉંચાઈ ઈંચ ૧૪.

લેખ—સંવત ૧૫૪૮ વર્ષે વજરાખ સુદ ૩ જીવરાજ પાપડી-વાલ વ.જો લેખ છે.

૧૬. પાર્શ્વનાથ સહૈદ પદ્મનાથ સહૈદ પાપાણુ ઈંચ ૧૩ ઉંચાઈ.

લેખ—૧૫૪૮ જીવરાજ પાપડીવાલવાળો (શ્રીરાસા)નો લેખ-ઉપર ફેણુ ૭ ખંડિત છે.

૧૭. ચંદ્રપ્રભ સહૈદ પાપાણુ ઉંચાઈ ઈંચ ૧૫ પદ્માચવ સંવત ૧૫૪૮ મૂળસથે ભટારક શ્રી મહાવીખૂણુ ઉપદેશાત.....

૧૮. પદ્માસન સહૈદ પાપાણુ પાર્શ્વનાથ સાત ફેણુ સહીત. ઈંચ ૧૫ લેખ—સં. ૧૫૪૮ વર્ષે જીવરાજ પાપડીવાલવાળો લેખ.

૧૯. સહૈદ પાપાણુ પદ્માસન ઉંચાઈ ઈંચ ૧૩ (ચિહ્ન નથી)

લેખ—સંવત ૧૬૨૩ વર્ષે માષ સુદી ૫ શ્રી મૂળસથે સરસ્વતિ-ગચ્છ.....વચાતું નથી.

૨૦. ઋષભદેવ ધાતુના પદ્માસન ઉંચાઈ ઈંચ ૧૩

લેખ—સંવત ૧૯૧૧ વર્ષે ફાગણ વદી ૫ ગુરુવારે શ્રી મૂળસથે સરસ્વતિગચ્છે બળાતકાર ગણે કુંદકુંદાચાર્યા-વચે ભટારકશ્રી વિલાખૂણુ તતપટે ભટારક ધર્મચંદ્ર તતપટે ભટારક શ્રી ચંદ્રકીર્તિ અરપદેશાત ગુજરાદેશે મધુકપુર (મહુવા) નગરે સંધવી ખુશાલદાસ બાર્ણા નેમકાર સુત ભટ્ટપારીદાસ પ્રથુર્માત નિરખ્ય.

૨૧. ચંદ્રપ્રભુ પદ્મનાથ સહૈદ પાપાણુ ઉંચાઈ ઈંચ ૧૪

લેખ—ધસાઇ મથો છે, પ્રાચીન છે, લેખ વંચાતો નથી

૨૨. ચંદ્રપ્રભુ સહૈદ પાપાણુ પદ્મનાથ ઉંચાઈ ઈંચ ૧૦

લેખ—નથી પ્રાચીન.

૨૩. પદ્માસન સહૈદ પાપાણુ ઉંચાઈ ઈંચ ૧૩

લેખ—કમળનું ચિહ્ન છે, પદ્મપ્રભુનું.



આવસની કાર્યોત્સર્ગ ચૌવીસી પ્રતિમાજી

જે મહુવા (સુરત)માં છે અને જે નવસારી (સુરત)ના મંદિરમાંથી
લાવવામાં આવી હતી. ત્યાં આજે દિ. જૈન મંદિર કે દિ. જૈન ઘર નથી.

(જુઓ પાનું ૨૦૧)



अतिशयसुन्दर श्री विघ्नहर्त्र पार्श्वनाथल-वेणुनी प्राचीन प्रतिमाञ्च
महदुया (सुरत). जे जमीनमांडी मणी हती.

(ज्युझेओ चानुं २०५)

૨૪. સફેદ પાપાણ્ય ઉંચી ઈંચ ૧૩ સંભવનાથજી.

લેખ—નથી. પ્રાચીન.

૨૫. પાર્શ્વનાથ ધાતુના ફેણુ ૭ સહિત. ઉંચાઇ ઈંચ ૬ નીચે બે હાથી ને બે વાઘ છે.

લેખ—સં. ૧૫૪૦ વૈશાખ સુદ ૧૧ મૂળસંઘે જાં સકલકીર્તિ તત્પદ્મે જાં ભવનકીર્તિ તત્પદ્મે જાં શ્રી જ્ઞાનભૂષણ ગુરુપદેશાત્ હુમડ અધિ જદુસંગ ભાર્યા અરથુ સુત સર્વોપા ભાર્યા સુરીવીદેવ પ્રસાદ જોત્ર પ્રણમતિ.

૨૬. પાર્શ્વનાથ પદ્માસન ધાતુના સાત ફેણુ ૬ ઈંચ ઉંચાઇ નીચે પદ્માવતી ને ક્ષેત્રપાળ છે.

લેખ—સં. ૧૬૧૯ વર્ષે વૈશાખ સુદ ૧૫ શુકરે શ્રી મૂળસંઘે બદારક શ્રી શુભચંદ્ર દેવાઃ તત્પદ્મે બદારક શ્રી સુમતિકીર્તિ ઉપદેશાત્ હુમડ જોત્રે ગા-માણીક ભાર્યા માણેકદે સુત માંધી નમો ભાર્યા શોભાગદે સુત ત્રહા ભાર્યા સળણુદે બાતા હરખાવાદર ધર્માવદે સુત ધર્મદાસ ઐતે શ્રી પાર્શ્વનાથં નિત્યં પ્રણમતિ.

૨૭. પાર્શ્વનાથ ૭ ફેણુ ઈંચ ૫ ધાતુના (લેખ નથી)

૨૮. પાર્શ્વનાથ ૭ ફેણુ સહિત પદ્માસન ઈંચ ૫

લેખ—સંવત ૧૬૧૬ વર્ષે માઘ વદી ૧ સોમે શ્રી મૂળસંઘે બદારક શ્રી સુમતિકીર્તિ જાં તેજવતી નિત્યં પ્રણમતિ.

૨૯. પાર્શ્વનાથ ધાતુના ૫ ફેણુ સહિત જાંચાઇ ઈંચ ૫

લેખ—સંવત ૧૮૨૮ વર્ષે નમ ૫ વિમળસે સુત વરસુ (વધારે વંચાણું નથી)

૩૦. પાર્શ્વનાથ ધાતુના ૫ ફેણુ સહિત ઈંચ ૪

લેખ—શક ૧૫૦૬ વૈશાખ સુદ ૧૩ રવિ પ્રતિષ્ઠિતં.

૩૧. પાર્શ્વનાથ ૭ ફેણુ સહિત ધાતુના ઈંચ ૪

૨૧૦] સૂરત દિ. જૈન મૂર્તિ લેખ-સંગ્રહ.

લેખ—સંવત ૧૫૧૮ વૈશાખ સુદી ૧૧ આચાર્ય શ્રી વિદ્યાનંદી દેવા: તાવલી વર્ષમાન ભા૦ ગૃહિણી શ્રી શ૦ નિત્ય પ્રણુમતિ.

૨૨. પદ્માસન ધાતુની લાંછન નથી. ઊંચી ડા ઈય.

લેખ—સં. ૧૬૮૫ વૈશાખ સુદ ૭ ગુરૂ શ્રી પદ્મનંદી ગુરૂ-પદેશાત.....

૨૩. પદ્માસન ધાતુની ઈય ડા લાંછન નથી.

લેખ—સં. ૧૬૮૩ માઘ સુદ ૫ શ્રી મૂળસંઘે શા૦ વીસરામ વાડીવા દેવકી શ્રી આદિનાથમ પ્રણુમતિ. ઋપભદેવ-આદિનાથનું ચિન્હ છે.

૨૪. ચોમુખી સમવસરણુ પ્રતિમા ધાતુની ઈય ૧૦ બેક સાથે.

લેખ—સંવત ૧૬૦૦ વર્ષે માઘ વદ ૩ સોમે શ્રી મૂળસંઘે સરસ્વતિ ગરુછે કુંદકુંદાચાર્યાન્વયે ભદ્રારક શ્રી લખમીચંદ્ર દેવા: તતપદે ભદ્રારક શ્રી વીરચંદ્ર દેવા: તતપદે ભ૦ શ્રી જ્ઞાનભૂષણુ ગુરૂ-પદેશાત ઇદં સમવસરણુ શ્રી સંઘેન કારિતં શીરસ્તુ.

૨૫. પદ્માવતી ધાતુના ઈય ૬ દેણુ તથા પાર્શ્વનાથ સહિત ચાર હાથના.

લેખ—સંવત ૧૮૨૭ વર્ષે મિતિ માહ સુદી ૫ સોમવાસરે શ્રી મૂળસંઘે સરસ્વતિ ગરુછે વલાતકારગણુ શ્રી કુંદકુંદાચાર્યાન્વયે ભદ્રારક શ્રી દેવચંદ્ર: તતપદે ભ૦ શ્રી ધર્મચંદ્ર: શ્રી પદ્માવતી પ્રતિષ્ઠિતમ.

૨૬. તાંબાનું ચંત્ર ચોરસ રત્નત્રયનું ૬ ઈય.

લેખ—શ્રી: દિ૦ જૈન કુંદકુંદ આમ્નાય કાશ્યપ ગોત્ર રત્નત્રય પ્રત ઉદ્ઘાપન નિમિત્તે શ્રી વિઘ્નહર પાર્શ્વનાથ ચૈસાલય સુમપિતં વીર સં. ૨૪૮૧, સંવત ૨૦૧૧ શા. ડાહ્યાભાષ જગજીવનદાસની ધર્મપત્ની મંગુબેન તરકથી ખીજ ભાદરવા સુદ ૫.

૨૭. ચંત્ર ધાતુનું સોલહકારણુનું ઈય ૫.

लेख—सं. १७२२ वर्षे जेठ सुद २ शुक्र श्री भूगसंधे ७०
श्री अजयचंद्र तत्पदे ७० श्री शुभचंद्र उपदेशात् हुमड जातीय
शाह जवा तरय भार्या पाच मानी नमति.

४८. दश लक्षयुक्तं यंत्र धातुनुं छंय ४

लेख—सं. १५२४ भाद्रवा शुद्ध १४ शनी दशलक्षयुक्तं यंत्र
निसं प्रशुभति सु देवा.

*

*

*

वेदी नं. ३.

३६ भूगनायक सईद पाषाण्य इषभदेव उंच्यात्र १८ छंय आणु-
आणु पार्श्वनाथ अने भे. काञ्चोत्सर्ग प्रतिमा पडोणात्र १६ छंय छे.

लेख—सं. १३६० वर्षे भाव सुदी १० दशम शनीवार
पहलीवाल जातीय मुडी भार्या लांडे तत् सुत श्री कुरसी भार्या...
आगण अराअर वंच्यातुं नथी.

४०. सईद पाषाण्य पद्मासन छंय १८ त्रेयांसनाथ प्राचीन लेख नथी.

४१. सईद पाषाण्य पद्मासन छंय २० मुनिसुवतनाथज प्राचीन
लेख नथी.

४२. पद्मासन काणो पाषाण्य नेमनाथ ८ छंय.

लेख—सं. १६४२ वर्षे भाव सुदी ११ भूगसंधे अट्टारक
वादीयद्रोपदेशात् प्रतिष्ठितं.

४३. यंद्रप्रशु सईद पाषाण्य छंय १६.

लेख—सं. १६६४ वर्षे हागण्य सुदी सोमे श्री भूगसंधे ७०
श्री प्रलायंद्र श्री वादीयद्रोपदेशात् सिंहुपुरा जातीय श्री राजकाण-
दास ३० श्री संध प्रशुभति.

४४. सईद पाषाण्य पद्मासन (लांजुन नथी) छंय १०.

લેખ—સં. ૧૫૫૨ વર્ષે ભટ્ટારક શ્રી મલ્લીભૂષણ શ્રેષ્ઠી શ્રી...

૪૫. કાળો પત્થર પદ્માસન (કેશરીયાજીનો પત્થર) ઈચ ૭ાઠ
નેમનાથ.

લેખ—સં. ૧૬૧૪ વર્ષે (લેખ ધસાઈ ગયો છે.)

૪૬. નેમનાથ ઈચ ૭ા કાળો પત્થર કેશરીયાજીનો.

લેખ—સં. ૧૬૧૪ (લેખ ધસાઈ ગયો છે.)

૪૭. પંચ પરમેષ્ઠી ધાતુના ૭ ઈચ નીચે પદ્માવતી, ક્ષેત્રપાળ ને
બે વાધ છે. ઉપર બે હાથી છે.

લેખ—સં. ૧૫૪૧ વર્ષે શ્રી મૂળસંઘે ભટ્ટારક શ્રી સકલકીર્તિ દેવાઃ
તત્પદ્મે ભ૦ શ્રી ભુવનકીર્તિ દેવાઃ તત્પદે શ્રી ભ૦ જ્ઞાનભૂષણ ગુરૂપદે-
શાત હુમ્મલ જ્ઞાતી કમલેશ્વર ગોત્રે વડવાલી શ્રી લાલા બાર્યા ક્ષેત્ર-
સુત યમધરભાઈ નાથા બાર્યા કડુવા એતે શ્રી પુષ્પદંત જિન નિત્યં
પ્રભુમતિ શ્રી.....

૪૮. પંચ પરમેષ્ઠી ૬ા ઈચ

લેખ—સં. ૧૫૧૯ વર્ષે માધ સુદી ૧૩ ભુધે શ્રી મૂળસંઘે
સરસ્વતિ ગચ્છે બળાતકારગણે શ્રી વિદ્યાનંદી ઉપદેશાત રાયકવાળ
જ્ઞાતી મ૦ બાવા ભા. રૂપીણી સુત હેમા બાર્યા મરગાદે સુત રહીયા
જીડા જિનદાસા હાસા બાર્યા વીરુ સુત શ્રીપાલ શ્રી આદિનાથ બિંબં
.....નિત્યં પ્રભુમતિ.

૪૯. પદ્માવતી ધાતુની ૬ ઈચ પારસનાથ સહીત. ૪ હાથ
સંવત ૧૮૯૩ કાર્તિક શુકલ ૧૨ મૂળસંઘે સરસ્વતિ ગચ્છે બળાતકાર
ગણે.....ભ૦ શ્રી ચંદ્રકીર્તિજી પ્રતિષ્ઠિતં.

૫૦. રત્નત્રય ધાતુના ઈચ ૪ા

લેખ—શ્રી મૂળસંઘે વિદ્યાનંદી ગુરૂપદેશાત હીરા બાર્યા મરદુ
સુતે. સંવત નથી. આશરે ૧૫૦૦ હોવો જોઈએ.

૫૧. ધાતુનું 'ચૌવીધુ' ઈચ ૩ (લેખ નથી)

૫૨. પારસનાથજી ફેણુ સહીત. ૩ ઈંચ (લેખ નથી)

૫૩. પારસનાથ ધાતુના ૩ ઈંચ (લેખ વંચાતો નથી)

૫૪. ધાતુની પ્રતિમા ૩ ઈંચ સુપાર્શ્વનાથ.

લેખ—સં. ૧૭૧૫ ભદ્રારક દેવેન્દ્રકીર્તિ તત્પદે ભ૦... પ્રણુમતિ.

૫૫. પદ્માસન ચંદ્રપ્રભુ ઈંચ ૩ ધાતુની સં. ૧૮૬૧ વૈશાખ સુદી ૫

૫૬. ધાતુની પ્રતિમા ઈંચ ૪૫ લાંબી નથી.

લેખ—સં. ૧૬૧૯ મૂળસંધે ભ૦ સુમતિકીર્તિ ગુરુપદેશાત હુમ્મદ શાહ શાતા બાર્યા સગળે દમ સુત સંતોષ સીવીદાસમ્ એતે પ્રણુમતિ.

૫૭. ગોમટેશ્વર ખડ્ગાસન ૫ ઈંચ ધાતુની.

લેખ—સં. ૧૫૨૯ વર્ષે વૈશાખ સુદ ૭ કૃષ્ણે મૂળસંધે વિબ્ધ-સિંહ ધરમસિંહ.....

૫૮. ધાતુની ચોમુખી ૩ ઈંચ સં. ૧૭૪૬ વર્ષે માઘ સુદી ૭ રવી.....

૫૯. પારસનાથ ધાતુની ૭ ફેણુ સહીત. ૩ ઈંચ સં. ૧૭૬૫...

૬૦. ચૈરાવત હાથી ઉપર ધાતુના પદ્માવતી સ્તંભ ૩ ઈંચ.

૬૧. ગોમટેશ્વર ધાતુના. ૩ ઈંચ.

લેખ—સં. ૧૬૩૯ વૈશાખ સુદ ૫ ગુરુ મૂળસંધે શ્રી શાન્તીદાસ પદ શાતખારાડી નિત્યં પ્રણુમતિ.

૬૨. ધાતુના પદ્માસન ૨ ઈંચ (લેખ નથી).

૬૩. સિદ્ધની પ્રતિમા ૪ ઈંચ (લેખ નથી).

૬૪. પારસનાથ બે ઈંચ પાષાણુના ૭ ફેણુ સહિત (લેખ વચાવત વંચાતો નથી.)

૬૫. પદ્માસન ધાતુની પ્રતિમા ૨ ઈંચ.

લેખ—૧૬૧૫ વર્ષે જોડ વડી ૨ શુકર શ્રી મૂળસંઘે ભટ્ટારક શ્રી મહીચંદ્ર ભ૦ શ્રી વિશાળકીર્તિ ખંડેગવાલ બાહવાલે શાચંદ્રભાણુ સુત હરિદાસ...

૬૬. પાર્શ્વનાથ ધાતુના ૨૥ ઇંચ.

લેખ—મૂળસંઘે ભ૦ શ્રી ભુવનકીર્તિ ગુરૂપદેશાત ૧૨૩૪ (વત)

૬૭. પાર્શ્વનાથ ૨ ઇંચ ધાતુના મૂળસંઘે ભ૦ ભુવનકીર્તિ ૧૨૩૪ (વત).....

૬૮. પાર્શ્વનાથ ધાતુના ૨૥ ઇંચ. શ્રી મૂળસંઘે ભટ્ટારક શ્રી ભુવનકીર્તિ ઉપદેશાત ૧૨૩૪ વત.

૬૯. ધાતુની પ્રતિમા ૨૥ ઇંચ. શ્રી મૂળસંઘે ભટ્ટારક ભુવનકીર્તિ ઉપદેશાત ૧૨૩૪ (વત)

૭૦. પદ્માક્ષન પ્રતિમા ધાતુની ઇંચ ૧૥ લેખ નથી.....

૭૧. ધાતુનું શિવમંડળ યંત્ર ૯૥ ઇંચ.

લેખ—સં. ૧૭૪૯ વર્ષે કાગણુ સુદ ૧૩ શુકરે કાષ્ટાસંઘે ભ૦ શ્રી રામસેનાન્વયે ભ૦ ઇંદ્રભૂષણુ તત્પદે ભટ્ટારક સુરેન્દ્રકીર્તિ પ્રતિષ્ઠિત નરસંગપુરા જ્ઞાતૌ કુંકુમલાલ ગોત્રે શાહ ગોકળ ત્રિકમ બાર્યા આનંદ સુત સુરચંદ બાર્યા રાજકુંવર ઇત્યાદિ સપરિવારેહી શ્રી સંગમ જ્ઞેતદ્ શિવમંડલ યંત્રં નિત્યં પ્રણ્યમાત.

૭૨. યંત્ર તાંબાનું ૬૥ ઇંચ. સિદ્ધચક્રનું શ્રી મૂળસંઘે વાદીચંદ્ર ગુરૂપદેશાત સંઘતી

૭૩. સ્વર યંત્ર. ઇંચ ૩ તાંબાનું લંબચોરસ.

૭૪. વ્યંજન યંત્ર. ઇંચ ૪૥ તાંબાનું ચાત્રપ

૭૫. ધાતુનું નાનું મંત્ર ઇંચ ૧૥ પદ્માક્ષન પ્રતિમા છે (લેખ નથી)

૭૬. ક્ષેત્રપાળ તાંબાના ઇંચ ૩૫૫ (લેખ નથી)

૭૭. પદ્માવતી સફેદ પાપાણુ. ૨૫ ઇંચ મયુરાસન ૪ હાથ શંખ-ચક્ર-ગદા-પદ્મ ૩ ફેણ ઉપર પાર્શ્વનાથ.

લેખ-સં. ૧૮૨૭ શાકે ૧૬૯૩ વર્ષે માર્ગશીર્ષ સુદ ૩ સોમ્ને મહુપુરે (મહુવા) શ્રી ચંદ્રનાથ ચૈત્યાલયે શ્રી મૂળસદ્ધે સર-સ્વતિગચ્છે વ્વળાતકારગણે કુંદકુંદાન્વયે ભટ્ટારક શ્રી મહીચંદ્ર, મેરચંદ્ર, નિનચંદ્ર, વિદ્યાનદી, ૭૦ દેવેન્દ્રકીર્તિ ઉપદેશાત્ મા વાસ્તવ્યં સિંહુ-પુરા જ્ઞાતી રૂપચંદ્ર તસ્ય ભાર્યા કસ્તુરપાદ તયોઃ પુત્ર માનસીમ તયોઃ ભાર્યા રાજકુંવર તસ્ય પુત્ર.....

૭૮. ક્ષેત્રપાળ મૂર્તિ.

૭૯-૮૫. ચરણ પાદુકા ૬ નાની મોટી ભટ્ટારકોની જોમાં એક ઉપર ભટ્ટારક ચંદ્રકીર્તિનું નામ છે અને તે ૧૨૫૧૦ આપમાં છે.

૮૬. ખંડિત પ્રતિમાઓ ૪ (આગળના ભોંયરામાં) તેમનાથસ્વામી કાળો પાપાણુ ૨૩ ઇંચ જિયાઇ પંગ ખંડિત છે, ડાબો પંગ ખંડિત છે. લેખ છે. પણુ ઘસાઇ ગયો છે. પ્રાચીન.

૮૭ સફેદ પાપાણુ રૂપભદ્રેવ મસ્તક ખંડિત ૧૧ ઇંચ.

લેખ-સં. ૧૮૩૨ શ્રી મૂળસદ્ધે પ્રભાચંદ્રોપદેશાત્.

૮૮. ઝાંખો સફેદ પાપાણુ મસ્તક ખંડિત ૮ ઇંચ

લેખ-ઘસાઇ ગયો છે.

૮૯. કાળો પાપાણુ અર્ધ પદ્મમાસન ૬ ઇંચ ધણી જુની.

લેખ-નથી.

*

*

*

ભારોઠીયા ઉપર લાકડામાં કોતરેલો પ્રાચીન લેખ.

સ્વસ્તિ વિક્રમાર્ચ સમપાતીત સમયાચેતક સંવત્સરાણામ્ સંવત્ ૧૮૨૭ શ્રી શાલીવાહન શાકે ૧૬૯૩ વર્ષે વૈશાખ માસે શુકલ

પક્ષે ૩ ગુરૂવાસરે અઘ મહુકપુર નગરે ચંદ્રપ્રભ પ્રાસાદે મૂળસંઘે સરસ્વતિ ગચ્છે બળાતકાર ગણે શ્રી કુંદકુંદઆચાર્ય-વચે ભદ્રારક શ્રી પદ્મનંદીજી દેવા: તત્પદ્દે ભદ્રારક શ્રી દેવેન્દ્રકીર્તિ દેવા: તત્પદ્દે ભદ્રારક શ્રી વિદ્યાનંદી દેવા: તત્પદ્દે ભદ્રારક શ્રી મહીભૂપણ્યુ દેવા: તત્પદ્દે ભ૦ શ્રી લક્ષ્મીચંદ્રજી દેવા: તત્પદ્દે ભ૦ શ્રી વીરચંદ્રજી દેવા: તત્પદ્દે ભ૦ શ્રી જ્ઞાનભૂપણ્યુ દેવા તત્પદ્દે ભ૦ શ્રી.....નંદીદેવા: તત્પદ્દે ભ૦ શ્રી વાદીચંદ્રજી દેવા: તત્પદ્દે ભ૦ શ્રી મહીચંદ્રદેવા તત્પદ્દે ભ૦ શ્રી મેઝચંદ્ર દેવા: તત્પદ્દે ભ૦ શ્રી જ્ઞાનચંદ્ર દેવા: તત્પદ્દે ભ૦ શ્રી વિદ્યાનંદી દેવા: તત્પદ્દે ભ૦ શ્રી ૧૦૮ શ્રી દેવેન્દ્રકીર્તિજી ચંદ્રપ્રાસાદ જીર્ણોદ્ધાર કારાપિત મહુકપુર વાસ્તવ્ય શ્રીસંઘ ચિરં ભવતુ શુભમ્ લાભો પહોળો ૪૨૫૭ ઇચ લાકડામાં કોતરેલો છે ૭ લીટી છે. લેખ બાળબોધમાં છે.

બારણાની બારસાગ ઉપર લાકડામાં કોતરેલો લેખ.

૫૬ ઇચ લાભો અને ૧૧ ઇચ પહોળો છે. સ્વસ્તિ શ્રી વિક્રમાર્કે સંવત ૧૬૨૫ વૈશાખ સુદ ૧૦ ગુરૂવાર.....અઘ શ્રી મહુકપુર પુરે શ્રી ચંદ્રનાથ ચૈલાલયે શ્રી મૂળસંઘે સરસ્વતિ ગચ્છે બળાતકારગણે શ્રી કુંદકુંદઆચાર્ય-વચે.....શ્રી પદ્મનંદી દેવા તત્પદ્દે ભ૦ શ્રી દેવેન્દ્ર-કીર્તિ દેવા: તત્પદ્દે ભ૦ શ્રી વિદ્યાનંદી દેવા: તત્પદ્દે ભ૦ શ્રી મહીભૂપણ્યુ દેવા: તત્પદ્દે ભ૦ શ્રી લક્ષ્મીચંદ્ર દેવા: તત્પદ્દે ભ૦ શ્રી વીરચંદ્ર દેવા: તત્પદ્દે ભ૦ શ્રી જ્ઞાનભૂપણ્યુ દેવા: તત્પદ્દે ભ૦ શ્રી પ્રભાચંદ્ર ઉપદેશાત્ શ્રી સિંહપુરા ગ્રામીય: ધર્મધુરંધરા: સંઘવી શ્રી.....શ્રી ચંદ્રપ્રભ પ્રાસાદાત્ કારિત: ચિરં દંડતુ મહુકરરતુ સંઘ: ચિરં નંદતુ.





श्री रूपभद्रवनी आरसनी प्राचीन मूर्ति श्री विघ्नेश्वर
पार्थनाथ मंदिर. मधुवा (सुरत)

संख्या १८ व्यासपुराण पार्थनाथ अने ये मधुवासुर
पतिमाया के. सं. १३६० नी पत्नीयार नाति प्रतिष्ठित

(संख्या ५० - १)

महुवाना शास्त्रभंडारना हस्तलिपित ग्रन्थो.

१. गोमटसार छवकांड हस्तलिपित हिंदी टीका सहित सचित्र
२. गोमटसार चर्याना गुटको हस्तलिपित
३. जैन लक्ष विधि गुटको
४. औपधिना गुटको
५. मंत्र शास्त्रना गुटको लिपित. शीतवाल पंडित कृत
६. यंत्र शास्त्र गुटको
७. रंग जे रगी कीडीआना चंद्रवे। ३२x३२
८. यशोधर चरित्र ब्रह्मजिनदास कृत प्राचीन गुजराती पद्यमां
९. सभाधि तंत्र अपूर्ण संस्कृत तथा गुजरातीमां
१०. पद्मावतीनी कथा गुजराती पद्यमां १८४२
११. अनिरुद्ध हरण्य कवितामां गुजरातीमां
१२. श्रीपाल चरित्र (गुजराती) कवितामां
१३. अनेकार्थ कोष डेमचंद्र कृत सटीक
१४. आदिपुराण संस्कृत
१५. पद्य पुराण (पुशालदास कृत) गुजराती पद्यमां १७८३
१६. पद्मावती स्तोत्र संस्कृत
१७. पद्मावती कल्प यंत्र मंत्र सहित.
१८. अदीद्रीप पूजा संस्कृत.
१९. नमोकार मंत्र कल्प
२०. प्रस्ताव श्लोक
२१. स्तोत्रना गुटको
२२. पूजना गुटको संस्कृत

२३. रतोत्रनो गुटको
२४. स्वयंभूस्तोत्र गुटको
२५. पूजनों गुटको संस्कृत
२६. आराधना प्रतिशोध तथा कथा सूत्रो वगेरै (१७२१)
२७. अनिइ ढडरथु अह्न श्री जवसागर कृत गुजराती (१७३२)
२८. अंजना सुंदरीनो रास.
२९. शीख सुंदरीनो रास
३०. श्रीपाण रास
३१. यशोधर यरित्र रास
३२. शील सुंदरी रास
३३. परमुरथु माथाओ सार्थ
३४. अंजना सती रास
३५. यद्रप्रथु यरित्र (१८५५) गुजरातीमां
३६. यशोधर यरित्र (१९३८) देवेन्द्रकीर्ति गुजराती पदमां
३७. रतोत्र संग्रह.
३८. त्रिलोकसार वर्णुन (१९५४) कर्णुटीकी-जिनसेनायार्थ कृत
भाषा संस्कृत.
३९. यशोधर यरित्र
४०. रत्नकरंड आवकायार संस्कृत
४१. सौभाग्यपयमी महात्म्य
४२. नामालमानुशासन
४३. सुकृत सुकृतावली २
४४. धर्म परीक्षा संस्कृत
४५. पांडव पुराथु संस्कृत.
४६. यशोधर यरित्र संस्कृत (वादीयंर)

૪૭. જંબુસ્વામી ચરિત્ર સંસ્કૃત
૪૮. પાત્ર વિચાર ગુજરાતી
૪૯. આત્માવલોકન સ્તોત્ર
૫૦. ધન્યકુમાર ચરિત્ર (ગુજરાતી કવિતા)
૫૧. નવચક્ર ભાષા
૫૨. ચોવીસ દંડક
૫૩. અકલકાષ્ટક
૫૪. ચાર દાન કથા ગુજરાતી પદ્યમાં
૫૫. કર્મકાંડ ભાષા
૫૬. અનંતવત કથા
૫૭. ચોવીસ દંડક
૫૮. ચર્યા સમાધાન
૫૯. ત્રિલોકસાર ભાષા (હિંદી)
૬૦. અઢીદ્વપ પૂજા (સંસ્કૃત)
૬૧. શાઓના છુટા પાનાઓનું બંડલ પરચુરણ
૬૨. આદિનાથ પુરાણ (ગુજરાતી) કવિતામાં
૬૩. ઐશ્વિક પ્રશ્નોત્તર
૬૪. ત્રિલોકસાર ધર્મધ્યાન સુસ
૬૫. મહાપુરાણની વિનંતિ
૬૬. રત્નપાળ રાસ
૬૭. આવકાચાર (રાસ) પદ્યમાસા કૃત વકલ ૨
૬૮. જીવ વિચાર (સંસ્કૃત)
૬૯. યશોધર રાસ
૭૦. અનંત રાસ

७१. रत्नपाण रास
७२. लब्धिविधान रास (पं. भाष्यकलास)
७३. हरिवंश पुराण (रास) १५२० भूजिनिनदास कृत
७४. रामपुराण भाषा भूजिनिनदास कृत १५७८
- ७५ धर्माभृत (अनागार)
७६. कल्पसूत्र (स्वेतांशरी)
- ७७ गुणस्थान अर्थी
- ७८ पद्मावती स्तोत्र (१८१८) यंत्र तंत्र साथे
७९. पद्मावती स्तोत्र कल्प भे डोपी
८०. गुणस्थान अर्थी सहस्र नाम सहित
- ८१ कल्पसूत्र (स्वेतांशरी)
८२. धर्माभृत अनागार
८३. अनुभव प्रकाश
८४. पंचकल्पाष्टक उद्घापन
८५. योनीस तीर्थकरनी पूजा
८६. समोसरण्य पूजा भाषा
८७. क्षेत्रपाण पूजा
८८. अनंत यतुर्दशा पूजा
८९. सहस्रगुणीत पूजा
९०. सहस्रनाम पूजा
९१. त्रिकाण योनीसी उद्घापन
९२. कर्मदहन उद्घापन
९३. पद्मपुराण भाषा दोहरा योपाठ
९४. अष्टकर्म प्रकृति
९५. यशोधर चरित्र

६६. त्रिलोकसार पूज (संस्कृत)
 ६७. विद्यापन संग्रह (परम्युरथु विद्यापन)
 ६८. गुटको छन्दो
 ६९. लक्ष्मी स्तोत्र
 १००. गुणस्थान अर्थ
 १०१. पहमपुराणु (संस्कृत)
 १०२. विपदेश रत्नभाणा
 १०३. सिद्धांतसार (संस्कृत)
 १०४. करकंडु अग्नि
 १०५. आलाप पद्धति
 १०६. याज्ञिक्य नीति
 १०७. त्रिलोकसार भूण
 १०८. आत्मानुशासन
 १०९. त्रिभंगी सार
 ११०. प्रतिष्ठापाठ आशाधर कृत
 १११. मुहूर्त विधि
 ११२. जिनसदस्य नाम सकलीकरणु विधान
 ११३. बल होम
 ११४. वसुनंदी प्रतिष्ठा पाठ
 ११५. अङ्कुरारोपणु
 ११६. महापुराणु (संस्कृत)
 ११७. तत्त्वार्थ रत्न प्रभाकर (प्रभाकर कृत) संस्कृत
 ११८. क्षपणुसार लब्धिसार हिंदी भूण सहीत
 ११९. द्रव्य संग्रह भूण
 १२०. गोमटसार संस्कृत
 १२१. आदिपुराणु केशवसेन कृत (संस्कृत)

१२२. कथाकौष
 १२३. ज्योतिषस्य कर्मकांड मूल
 १२४. आदीनाथ रास गुजराती पद्य अक्षरान्वितस्य कृत
 १२५. रामायण्युक्तौ रास (१५७८) अक्षर विनयसामर कृत
 १२६. प्रश्नोत्तर आवकाचार
 १२७. सिद्धांतसार दीपक
 १२८. पार्श्वनाथ चरित्र संस्कृत
 १२९. महावीर पुराण संस्कृत
 १३०. सिद्धांतसार दीपक संस्कृत
 १३१. पार्श्वनाथ चरित्र संस्कृत
 १३२. प्रश्नोत्तर आवकाचार संस्कृत
 १३३. षट्पाण्डु प्राकृत
 १३४. समयसार कल्पटीका संहित
 १३५. सर्वार्थ सिद्धि संस्कृत २ नकल
 १३६. विद्यानुवाद जंत्र मंत्र संहित
 १३७. उपदेश रत्नभाषा
 १३८. सामायक दश लक्षित
 १३९. अष्ट पाण्डु टीका
 १४०. तत्त्वार्थ सूत्र भाषा टीका
 १४१. दान कथा भाषा
 १४२. कौण्डिन्या व्रत उद्घापन
 १४३. ज्योतिषी पूजा वृद्धावन कृत
 १४४. पद्मपुराण (१८१३) संस्कृत
 १४५. पूजना मुद्रिका ८
 १४६. शान्तिनाथ चरित्र (संस्कृत)
 १४७. भक्ततामर टीका (पाना २०६) संस्कृत

૧૪૮. પુષ્પાશ્રવ કથાકોષ (બાષા)
 ૧૪૯. ચંદ્રપ્રભુ પુરાણ બાષા.
 ૧૫૦. ચર્ચા શતક.
 ૧૫૧. ત્રિલોકસાર દર્પણ.
 ૧૫૨. ભક્તામર કથા (વિનોદીલાલ કૃત).
 ૧૫૩. મહાપુરાણ સંસ્કૃત.
 ૧૫૪. નાટક સમયસાર (બનારસીલાલ કૃત).
 ૧૫૫. સમવસરણ પાઠ.
 ૧૫૬. તેરહદીપનો નકશો.
 ૧૫૭. બંધુદીપનો નકશો.
 ૧૫૮. અનેક જાતના નકશાઓ.
 ૧૫૯. ત્રણ લોકનો નકશો જીર્ણ. મનુષ્યાકાર.
 ૧૬૦. બન્મકલ્યાણક દેખાવનો નકશો.
 ૧૬૧ ખીજા ધણી જાતના નકશાઓ છે, જે જીર્ણ છે.
 વિશ્વેશ્વરના મંદિરના વાડામાં ત્રણ ચરણ પાદુકાઓ છે.
 લેખ—નથી.

મહુવાથી ૧-૧૧ માઈલ પર શ્રી વિદ્વાન'દસ્તામીના પગલાં ખેતરમાં હતાં પણ હાલ ત્યાં કંઈ નથી. એ પગલાંઓ અહિં લાવવામાં આવેલાં જણાય છે.

નોંધ—મહુવા યાને મધુકપુર નગર ૫૦૦-૬૦૦ વર્ષ પહેલાં મોઢું નગર હતું તે આજુબાજુ મોટી વસ્તી હતી, જ્યાં આજે તે જુજ વસ્તી છે તે એક નાનું આમકું જણાય છે.

અત્રેના શ્રી વિશ્વેશ્વર પાર્શ્વનાથના મંદિરના મૂળ નાથક તો શ્રી ચંદ્રપ્રભુ છે. આ મંદિર સં. ૧૬૨૫માં બંધાયું તે ફરી જીર્ણોદ્ધાર સં. ૧૮૨૭ માં થયેલો તે વાત ભારોડીયા અને બારસાખ ઉપરના લાકડામાં ઉપરના કોતરેલા લેખો ઉપરથી જણાય છે. જ્યારે શ્રી વિશ્વેશ્વરનાથની પ્રતિમા કર્વાથી ક્યારે લાવવામાં આવેલી તે ક્યારે

ભોંયરામાં પધારાવાયલી તેનો કંઠ ઉલ્લેખ મળતો નથી. શ્રી વિઘ્નેશ્વર ઉપર પણ કંઠ લેખ નથી પણ ૧૬ મા સૈકામાં એ મૂર્તિ અત્રે આવી હશે એમ અનુમાન થાય છે. ગમે તેમ હોય પણ શ્રી વિઘ્નેશ્વર પાર્શ્વનાથ કાળા વેલુ પાપાણની મૂર્તિ ધણી પ્રાચીન ને ખડખડી છે ને આ મૂર્તિનો મહિમા ને માન્યતા એટલી બધી છે કે જૈનો ઉપરાંત જિંચ નીચ હિંદુ કેમ તથા પારસી પણ અત્રે દર્શન કરવા આવી માનતા ચઢાવે છે. કાંઈ માંદુ થાય કે વિઘ્નેશ્વરણની માનતા માને પછી સારું થાય એટલે આવીને નાણું, નાળાયેર, લીનો દીવો વગેરે ધણું ધણું હજી પણ ચઢાવે છે. અમે આ લેખો લખ્યા ત્યારે રવીવાર હતો અને ચાર પાંચ કલાકમાં ૧૦૦-૧૫૦ અર્જનો દર્શન કરી ગયા. ધણા તો ત્યાં આવી નારતો કરીને ઘેર જાય છે. સારાંસ કે નામ વિઘ્નેશ્વર પાર્શ્વનાથ એથીજ પડ્યું છે. ને એનો મહિમા અપાર છે. અત્રે ઘણા બદારકો રહેલા ને ધણું સાસ્ત્રો રચાયાં ને લખાયાં છે. તેમાંનાં રહ્યા રહ્યા અન્યો ઉપર લખ્યા છે, તે પેટારામાં છે. વળી અત્રે શ્રી શિવલાલ પંડિત, ને એ મોહનલાલ પંડિત રહ્યા હતા. શીવલાલ પંડિતે તો ધણી પ્રતિષ્ઠાએક કરાવેલી ને શારો પણ લખ્યાં હતાં ને એ મોહનલાલ પંડિતે તેને સાચવતાં હતાં. આ મંદિર ધણુંજ બિરમાર હાલતમાં છે. મંદિરને લગતાં મકાનો પણ છે તેમ આવક ઠીક છે માટે ટ્રસ્ટીઓએ દિસાખ બહાર પાડી એનો જીર્ણોદ્ધાર કરવાનો પ્રયાસ કરવો જરૂરી છે. મંદિરમાં ત્રણ ભોંયરાઓ છે ને આગળથી તો જાણુ એ મંદિર હશે એમ મનાયજ નહિ એવી ખાંધણી મુસલમાન જમાનાની છે. અત્રે વયોવૃદ્ધ શેઠ અમરતલાલ જગજીવનદાસ રાયકવાળ બહુ ધર્મપ્રેમી છે તેઓ રોજ ત્રણ કલાકે ભોંયરામાં ખેસી પાઠ જાપ વગેરે કરે છે ને અખંડ લીનો દીવો અત્રે ભોંયરામાં બંધે છે. અત્રે હાલ તો રાયકવાળના ૧૦-૧૨ ને સંલપરોના ૪-૫ ધર છે.

—મૂળચંદ કલ્પનદાસ ઠાપડિયા
તા. ૨૪-૧૨-૫૮

વ્યારા (૭. સુરત) ના શ્રી શાંતિનાથ

દિ. જૈન મંદિરની મૂર્તિઓના લેખો.

ઉતાર્યું તા ૨૧-૧૨-૫૮

૧. મૂળ નાયક શ્રી શાંતિનાથ—(સફેદ આરસ) ઉરણુનું ચિહ્ન ઉતાર્યું ઇય ૧૩

લેખ—સં. ૧૫૦૦ વર્ષે વૈશાખ સુદી ૧૫.....શ્રી મૂળસંઘે સરસ્વતિ ગરબે ખલાતકાર ગણે શ્રી વિદ્યાનંદી ગુરુઉપદેશાત..... શાંતિનાથ બિમ્બમ પ્રણમતિ.

૨. શ્રી પાર્શ્વનાથ (સફેદ આરસના) સર્પનું ચિહ્ન સાત ફેણુ સહિત. ઉતાર્યું ઇય ૧૪

લેખ—સં. ૧૫૪૮ વર્ષે વૈશાખ સુદી ૩ શ્રી મૂળસંઘે ભ૦ શ્રી બિનચંદ્ર ઉપદેશાત.....વધુ લેખ બસાઇ ગયો છે, પરંતુ જીવરાજ પાપડીવાલ (મોડાસા) વાળો લેખ છે.

૩. શ્રી પાર્શ્વનાથ (સફેદ આરસની) સર્પનું ચિહ્ન સાત ફેણુ સહિત. ઉતાર્યું ઇય ૧૪

લેખ—સં. ૧૫૪૮ વર્ષે વૈશાખ સુદ ૩ શ્રી મૂળસંઘે ભ૦ શ્રી બિનચંદ્ર ઉપદેશાત.....વધુ લેખ બસાઇ ગયો છે. પરંતુ જીવરાજ પાપડીવાલ વાળો લેખ છે.

૪. શ્રી ચંદ્રપ્રભુ—ચંદ્રનું ચિહ્ન ઉતાર્યું ઇય ૭ લેખ બસાઇ ગયો છે.

૫. શ્રી નેમનાથ—કાળા આરસની ઉતાર્યું ઇય ૮ સર્પનું ચિહ્ન. લેખ બસાઇ ગયો છે.

૬. શ્રી મૈનવજી—કાળા આસ્મની ઉચ્ચાઇ ઈંચ ૮ લેખનું ચિન્હ લેખ વસાઇ ગયો છે.

૭. ચૌવીસી ધાતુની—ઉંચાઇ ઈંચ ૧૧૧.

લેખ—સં. ૧૫૧૧ વર્ષે પોષ વદી ૫ શુક્રે શ્રી મૂળસંઘે બળા-તકાર ગણે સરસ્વતિ ગચ્છે શ્રી કુંદકુંદાચાર્યાન્વયે ભ. શ્રી સકલ-કીર્તિ દેવાઃ ત. પ. આ. શ્રી ભુવનકીર્તિદેવ ઉપદેશાત્ શ્રી હુબડ યાતિ યાપાલી ભા. આઇ પથમાદે તયોઃ પુત્ર ગુલીયા ભારાણ્યાં તયોઃ પુત્રી આઈ વરણ્ય કારાપિતં. નીચે પદ્માવતી મૂર્તિ છે.

૮. ચૌવીઠું (ધાતુનું)—ઉંચાઇ ઈંચ ૧૧૧.

લેખ—સં. ૧૫૨૬ વૈશાખ સુદી ૭ને સોમે શ્રી મૂળસંઘે સરસ્વતિ-ગચ્છે કુંદકુંદાચાર્યાન્વયે ભ. શ્રી પદ્માનંદદેવાઃ તત્પદ્દે ભ. શ્રી દેવેન્દ્રકીર્તિ દેવાઃ તત્પદ્દે ભ. શ્રી વિદ્યાનંદીદેવાઃ તેવામ્ ઉપદેશાત્ સિંહપુરા યાતિય શ્રેષ્ઠી પાતા ભાર્યા બસી તયોઃ પુત્ર શ્રેષ્ઠો નાથા ભાર્યા ધની પુત્રીઃ શ્રેષ્ઠી સહજા ભા સાવિત્રી શ્રેષ્ઠી વેવા ભાર્યા નાથી એતેષાં મધ્યે શ્રેષ્ઠી નાથાબેન શ્રી યુગ્પદંત જિન ચતુર્વિંશ-તિકા કાશાપિતં નિત્યં પ્રણમતિ વચ્ચે યુગ્પદંત ભ. ની મૂર્તિ છે. નીચે પદ્માવતી વિગેરે ચિત્રકામ છે.

૯. ચૌમુખી—ધાતુના ખડ્માસન ઉંચાઇ ઈંચ ૮.

લેખ—સં. ૧૬૫૮ વર્ષે આષાઢ વદી ૧૦ ૨૫ઉ મોળ વોદે શ્રી મૂળસંઘે ભ. શ્રી ચંદ્રકીર્તિ તદ્દઆમ્નાયે પાટણા ગોત્રે યા. પાઠા જાતી વાટાદે સ્તન.....એસે પ્રણમતિ.

૧૦. પાર્શ્વનાથ ધાતુના સર્પનું ચિન્હ સાત ફેણ. ઉંચાઇ ઈંચ ૬

લેખ—સં. ૧૬૬૬ વર્ષે માઘ વદી ૪ મૂળસંઘે ભ. શ્રી વાદી-ચંદ્રોપદેશાત્ આ. શ્રી કમલકીર્તિ ભિઃ પ્રતિષ્ઠિતમ્ બિંબમ્-સિંહ-

પુરા મળ ભાર્યા દુભા.....તયોઃ પુત્ર શોમળ હેમળ પ્રણમતિ.
આ પ્રતિમાની જમણી બાજુએ ખડ્ગાસન ધરણેન્દ્ર પ્રતિમા જે
હાથમાં નાગેન્દ્ર અને માથા પર ત્રણ ફેણ સહિત ઉભા છે, ઉંચાઈ
ઈંચ ૪. અને ડાબી બાજુએ પદ્માવતી ખડ્ગાસન ચાર હાથવાળા ત્રણ
ફેણ સહિત ૪ ઈંચના છે. આ પ્રમાણેની ધરણેન્દ્ર પદ્માવતી સાથેની
પાર્શ્વનાથની પ્રતિમા અત્રે પ્રથમ જોઈ છે.

૧૧. પંચ પરમેષ્ઠિ ધાતુના ઉંચાઈ ઈંચ ૭

લેખ—સં. ૧૫૩૫ પોષ વદી ૧૩ બુધે શ્રી મૂળસંધે ભ૦ શ્રી
જીવનકીર્તિ તત્પદે ભ૦ શ્રી જ્ઞાનભૂષણ ગુરુઉપદેશાત શ્રેષ્ઠી શ્રેષ્ઠી
વાતા ગાંગી સુત કાંકણ.....શ્રી વાસુપૂજ્ય નિત્ય પ્રણમતિ.

૧૨. પંચ પરમેષ્ઠી ધાતુના ૬૥ ઈંચ

લેખ—સં. ૧૫૧૩ વૈશાખ વદી ૪ ગરુડ દિને શ્રી મૂળસંધે
કુંદકુંદઆમ્નાયે ભ૦ શ્રી સકળકીર્તિ દેવાઃ તત્પદે ભ૦ શ્રી જીવન-
કીર્તિ દેવાઃ ભાર્યા કાન્ત સુત નેમિદાસ નિત્ય પ્રણમતિ.

૧૩. રત્નત્રય ધાતુના—ઉંચાઈ ઈંચ ૫૥

લેખ—સં. ૧૫૪૧ વૈશાખ વદ ૫ ગુરુ શ્રી મૂળસંધે ભ૦ શ્રી
મહીભૂષણ ગુરુઉપદેશાત શ્રેષ્ઠી સાજણ સુત શ્રેષ્ઠી સહદે ભાર્યા
કર્મિણી પ્રણમતિ.

૧૪. રત્નત્રય ધાતુની પ્રતિમા ઉંચાઈ ઈંચ ૩૥

લેખ—સં. ૧૫૩૫ મૂળસંધે ભ૦ શ્રી જીવનકીર્તિ તત્પદે ભ૦
શ્રી જ્ઞાનભૂષણ ગુરુઉપદેશાત શ્રેષ્ઠી ધના ભાર્યા દેમતિ.

૧૫. રત્નત્રય ધાતુની ૩૥ ઈંચની

લેખ—સં. ૧૫૩૫ શ્રી મૂળસંધે ભ૦ શ્રી જીવનકીર્તિ તત્પદે
ભ૦ શ્રી જ્ઞાનભૂષણ ગુરુઉપદેશાત શ્રેષ્ઠી પદ્મશા ભાર્યા પ્રેમવદે
સુત હાસરમ ધાવા વરુ.

૧૬. ધાતુનું ચોવિષ્ટુ ૩ ઈંચનું.

લેખ—સંવત ૧૯૫૭ ના વૈશાખ વદ ૩ ભ૦ શ્રી ગુણ્યંદ્રજી મામ મહુવા પ્રતિષ્ઠિતં.

૧૭. શ્રી પાર્શ્વનાથ—સાત ફેણુ સહિત ઉંચાઈ ઈંચ ૫

લેખ—સં. ૧૪૬૬ વર્ષે માધ સુદી ૬ રવળી શ્રી કાષ્ઠાસંઘે આ. શ્રી ગુણ્યકીર્તિ આગ્રેત કાલ વયે થા.....બાકીનો લેખ વંચાતો નથી.

૧૮. શ્રી પાર્શ્વનાથ ધાતુના સાત ફેણુ સહિત ઉંચાઈ ઈંચ ૪૫

લેખ—સં. ૧૬૧૩ વર્ષે માધ સુદી ૧૧ બોમે શ્રી મૂળસંઘે ભ૦ શ્રી શુભચંદ્ર ઉપદેશાત શ્રીમાળી ગાતિ શ્રેષ્ઠિ જ્યવંત ભાર્યા જ્ઞસમાદે સુત વાસણુ પ્રણ્યમતિ.

૧૯. પાર્શ્વનાથ ધાતુના સાત ફેણુ સહિત ઉંચાઈ ઈંચ ૪

લેખ—સં. ૧૫૯૬ વર્ષે વૈશાખ સુદી ૧૩ રવળી શ્રી મૂળસંઘે ભ૦ શ્રી વિદ્યાનંદી, શ્રી મહીભૂષણુ ભ૦ શ્રી લક્ષ્મીચંદ્રોપદેશાત ભ૦ શ્રી.....કારિતં.

૨૦. શ્રી પાર્શ્વનાથ ધાતુના ઉંચાઈ ઈંચ ૩૫

લેખ—સં. ૧૬૧૬ વર્ષે શ્રી મૂળસંઘે ભ૦ શ્રી સુમતિકીર્તિ ગુરુઉપદેશાત હુમડ થા. આવા ભાર્યા જીવાદે સુત શીવસ ભાર્યા સ્વરૂપદે પ્રણ્યમતિ.

૨૧. પાર્શ્વનાથ ધાતુના સાત ફેણુ ઉંચાઈ ઈંચ ૮

સં. ૧૫૭૫ માધ વદી ૫ ગુરુલ શ્રી મૂળસંઘે ભ૦ શ્રી વિજય-કીર્તિ, શ્રેષ્ઠી શ્રી સોસલ ભાર્યા ભજ પ્રણ્યમતિ.

૨૨. પાર્શ્વનાથ ધાતુના સાત ફેણુ ઉંચાઈ ઈંચ ૩૫

लेख—सं. १५६७ वर्षे श्री मूणसंधे सा. रामा लार्या मण्डी प्रथुमति.

२३. पार्श्वनाथ धातुना सात ईशु ङिंयाध छिय ३

लेख—सं. १५७५ वर्षे श्री मूणसंधे ल० श्री विजयकृतिं छिपदेशात् म० श्रीपाल लार्या लावी प्रथुमति.

२४. पार्श्वनाथ धातुना सात ईशु सहित ङिंयाध छिय ३

लेख—सं. १५११ वर्षे महा सुदी ५ पुष्ये श्री मूणसंधे सरस्वति गच्छे ल० श्री सकलकृतिं तत्पट्टे.....प्रथुमति लेख वंयातो नथी.

२५. पार्श्वनाथ धातुना सात ईशु ङिंयाध छिय ३

लेख—नथी.

२६. पार्श्वनाथ धातुना सात ईशु सहित ङिंयाध छिय सा

लेख—सं. १५४८ वर्षे.....सुदी ३ सोमे श्री मूणसंधे ल० श्री मल्लीभूषण.....प्रथुमति.

२७. पार्श्वनाथ धातुना—सात ईशु सहित ङिंयाध छिय ३.

सं. १७१३ वर्षे ल. श्री महायंद छिपदेशात् दुग्गु गति सा मोल प्रथुमति.

२८. पार्श्वनाथ धातुना—सात ईशु सहित ङिंयाध छिय सा

श्री मूणसंधे ल. श्री लुवनकृतिं तत्पट्टे ल० श्री गानभूषण.....लेख वंयातो नथी.

२९. पार्श्वनाथ धातुना—सात ईशु सहित.

सं. १५३४ श्री श्री नरआचार्य श्री विद्यानंदी श्री दुग्गु वातका प्रथुमति.

३०. पार्श्वनाथ धातुना—ङिंयाध छिय २।

સં. ૧૫૬૪ શ્રી દેવેન્દ્રકીર્તિ શિષ્ય વિદ્યાનંદી શ્રી મૂળસંઘે.

૩૧. પાર્શ્વનાથ ધાતુના—ઉંચાઇ ઈંચ ૨ બેટક સાથે લેખ નથી.

૩૨. પાર્શ્વનાથ ધાતુના—બળાતકારગણે ઉંચાઇ ઈંચ ૨.

લેખ—સં. ૧૮૨૧ મૂળસંઘે.

૩૩. પાર્શ્વનાથ ધાતુના—ઉંચાઇ ઈંચ ૨.

સં. ૧૮૨૧.

૩૪. આદિનાથ પદ્માસન ધાતુના—ઈંચ ૩.

લેખ—સં. ૧૬૬૮ વર્ષે બ. શ્રીભૂષણ....

૩૫. ત્રેપાસિનાથ (જેંડાનું ચિન્હ)—ઉંચાઇ ઈંચ ૩ા.

સં. ૧૬૮૬ વંશાખ વદ ૩ બોમે શ્રી મૂળસંઘે બ. શ્રી
સ્તભૂષણ બં શ્રી જમકીર્તિ.....પ્રથમતિ.

૩૬. શ્રી મહાવીર સ્વામી ઉંચાઇ ૩ ઈંચ. લેખ—લક્ષ્મણ ગમે છે.

૩૭. ત્રેપાસિનાથ (ધાતુના) ઉંચાઇ ઈંચ ૩.

લેખ—સં. ૧૫૧૩ વર્ષે માધ સુદ ૩ ગુરુકે શ્રી મૂળસંઘે બં
શ્રી સર્લકીર્તિ ત. પ. બં શ્રી ભુવનકીર્તિ હુમક સંઘવી.....

૩૮. પદ્માસન ધાતુની પ્રતિમા. ઉંચાઇ ઈંચ ૨ાા.

લેખ—સં. ૧૫૭૬ મૂળસંઘે બં શ્રી મલ્લીભૂષણ બં શ્રી
ભદ્રચંદ.....

૩૯. પદ્માસન ધાતુની પ્રતિમા ૩ ઈંચ.

લેખ—સં. ૧૫૧૩ વર્ષે વંશાખ સુદ ૧૩ ગુરુકે શ્રી મૂળસંઘે
એ.....નિલં પ્રથમતિ.

૪૦. આદિનાથ પદ્માસન ધાતુની પ્રતિમા ૨ા ઈંચ.

લેખ-સં. ૧૭૧૩ શ્રી મૂળસંથે બ૦ શ્રી મહાચંદ ઉપદેશાત્
ખાધ કર્તુરી.....આદિનાથ નમતિ.

૪૧. પદ્માસન ધાતુની ૩ ઈંચ.

લેખ-સં. ૧૫૨૧ વર્ષે...મુઃ બ૦...હુમડ શાંતિ.....નમતિ.

૪૨. સિદ્ધની ધાતુની પ્રતિમા. ઉંચાઈ ઈંચ ૬૫

લેખ-વીર સં. ૨૪૮૩ મહા સુદ ૧૪ને શુક્રવાર તા. ૨૩-૨-૫૭
તલોદની પ્રતિષ્ઠામાં પતિષ્ઠિત સિદ્ધ પ્રતિમા. પ્રતિષ્ઠાચાર્ય પં. રાજ-
કુમાર શાસ્ત્રી. સંઘપરા શા. કવચનલાલ ડાહ્યાભાષ તરફથી નરૈતમ-
દાસ જ્યેષ્ઠના સ્મરણાર્થે-વ્યારા.

૪૩. ચોમુખજી ધાતુના-ઈંચ ૩ ના

સં. ૧૭૬૩

૪૪. ખદ્ધાવતીની પ્રતિમા-ઉંચાઈ ઈંચ ૫ ઉપર પાશ્વનાથ
સહિત

લેખ-સં. ૧૬૮૩ મા વર્ષે કુંદકુંદાચાર્યા-વચે શ્રી મહાચંદ્રો-
પદેશાત્ સંવી જીવરાજ પ્રણમતિ.

ધંત્રે.

૪૫. શક્તિમંડળ યંત્ર તાંબાનું-ઈંચ ૬ જોળ. લેખ નથી. નવું
પરંતુ આશરે સં. ૨૦૧૩ માં મુકેલું છે. (મુંબઈવાળા વલ્લભદાસ
તરફથી)

૪૬. સોલહ કારણુનું યંત્ર ચાંદીનું-ઈંચ ૮ જોળ પુત્રી ચિ.
હર્ષાના પુણ્યાર્થે બાબુભાષ વજ્યેચંદ શ્યાહ તથા સૌ ચંપાવતી
તરફથી વ્યારાના મંદિરમાં ભેટ.

સં. ૨૦૦૬ ના આવણ સુદ ૧૫.

૪૭. દશલક્ષ્મી યંત્ર ચાંદીનું—ઈચ ૭૧ ગોળ પુત્ર ચિ. હર્ષાના પુષ્પાચે સા. બાબુભાઈ વળેચંદ તથા સૌ. ચંપાવતી તરફથી વ્યારાના અંદરમાં ભેટ.

સં.—૨૦૦૬ ના આવણ સુદ ૧૫.

૪૮. રત્નત્રય યંત્ર ચાંદીનું—૨૯ ઠાઠાવાણી ઈચ ૯ ગોળ. (મુખપાળા વલ્લભદાસ તરફથી ભેટ આવેલું છે.)

૪૯ સોલહકારણ યંત્ર ચાંદીનું—૪૧ ઈચ ગોળ. અ. સૌ. જયવંતી કચનલાલે પાંચ ઉપવાસ કર્યા તે નિમિત્તે ભેટ.

૫૦. રત્નત્રયનું યંત્ર ગોળ ૪૧ ઈચનું. ચાંદીનું. કું. બારતીબેન કચનલાલે ત્રણ ઉપવાસ કર્યા તે નિમિત્તે ભેટ.

૫૧. જલયાત્રા યંત્ર—૫ ઈચ ગોળ ધાતુનું.

લેખ—સં. ૧૬૬૫ વર્ષે જ્ઠ વદ ૮ ગુરુ શ્રી મૂળસંધે ભ૦ શ્રી વાહિજૂષણ ગુરુપદેશાત હુમડ સા. સંધીયા બાર્યા સંધારદે સુત સા...શ્યા બાર્યા રંગાદે એતે જલયાત્રા યંત્ર પ્રથમતિ.

૫૨. કલિકુંડ યંત્ર—ધાતુનું ઈચ ૬ ગોળ.

લેખ—સં. ૧૬૮૧ વર્ષે માઘ સુદી ૧૩ ૨વઉ મૂં ભ૦ શ્રી મહીચંદ્રોપદેશાત સંઘપુરા જ્ઞાતિ સંઘવી પ્રેમજી બાર્યા તિલજી મંગાદે તથોઃ પુત્રાઃ સ્વ. હાસજી, વરતુપાળ કલિકુંડ યંત્રમ્

૫૩. સિદ્ધચક્રનું યંત્ર તાંબાનું યંત્ર ૬ ઈચનું.

લેખ—સં. ૧૭૨૨ વર્ષે જ્ઠ સુદી ૨ શુક્રે શ્રી મૂળસંધે સર-સ્વતિ ગચ્છે બળાઠાર ગજી શ્રી કુંદકુદા-વચે ભ૦ શ્રી મેરચંદ્રોપદેશાત સા. શ્યજી રીકા બાર્યા બાઈ રાજ પ્રથમતિ.

૫૪. સોલહકારણનું યંત્ર તાંબાનું ૬ ઈચ ગોળ.

લેખ—સં. ૧૫૯૩ વર્ષે વિશાનંદી શ્રી મલ્લીજૂષણ શ્રી લક્ષ્મીચંદ્ર ઉપદેશાત સિંહપુરા જ્ઞાતિ શ્રી સં. હાંસા બાર્યા ગાગી.....

૫૫. દશઘણલુ યંત્ર તાંબાનું—૫ ઇંચનું ગોળ.

લેખ—સં. ૧૬૧૭ મહા વદી ૩ ૨૧૬ શ્રી મૂળસંઘે પ્ર.....

૫૬. સિદ્ધચક્ર યંત્ર તાંબાનું ગોળ ઈંચ પા નું

લેખ—સં. ૧૭૫૭. લેખ વંચાતો નથી.

૫૭. સિદ્ધ યંત્ર ધાતુનું ૩૧ ઇંચ

લેખ—શાકે ૧૫૭૬ માગશર વદી ૨ શ્રી મૂળસંઘે ભ૦ શ્રી
ધર્મબુપલુ ગુરુઉપદેશાત્ અધિરવાલ ગામિ ચામર ગોત્રે હીરાસા
પુત્ર જસના નિત્ય પ્રણમતિ.

૫૮. યંત્ર ૧૫, ૨૦, ૨૭ ના કોટાનું ધાતુનું ૪૧૧ ઇંચ.

૫૯. ક્ષેત્રપાળ મોટા ૨૨ ઇંચ ઊંચા.

૬૦. ક્ષેત્રપાલ નાના ૧૦ ઇંચના.

આ મંદિરમાં માળ ઉપર એક પત્થર જે છુટો પડેલો છે, જે
જડી દેવાની જરૂર છે. તેમાં આ પ્રમાણે લેખ કોતરેલો છે.—

શ્રી ગામ વ્યારા દિગમ્બર જૈન મંદિર પ્રથમવાર સંવત ૧૮૭૧
ના સાલમાં શ્રી મૂળસંઘે સરસ્વતિ ગચ્છે શ્રીમદ્ બદારક શ્રી ૧૦૮
શ્રી વિદ્યાબુપલુજના શિષ્ય પંડિત બાલુચંદ્રના ઉપદેશથી દિ. જૈન
પંચે બંધાવેલું તે મંદિર જીર્ણ થવાથી તેજ જમીન ઉપર શિખર-
બંધ મંદિરનો રંગ મંડપવાળો ભાગ મૂળસંઘે સરસ્વતિ ગચ્છે
બદારક શ્રી સુરેન્દ્રકીર્તિજના ઉપદેશથી દિગમ્બર જૈન સંઘ તરફથી
ટીપ કરી બાંધવામાં આવ્યો છે. સં. ૧૯૮૬

હસ્તાલિખિત પુસ્તકો પણ અત્રે ૧૦-૧૫ બાંધણીમાં છે
જેમાં દરેકમાં દશ દશ બાર બાર મન્યો પૂર્ણ કે અપૂર્ણ છે, જેમાંના
બધા ખરા પ્રકટ થઈ ગયેલા છે.

બારાના મંદિરનો કારકાર રાયકવાળ શ્રેષ્ઠ ધેજાભાઈ શીવલાલ કરે છે. રાયકવાળના ૧૦-૧૨ ને નરસિંહપુરાના ૩ ધર છે.

વળી તપાસ કરતાં આ મંદિરની જોડે જુના મંદિરના મકાનમાં નીચેની દુકાનમાં ભારોઠીયા ઉપર લાકડામાં કોતરેલો એક લેખ છે. પૂજારીછના પ્રયત્નથી જે નીચે પ્રમાણે મળી આવ્યો છે.

—સંવત ૧૮૭૧ વર્ષે શાકે ૧૭૩૭ પ્રવર્તમાને વૈશાખ વદી ૫ રવિ દિને સ્વસ્તિ શ્રી મૂળસધે સરસ્વાતિ ગચ્છે બલાતકારગણે કુંદકુંદાંચાર્યા-વચે ભદ્રારક શ્રી વિદ્વાનદીઃ તત્પદે ભ૦ શ્રી દેવેન્દ્રકીર્તિઃ તત્પદે ભ૦ શ્રી ૧૦૮ વિદ્વાબૂષણુ તદુપદેશાત પદે ભ૦ શ્રી ધર્મચંદ્ર મુદ્ ભાષુક ષડિત માણીકચંદ તથા શ્રી સધેત કારિત તદાગ્નાયે યાતીય રાયકવાળ પેઠ દોપચંદ માણીકુ તતપુત્ર હેમચંદ તતપુત્ર સંધવી નેમચંદ હેમચંદની ભાર્યા આધાર વર્ગી તથા દેવરાની પ્રતિષ્ઠા કારાપિતમ્ શ્રીરરતુ.

(ઉત્કાણું પૂજારી કૃતેચંદ તા. ૧-૧-૫૬)

બારાથી એક માઇલ ઉપર શ્રી વિદ્વાનદેવચામીનું સ્થાન છે જે એક ખેતરમાં છે જેમાં ત્રણ દહેરીઓ તથા બે ચેલરા મળી કુલ પાંચ પૂર્ણભિમુષ્ઠી ચરણ પાવુકાઓ છે જે આજી પાપાણુના છે. જે બધી આસરે ૬ ઠંચ લાંબી છે. કોઇના ઉપર લેખ નથી. આસરના ભાગનો ખેસ્તે વર્ષે આવીને અત્રે મેળો કરે છે.

મુળચંદ કસનદાસ કાપડિયા, તા. ૨૨-૧૨-૫૮



જુહારી (વાયા મઠી છ. સુરત) ના દિ. જૈન મંદિરની મૂર્તિઓના લેખો.

૧. શ્રી ચંદ્રપ્રભુ મૂલનાયક—ચન્દ્રચિન્હ ઉંચાઇ ઇંચ ૧૩૧૬
સર્કેફ ચારસના.

લેખ—સં. ૧૮૯૨ વર્ષે. પોપ વદી ૫ ગુરો શ્રી કાષ્ટાસંધે...૨ગ-
મન્હે ભદારક વિદ્યાભૂષણ ત. પ. ભદારક શ્રી...નરસિંહપુરા
શાતીય...૨ ગોત્રે સ૦ વસણદાસ ભાર્યા વિલાદે પુત્ર તૃતીય કલ્યાણ-
દાસ નિત્યમ્ પ્રભુમતિ. આંગલે ભાગે પથુ લેખ છે, પથુ તફન
ધસાઇ ગયો છે.

૨. નેમનાથ—કૃષ્ણ પાપાણુ કેશરીવાળ પથ્થર શંખ ચિન્હ.
ઉંચાઇ ઇંચ ૯.

લેખ—સં. ૧૭૩૩ વર્ષે બાકી લેખ છે પથુ વંચાતો નથી.
ધણોજ ધંસાઇ ગયો છે.

૩. અનંતનાથ—સર્કેફ પાપાણુ સાફુડી ચિહ્ન ઉંચાઇ ઇંચ ૮૧.

લેખ—સં. ૧૬૭૧ વર્ષે વૈ. સુ ...કાષ્ટાસંધે ભ. શ્રી. ચંદ્રભૂષણ
ત. પ. ભ. શ્રીભૂષણ નરસિંહપુરા શાતીય—બાઇ—પ્રતિષ્ઠિતમ્. (આને
જુના મૂળનાયક કહે છે)

૪. ચીવીસી ધાતુની ઉંચાઇ ઇંચ ૧૦૧ નીચે પદ્માવતી
કોતરેલા છે.

લેખ—સં. ૧૫૭૬ વર્ષે વૈશાખ સુદો ૬ સોમે શ્રી કાષ્ટાસંધે
નંદીતટમન્હે તથા વામડમન્હે ભ૦ શ્રી વિશાખકાલિઃ તટપદે ભ૦
આં વિશ્વસેનેન સહ પ્રતિષ્ઠિતમ્. કુંબઝ. શાતીય પંચેશ્વર ગોત્રે.
કારા. કો. સાવયા ભાર્યા ઢોલુ બાવા ભસા ભા૦ હપદે પુત્ર હીસ.

સમસ્ત પરિવારે સહ આત્મ-શ્રેયાર્થે શ્રી અરનાથ ચતુર્વિંશતિકા
કરાપિતા નિત્ય પ્રણમતિ.

૫. પંચપરમેષ્ઠિ ધાતુના ઉંચાઈ ૭૫ ઇંચ

લેખ—સં. ૧૫૩૧ વર્ષે વૈશાખ વદી ૮ શુક્રે શ્રી કાષ્ટાસંધે
નંદીતટગરુએ બં. શ્રી સોમકીર્તિ શિષ્ય આં. શ્રી વીરસેન યુક્તેઃ
પ્રતિષ્ઠિતા. નરસિંહ શાંતિય ધનાદી ગોત્રે શ્રેષ્ઠી સખિર ભાર્યા
નામ્ય સુત ૪ શ્રેષ્ઠિ તેજ્ને વરણ સરશા. દેવદાસ શ્રી શાંતિનાથમ્
પ્રણમતિ.

૬. રત્નત્રય ધાતુની ઉંચાઈ ઇંચ ૪

લેખ—સં. ૧૫૬૬ વર્ષે.....શ્રી ભૂપણ્ય પારખં ગોત્રે
જનમતી.....દેવતિ શ્રેં રાજ્ય ભાર્યા જલદે.

૭. સિદ્ધની પ્રતિમા ધાતુની ૭ ઇંચની.

લેખ—વીર સં. ૨૪૭૭ માધ સુદી ૧૩ ચંદ્રવાસરે નરસિંહપુરા
મગનલાલ ઇન્ડિયાઈ પાવાગઢમાં બં. યશકીર્તિના પ્રતિષ્ઠિતા, ખુહારી
આમે વિરાજિતઃ

૮. પાશ્વનાથ ધાતુની ૭ ફેણ સહિત ૫ ઇંચની

લેખ—સં. ૧૭૦૯ શાગણ્ય વદી ૧ કાષ્ટાસંધે નંદીતટગરુએ શ્રી.
રામસેનાન્વયે.....બં. શ્રી ઈંદ્રભૂપણ્ય નરસિંહપુરા જ્ઞાતી કંકુનોલ
ગોત્રે પંડિત ટેકચંદ.....સંગિની લાજ્યાઈ પાશ્વં નિત્ય પ્રણમતિ.

૯. શાંતિનાથ ધાતુના ઢરણ્યું ચિહ્ન ૫ ઇંચની

લેખ—સં. ૧૭૬૨ વર્ષે માધ વદી ૭ શુક્રે કાષ્ટાસંધે બં. શ્રી.
સુરેન્દ્રકીર્તિ પ્રતિષ્ઠિતમ્ સિંહપુરા જ્ઞાતીય કલ્પધરગોત્રે ઢેરતલવજો
ભાર્યા કપૂર વહુ કપૂરચંદ મુરાસા ભાર્યા માધ નિત્ય પ્રણમતિ.

૧૦. નંદીશ્વરની ચાર પ્રતિમાઓ.

સં.—૧૭૬૨ ચારેમાં કોતરેલાં છે વચ્ચે નંદીશ્વર દીપ છે.

૧૧. પંચમેરૂ ધાતુના—૫ ઈંચના ચારે બાજુ પતરાથી બીડેલા છે.

લેખ—સં. ૧૬૯૮ વર્ષે જ્યેષ્ઠ સુદી ૧૦ રવૌ શ્રી કાષ્ટાસંઘે નંદીતટગચ્છે બ૦ શ્રી લક્ષ્મીસેનેન જ્ઞનમિત્ય પ્રતિષ્ઠિતમ્ હુંબડ-ગાતીય બૃહત્ શાખાયાં વિશ્વેશ્વર ગોત્રે સંઘવી બીમજી બાર્યા કસરદે તથોઃ સુત ત્રયઃ પ્ર. સં. વેણીદાસ દિ. સં. વછરાજ તસ્ય સુત સં. આપાજી તસ્ય સુત સં. કુંગરસી સં. રૂપજી તસ્ય સુત સં. પૂજ્ઞ. શ્રી પંચમેરૂ જ્ઞનમિત્યમ્ નિત્યં પ્રણમિતમ્.

૧૨. પદ્માવતી ધાતુના—૪ ઈંચના ચાર હાથ. ઉપર પાર્શ્વનાથ.

લેખ—સં. ૧૬૧૩ વર્ષે વૈશાખ સુદી.....શ્રી કાષ્ટા-સંઘે બ૦ શ્રી વિદ્યાબૂષણ પદ્માવતી નિત્યં પ્રણમિત.

૧૩. સરસ્વતિ ધાતુના ચાર હાથ ને મરધાનું ચિહ્ન છે. લેખ નથી.

૧૪. ચરણપાદુકા ધાતુની રાખરા.

લેખ—૧૬૭૧ વર્ષે પોષ વદ ૧ ગુરૌ શ્રી કાષ્ટાસંઘે બ૦ શ્રીબૂષણ ચરણ યુગ્મમ્ પ્રતિષ્ઠિતમ્. નરસિંહપુરા ગાતી થા. મુસોત. બાર્યા મંગળદે પુત્ર સં. અંજા બાર્યા કલ્યાણદે સં. નરસંગદે બા૦ નારંગદે સં. વસંગલા તારા દશાહુ. પ્રતિષ્ઠિતમ્.

યંત્રો.

૧૫. યંત્ર અનંતવ્રતનું ધાતુનું ગોળ પાા ઈંચનું.

લેખ—સં. ૧૭૦૬ દાહ્યુણ વદ ૧૦ રવૌ શ્રી. કાષ્ટાસંઘે નંદી-તટગચ્છે વિદ્યાગણે શ્રી રામસેનાન્વયે તદનુક્રમેણ બ૦ શ્રી વિદ્યાબૂષણઃ તતપદે બ૦ શ્રી બૂષણ તતપદે બ૦ શ્રી ઈન્દ્રબૂષણ પ્રતિષ્ઠિતમ્ તદા-ન્નાયે નરસિંહપુરા ગાતિ નામર ગોત્રે સ્મૃતિદાસ વહાલા નિત્યં પ્રણમિત.

૧૬. સિદ્ધચક્ર ધાતુનું ગોળ ૫ ઈંચનું.

લેખ—સં. ૧૭૪૬ વર્ષે ફાગણ સુદી ૫ સસંધ હારણ રખવદે
દવળ મહં.....

૧૭. સિદ્ધચક્ર યંત્ર ખીલું ધાતુનું ગોળ ૪ ઈંચનું.

લેખ—સં. ૧૭૪૮ વર્ષે પૌષ સુદી ૫.....ત્રિકમળ.

૧૮—કલિકુંઠ યંત્ર ધાતુનું ગોળ ૩૧૧ ઈંચનું.

લેખ—સં. ૧૭૪૪ વર્ષે કા. ૧૩ સોમે કાષ્ઠાસંધે શ્રી રામસેના-
ન્વયે તદનુ. બં શ્રી ઈન્દ્રભૂષણ તતપદે બં શ્રી સુરેન્દ્રકીર્તિના
પ્રતિષ્ઠિતમ્. નરસિંહપુરા પા. કુંવરણ કકા બાં તેજબાઇ
સુત ૪.....માણકળ બાઇદાસ સહલાલ.....

૧૯. સોલહકારણ યંત્ર ધાતુનું ગોળ ૪૧૧ ઈંચનું.

લેખ—સં. ૧૭૬૨ માઘ વદી ૯ શુક્રે કાષ્ઠાસંધે બં શ્રી સુરેન્દ્ર-
કીર્તિ પ્રતિષ્ઠિતમ્. નરસંગપુરા ગાંતે સંધવી સુંદરદાસ હિરણ શા.
ત્રિકમળ હિરણ તથા હરીદાસ.

૨૦. કલિકુંઠ યંત્ર ધાતુનું—૪ ઈંચનું ગોળ.

લેખ—સં. ૧૭૪૪ પૌષ સુ. ૫ રવૌ કાષ્ઠાસંધે નરસિંહપુરા ગાંતિય.

૨૧. દશલક્ષણુતું ચાંદીનું યંત્ર—ગોળ ૫૧૧ ઈંચનું

લેખ—૧૯૬૦ ના વર્ષે.....ખરાખર વંચાતું નથી ધાર.
વળી ગયેલી છે.

૨૨. ક્ષેત્રપાળ—૧૧ ઈંચના છે. એક જલવત ધાતુનું છે તે પર
સં. ૧૮૬૨ છે. ને મામ યુવારી લખેલું છે, એટલે કદાચ યુવારીને
પ્રથમ યુવારી કહેતા હશે.

ચાંદી ૫-૭ હરતલિખિત ગુટકા તથા પૂગભોના છે.

કુકેરી (વાયા ખીજલી મોહા જી. સુરત)ના

ગૃહચૈત્યાલયની પ્રતિમાઓના લેખ

૧. પાર્શ્વનાથ ધાતુના ઉંચી ૪ ઈંચ ૭ ફેણ સહિત.

લેખ—શ્રી મૂળસંઘે જાન લક્ષ્મીચંદ્ર તત્પદે જાન માનબ્રુવણ પ્રતિ પ્રણમતિ, જાન વીરચંદ્ર ઉપદેશાત શાન સલધી પ્રણમતિ. પ્રાચીન છે. આશરે ૫૦૦ વર્ષની હોવાનો જોષઝે. સંવત નથી.

૨. શાંતિનાથના ધાતુની ઉંચાઈ ૨૧ ઈંચ. હરણનું ચિન્હ.

લેખ—સંવત ૧૬૮૮ વર્ષે વૈશાખ શુદ્ધ ૩ શની શ્રી આમાલી જ્ઞાતિ શાન જ્ઞેતા બાર્યા પનારાહે પુત્ર સંધવી સવાહેતુ શ્રી શાંતિનાથ વિમ્બમ્ કારિતમ્ પ્રતિષ્ઠિતમ્ જાન વિજયદેવેન.

આ પ્રતિમા અત્રેથી ૮ માઇલ પર આવેલા કાંકેરીયા ગામ-માંથી આવેલી છે જ્યાં મોટું મંદિર હતું અને ઘણી પ્રતિમાઓ હતી (જ્યાં હાલ આપણી વસ્તી પહોં નથી) જે હાલ સાદડવેલમાં લઈ ગયા પછી સુરતમાં શાન નેમચંદ કરતુરચંદને ત્યાં ઘર દેરા-સરમાં છે, તેમાં પદ્માવતી અને ક્ષેત્રપાળ પહોં છે.

અહિંયા કુકેરીમાં દશા હુમડના ૬ ઘર છે જેમાં જગતલાલતા ઘરમાં ઉપલી બે પ્રતિમાઓ છે. જે સુરતથી શા. નેમચંદ કરતુરચંદને ત્યાંથી લાવવામાં આવેલી છે.

આ ચીખલી પરગણાની પંચમાં અસલ ટાંકલ, વાંજણા, કાંકેરીયા, કણુભઇ, સાદડવેલ, કલીયારી, ખેરગામ, વાંદરવેલા, કુકેરી, રાનકુરા વગેરે ગામોમાં દશાહુમડની ૮૪ ઘરની વસ્તી હતી જેમાં હાલ માત્ર ૧૫ ઘરની વસ્તી છે. કુકેરી, સાદડવેલ, કલીયારી ખેરગામ ને રાનકુરામાં છે. બીજી વલસાડમાં શા. મચનલાલ કરતુરચંદને ત્યાં ૨ પ્રતિમા છે. જ્યાં નવવીતલાલ મુશલાચંદ જ્ઞેતી અત્રે રહે છે, જેણે અમને રાનકુરા સુધી આવી ઘણી મદદ કરી હતી.

જી. સુરતનાં ઇન્સ્ટિટ્યુટ ઓફ ઇસ્ટર્ન આર્કીટક્ચર

જા. ૨૫-૩-૫૬

રાનકુવા (વાયા બીલ્લીભેરા, સુરત)ના બે

ગૃહ ચૈત્યાલયોની મૂર્તિઓના લેખો.

(શ્રી મગનલાલ વજ્રેચંદ હરીચંદના ગૃહ ચૈત્યાલયમાં)

૧. સંભવનાથ ધાતુના ઉંચાઈ ૨ ઈંચ.

લેખ—સંવત ૧૭૪૬ મૂળસંઘે સંભવનાથજી.....બં ગુણચંદ્ર પાસેથી આ પ્રતિમા મળેલી.

૨. પાર્શ્વનાથ ધાતુના ઉંચાઈ ૩ ઈંચ ૭ ફેણુ સહિત.

લેખ—શ્રી બં ધર્મકીર્તિ ભદ્રારક અગતકીર્તિ.....ક.

૩. ચાંદીના પાર્શ્વનાથ ઉંચાઈ ૧૧ ઈંચ ૭ ફેણુ સહિત.

૪. ચાંદીનું દશ લક્ષણુ યંત્ર ૬ ઈંચનું.

લેખ—મનુષ્યેન તે ચંપકલાલની ધણીઆણી. દશ લક્ષણુના ઉલ્લા-
પન નિમિત્તે સં. ૨૦૦૧ ના ભાદરવા સુદ ૧૪.

હસ્તલિખિત શાસ્ત્ર.

૧. શ્રી શાંતિનાથ પુરાણ-ગુજરાતી સરળ જુની ભાષા. ૫-૧૨૧
છે. બહાર પાડવા લાયક છે. એમાં છેવટની પ્રશસ્તિમાં નીચે પ્રમાણે
છે:—ભદ્રારક શ્રી મહીચંદ્રાનુચર શ્રી ધ્વ. જયસાગર વિરચિત શ્રી
શાંતિનાથ જિનાખ્યાને શ્રી શાંતિનાથ નિર્વાણમમ વર્ણનમ્ । નામ
પદ્મોદિકાર: સમાપ્ત. શ્રી સં. ૧૭૪૫ વર્ષે માગશર સુદી અષ્ટમી ભીમે
શ્રી મધુકપુરે શ્રી ચંદ્રપ્રભ, ચૈત્યાલયે શ્રી સરસ્વતિમઠે ખળાત્કારમણે
શ્રી કુંદકુંદાચાર્યાન્વયે બ. શ્રી મહીચંદ્ર શિષ્ય ધ્વજશ્રી જયસાગરેણુ
લિખિતમ્ સ્વ હસ્તે જ્ઞાનાવરણીય કર્મક્ષય નિમિત્તમ્ શુભમ્ જ્યુવાત્
બબ્બજનાનામ્ પાનાં ૧૨૨ સાષ્ટ ૨૪૨ છે.

૨. સિંદુર પ્રકરણુ-અપૂર્ણ-ભાષા સંસ્કૃત.

૩. હસ્તલિખિત પૂજ તથા સ્તોત્રનો ગુટકો.

૪. ચંદનમળા આખ્યાન—હસ્તલિખિત ગુજરાતી ભાષા પાનક
૫૮ કર્મલક્ષ્મી લિખિત. સંવત ૧૬૬૮ આવણ વદ ૩ ને દિને
મહુવામાં લખાયેલું.

૫. હસ્તલિખિત પચુરણુ કથાઓનો ગુટકો.

૬. હનુમાન ચરિત્ર અપૂર્ણ.

રાનકુવામાં શા. મોહનલાલ કુકીરચંદના ગૃહચૈત્યાલયની પ્રતિમાના લેખો.

૧. ચિંતામણી પ્રાર્થનાથની કૃષ્ણપાપાણુ ૯ ફેબ્રુ સહિત ઉચાષ્ટ ઇચ ૯.

લેખ—સંવત ૧૬૦૭ વર્ષે વૈશાખ વદ ૩ ભોમે શ્રી મૂળસંધે ભ૦ શ્રી લક્ષ્મીચંદ્ર તત્પદે ભ૦ શ્રી.....બાકીનો લેખ ધસાષ્ટ ગયો છે.

૨. નેમનાથ ભગવાન કૃષ્ણ પાપાણુ ઉચાષ્ટ ૮ ઇચ શંખ ચિક્ક.

લેખ—સંવત ૧૬૪૩ ભોમે શ્રી મૂળસંધે ભ૦ શ્રી વાટીબૂવણુ ઉપદેશાત્ ગાંધી અદા ભાર્યા. બાકી લેખ તથા પ્રતિમા ધસાષ્ટ ગઈ છે.

૩. ધાતુની ચોવીસી ૧૧ ઇચ ઉચી. નીચે પદ્મભવતી તથા દેવ દેવીઓનાં ચિત્ર છે. તથા બે બાળુ બે હાથ જોડી દેવો ઉભા છે. બાળુ પણુ ધણુ ચિત્રકામ છે.

લેખ—સંવત ૧૫૩૧ વર્ષે માઘ વદી ૮ સોમે શ્રી કાષાસંધે નંદીતટગમ્હે વિદ્યાગણે ભ૦ શ્રી સોમકીર્તિ શિષ્ય શ્રી વીરસેન સુકેતઃ પ્રતિષ્ઠિતઃ નૃસિંહપુરા (ગાતીય) શ્રેષ્ઠી...દેવત ભા૦ કાવ્યત્ સૂત ૨. કલાગણીયા કલા ભા૦ જીવણી ગણીયા ગંગાદે શ્રે૦ કલા કલાંબિધઃ શ્રી પદ્મપ્રભુમ્ પ્રણુમતિ.

૪. પદ્માવતી ધાતુના ઉચાષ્ટ ઇચ ૫.

લેખ—સંવત ૧૫૪૪ વર્ષે વૈશાખ સુદ ૩ સોમે શ્રી મૂળસંધે ભ૦ શ્રી જ્ઞાનબૂવણુ ગુરુપદેશાત્ સં. શાવર સોમા પ્રણુમતિ ।

૫. સિદ્ધચંત્ર તાંબાંનુ જોળ ૬ ઇચ વ્યાસનુ'.

લેખ—સંવત ૧૫૩૧ વર્ષે માગસર વદી ૪ શ્રી મૂળસંધે

આચાર્ય શ્રી વિઘ્નાનંદી દેવોપદેશાત શ્રી હુમ્મલ ૬૦ સહદેવા ભાર્ગ
રાણી તયોઃ પુત્ર સોમશ્રી ભા૦ રંગાઘ તયોઃ કારાપિતમ્ યંત્રમ્.

૬. દશલક્ષણુ યંત્ર તાંબાનું ગોળ ૬ ઇંચનું.

લેખ—સંવત ૧૫૭૦ શ્રી મૂળસંઘે સરસ્વતિમઝ્છે શ્રી કુંદકુંદા-
ચાર્યાન્વમે ભ૦ વિઘ્નાનંદી તત્પદે ભ૦ શ્રી મલ્લીભૂપણુ તત્પદે ભ૦
શ્રી લક્ષ્મીચંદ્ર દેવોપદેશાત્ ।

૭. સિદ્ધચક્ર યંત્ર તાંબાનું ગોળ ઈંચ ૬।। નું

લેખ—સંવત ૧૫૭૦ શ્રી મૂળસંઘે ભ૦ શ્રી વિઘ્નાનંદી તત્પદે
ભ૦ શ્રી મલ્લીભૂપણુ તત્પદે ભ૦ શ્રી લક્ષ્મીચંદ્રોપદેશાત્.

(ઉપરની પ્રતિમાઓ ધોધાથી આવેલી છે. અત્રે ક્ષેત્રપાળ પણ છે.

હસ્તલિખિત ગુજરાતી કથાનો ગુટકો અને હસ્તલિખિત ગુજરાતી
ચુખનો ગુટકો છે.

મુ. કં. કાપડિયા, તા. ૨૫-૧-૫૬.



માંડવી (વાયા કીમ જી. સૂરત)ના હિ. જન મંદિરની પ્રતિમાઓના લેખો.

૧. રૂપભદ્રેવ (આદિનાથ) સર્કેઃ પાપાણુ જિયાઇ ઈય ૩૪
લેખ—સં. ૧૮૫૭ વર્ષે વૈશાખ માસે કૃષ્ણ પક્ષે ૧૨ તિથી
શ્રી મૂળ સંજ્ઞે સરસ્વતિ ગરુડે બલાત્કારગણે કુદકુંઠાચાર્યાનિવરે બ૦
શ્રી સકળકીર્તિ શ્રી નેમિચંદ્ર દેવાઃ ૧૮૫૬ે બ૦ ચંદ્રકીર્તિ તદ્દનુક્રમેષુ
બ૦ યશકીર્તિ ગુરુપદેશાત્.....આકી લેખ વંચાતો નથી. સીમીટમાં
ક્રમાઇ ગયો છે. પાછળ આરસના પંચ પરમેશી બામંડળ રૂપે છે.
૨. ચંદ્રપ્રભુ-ચંદ્રચિત્ત જિયાઇ ઈય ૨૨
લેખ—સં. ૧૮૫૭ નો ઉપરનો છે.
૩. મલ્લીનાથ સર્કેઃ પાપાણુ જિયાઇ ઈય ૧૭
લેખ—ઉપરનો સં. ૧૮૫૭ નો લેખ છે.
૪. કૃત્યુનાથ (સર્કેઃ) જિયાઇ ઈય ૨૨
લેખ—સં. ૧૮૫૭ નો ઉપરનો લેખ છે.
૫. અજિતનાથ (સર્કેઃ) જિયાઇ ઈય ૨૧
લેખ—૧૮૫૭ નો ઉપરનો લેખ છે.
૬. મુનિસુવતનાથ (સર્કેઃ) જિયાઇ ઈય ૧૬
લેખ—૧૮૫૭ નો ઉપરનો લેખ છે.
૭. પદ્મપભ (સર્કેઃ) જિયાઇ ઈય ૧૬
લેખ—ઉપરનો ૧૮૫૭ નો છે.
૮. ચંદ્રપ્રભ (સર્કેઃ) જિયાઇ ઈય ૧૦
લેખ—૧૮૫૭ નો ઉપરનો લેખ છે.
૯. ચંદ્રપ્રભુ (કાળો પાપાણુ) જિયાઇ ઈય ૧૫.
લેખ—સં. ૧૯૦૫ વર્ષે વૈશાખ વદી ૧૨ શુક્રે.....

મૂળસંધે સરસ્વતિ ગચ્છે બલાતકારગણે કુંદકુંદાચાર્ય આમ્નાય ભૃ. શ્રી સકલકીર્તિ દેવા: તત્પદે બૃ. શ્રી જશકીર્તિ તત્પદે ભૃ..... કીર્તિ ગુરુપદેશાત હુંગડ જ્ઞાતિ લઘુ શાખાયાં (દશાહુબડ) શ્રેષ્ઠી... આગળ વંચાતું નથી.

૧૦. મુનિસુવ્રતનાથ (સફેદ) જિયાઇ ઇંચ ૧૮.

લેખ—૧૮૫૭ નો ઉપલોજ લેખ છે.

૧૧. ચોવીસી ધાતુની જિયાઇ ઇંચ ૧૧

લેખ—સં. ૧૫૩૧ વર્ષે વૈશાખ વદી ૮ શુક્રે શ્રી કાષ્ટાસંકે નંદીતટગચ્છે વિદ્યાગણે ભૃ. શ્રી ભીમસેન તત્પદે ભૃ. શ્રી સોમકીર્તિ શિષ્ટ આચાર્ય શ્રી વીરસેન યુકતૈ: પ્રતિષ્ઠિત: નારસિંહ જ્ઞાતિય કલશધર મોત્રે શ્રે. શિવાસા સહજદે સુત વર્ના ભા. વનાદે સુત લાવા શ્રી ચંદ્રપ્રભ ચતુર્વિંશતિકા પ્રતિષ્ઠિતમ્.

૧૨. ચોવીસી ધાતુની જિયાઇ ઇંચ ૧૧

લેખ—સં. ૧૫૩૫ વર્ષે કાર્તિક વદી ૨ બુધે શ્રી મૂળસંધે સરસ્વતિ ગચ્છે બલાતકારગણે ભૃ. શ્રી દેવેન્દ્રકીર્તિ દેવા: તત્પદે ભૃ. શ્રી વિદ્યાનંદી ગુરુપદેશાત સિંહપુરા જ્ઞાતિ શ્રે. સાહુણું લાર્યા હીરી સુત સં. રતનપાળ ભા. મલ્લઈ સુત હેમરાજ: શ્રી ચતુર્વિંશતિ પ્રતિમા પ્રથમતિ.

૧૩. પંચ પરમેષ્ઠી ધાતુના વચમાં પાર્શ્વનાથ જિયાઇ ઇંચ ૬

લેખ—બીલકુલ નથી.

૧૪. પદ્માવતી ધાતુના જિયાઇ ઇંચ ૫

લેખ—સં. ૧૬૧૭ વર્ષે માહા વદી ૩ રવૌ શ્રી મૂળસંધે બૃ. શ્રી શાંતિદાસ, બૃ. શ્રી હસા, બૃ. લજ રાજપાળ પદશાત્ સં. લખચલુ ભા. લખમાઇ સુત સેઠ મોરાદિ ભા. રતનપાઠ શ્રે. કાકરસી.

१५. योमुष्ठी नदीश्वर धातुनी जियाध छय ५

लेख-सं. १७७७ शक्युन शुक्ल ५ सोमवारं काष्ठासंधे
अतिष्ठितम्.....नरेन्द्रकीर्ति श्री आचार्यवयोः श्रावक कल्याणुमव.

१६. पार्श्वनाथ धातुना ६ ईशु सहित जियाध छय १।

लेख-श्री भूगसंधे सेनगणु श्री लक्ष्मीसेन उपदेशात् आ०
नूरी ताम् प्रणुमति.

१७. पद्मासन धातुनी (शांतिनाथ) जियाध छय ३।।

लेख-सं. १६२४ श्री भूगसंधे ल० श्री गानसूपणु ल० श्री
प्रभायद्रोपदेशात् दुगड सं. सेता ल० साडीसगाध प्रणुमति.

१८. पार्श्वनाथ धातुना (७ ईशु) जियाध छय ४

लेख-सं. १७२१ वर्षे भाडा सुदी १३ रती श्री भूगसंधे
ल० श्री द्वेन्द्रकीर्ति गुरपदेशात् आध कसानी श्री पार्श्वनाथम्
प्रणुमति.

१९. पार्श्वनाथ धातुना (७ ईशु) जियाध छय ३।।

लेख-सं. १६६३ भाडा सुदी १३ सोमे श्री भूगसंधे श्री
शुलयद्रोपशात् हुं०.....

२०. पार्श्वनाथ धातुना (७ ईशु) जियाध छय ३.

लेख-सं १५८१ वर्षे वैशाख वदी ५ गुनै श्रा० मगा३
नित्यम् प्रणुमति.

२१. पार्श्वनाथ धातु (७ ईशु) जियाध छय २।।

लेख-भूगसंधे ल० श्री सुवनकीर्ति आदेशात् १२३४ मत्.

२२. पार्श्वनाथ धातुना जियाध छय २।।

लेख-श्री भूगसंधे ल० सुवनकीर्ति आदेशात् १२३४ मत्.

२३. चंद्रप्रणु धातुना जियाध छय १५.

लेख-१६४२ श्री भूगसंधे.

૨૪૬ | સૂરત દિ. જૈન મૂર્તિ લેખ-સંગ્રહ.

૨૪. આઠ પાંખડી કમલાસન ખીડાઇ જાય એવું ધાતુનું લિંગાષ્ટક ઇચ ૧૧ાા દરેક પાંખડીપર પદ્માસન પ્રતિમા તથા નીચે શ્રાવક ઉભેલો છે.

લેખ—કંઈ પણ નથી. પ્રાચીન છે.

૨૫. ક્ષિપ્રમંડળ યંત્ર તાંબાનું યંત્ર ગોળ લાંબું ઇચ ૧૨.

લેખ—શા. મોહનલાલ મોતીચંદ માંડવીવાળા તરફથી બેટ દહેરાસરમાં સં. ૨૦૧૨.

૨૬. સોલહકરણ યંત્ર તાંબાનું ઇચ ૮ નું.

લેખ—ચંદીબહેન ઉત્તમચંદ તરફથી શ્રી માંડવી દહેરાસરમાં બેટ સં. ૨૦૧૨.

૨૭. દશલક્ષણ યંત્ર તાંબાનું લાંબાષ્ટક ઇચ પાા.

લેખ—સંવત ૧૬૮૧ ર્ષે માઘ સુદી ૨ શુક્રે શ્રી મૂળસંઘે બા...ભૂપણ તરપટ્ટે બા શ્રી રામકીર્તિ મુરપદેશાલ શ્રી દશલક્ષણ યંત્ર ૨૮ લેખ—સંવત ૧૬૦૫ વર્ષ વૈશાખ વદી ૧૧ વાર શુક્ર શ્રી મૂળસંઘે સરસ્વતિમઝ્હે બલાતકારગણે સકલકીર્તિ તરપટ્ટે બા શ્રી મુરેન્દ્રકીર્તિ લઘુશાખા જ્ઞાતિ હુમડ...પ્રણમતિ.

૨૮. યંત્ર તાંબાનું સમ્યક્ ચારિત્રનું ૧૩ કોઠાનું લિંગાષ્ટક પા ઇચ

લેખ—સંવત ૧૬૦૫ નો ઉપલોભ લેખ છે.

૩૦. સમ્યગ્દર્શન યંત્ર ધાતુનું લાંબાષ્ટક ઇચ ૫.

લેખ—સંવત ૧૫૩૦ મૂળસંઘે બા શ્રી જીવનકીર્તિ બા જ્ઞાનભૂપણ મુરપદેશાલ હુંગડ હાદા બાયાં જીવણી સં. મહિરાબ.

૩૧. લાંબ ચોરસ યંત્ર પાાઝા ૨૦ કોઠાનું તેમાં બૌ તથા આંકડાઓ છે.

નીચે હ્રીં ક્રીં ઠ્રીં ઠ્રીં ઠ્રીં ઠ્રીં લક્ષ્મી પ્રાપ્તિ કુર કુર સ્વાહા

૩૨. આંદીનું યંત્ર કલિકુંડ યંત્ર ગોળ ૭ ઇચનું.

લેખ—શા. ખીમચંદ હીરાચંદ તરફથી માંડવી દિ. જૈન દહેરાસરમાં મુકયું સં. ૨૦૧૨.

૩૩. ચાંદીનું સોલ્લહકારણ્ય ચંત્ર પાઠ ઇચનું.
 સૌ. પરસનખહેનના ષોડશકારણ્ય ત્રત ઉચ્ચાપન નિમિત્તે સં. ૨૦૧૧.
 ૩૪. ચાંદીનું ચત્ર ૧૨ કોઠાનું ઈચ ૬ નું
 લેખ—ખીમચંદ હીરાચંદ તરકથી માંડવી દિ. જૈન હહેરાસરમાં
 મુકયું સં. ૨૦૧૧.
 ૩૫. ચાંદીનું ચંત્ર દશચક્ષુનું પાઠ ઇચનું.
 સૌ. પરસનખહેન ષોડશકારણ્ય ત્રત ઉચ્ચાપન નિમિત્તે સં. ૨૦૧૧
 ૩૬. પદ્માવતી-(સફેદ) ઉંચાઈ ઇચ ૨૨.
 લેખ—સં. ૧૬૫૭ વૈશાખ વદી ૩ શુક્રે શ્રી મૂળસંધે ખ. ગ.
 શ્રી સકલકીર્તિ... લેખ મેટો છે પણ ધસાઈ ગયો છે.
 ૩૭. ક્ષેત્રપાળ—ઉંચાઈ ઇચ ૨૭.
 ૩૮. શિખરજી આરસનો પદ અનાચ્યો વીરચંદ હીરાચંદ. વીર
 સં. ૨૪૭૫ લાંબો ૬૪૪ કુટનો છે.

શાસ્ત્ર ભંડાર.

શાસ્ત્રો હરત લિખિત ૩૦-૪૦ છે. જેમાં પૂજના શુટકા, રતોત્રો તેમજ રાસો છે તથા વિધાન પણ છે. જુનો શાસ્ત્ર ભંડાર છે મંદિર પ્રાચીન છે. જીર્ણોદ્ધારની જરૂર છે. પહેલાં દશાક્રમડના ૬૪ ધર હતાં પણ હાલ ૧૦-૧૨ ધર છે.

* * *

માંડવીથી ૧૫ માઇલ ઉપર અંજનચૌર (અંજન રૂપિ)ના પગલાં ૧૫ ઈચનાં છે જે એક ઝાડ નીચે છે. ઝાડ પર વાવટો ઉડે છે. પાસે અંજનનાની ખાડી છે જે તાપી નદીને મળે છે. ખાડી ને નદી વચ્ચેનાં કુંભરા પર આ પગલાં છે. લેખ નથી. કહે છે કે અંજનચૌરનાંજ આ પગલાં છે. આ પગલાં ઉપર છત્રી પણ બનાવેલી છે. અંગ્રેનેષ પણ પૂજે છે.

મુળચંદ હસનદાસ કાપડિયા.

તા. ૨૨-૨-૫૬

અંકલેશ્વર (જી. સુરત હાલ ભરૂચ) ના દિ. જૈન
મંદિરોમાંથી-શાસન દેવી મહાવીર મંદિરની
મૂર્તિઓના લેખો.

લખ્યા તા. ૨૮-૩-૫૬

૧. જાન મહાવીરસ્વામી મૂળનાયક ધાતુના—૧૬ ઈંચના ઉંચા
સિંહ ચિન્હ.

લેખ—સ્વરિત સં. ૧૬૭૧ વર્ષે પોષ માસે કૃષ્ણ પક્ષે પ્રતિપદા
દિવસે શુક્રવારે શ્રી કાષ્ટાસંઘે નંદીતટ ગરુછે વિઘ્નાગણે જાન શ્રી
રામસેનાન્વયે તદ્વાચનાયે જાન શ્રી લક્ષ્મીસેન રતન પ. જાન શ્રી
ધર્મસેન તત્પ. જાન શ્રી વિમલસેન, તત્પ. જાન શ્રી વિશાળકીર્તિ,
તત્પ. જાન શ્રી વિશ્વસેન, તત્પ. જાન શ્રી વિદ્યાભૂષણ, તત્પ. જાન
શ્રી શ્રીભૂષણ પ્રતિષ્ઠિતમ્. ભદ્રપુરા જાતીયે ક્ષંદાસર ગોત્રે થા. કુંગર
સુત નંગા ભાર્યા આઠ નામલહે તયોઃ પુત્ર જાન પૂંગ તયોઃ ભાર્યા
શ્રી વિમળદે વાજ યંગાગે સુત પ્રેમજી સુ૧ સંગમ નામાનિધાનેન-
પદા-સાગરોયં શ્રી મહાવીર જિનેશ્વર ચિંમં નિત્યમ્ પ્રણમતિ
શુભમ્ જનવૃ શ્રીરત્ન

આગળ શ્રી કાષ્ટાસંઘે ઠેકું નમઃ લખેલું છે તેમજ નીચે વચ્ચે
પદ્માવતી છે તે આજીવ્યાજી બે સિંહ તે બે વાઘ છે.

૨. ચંદ્રપ્રભુ ધાતુના—૧૦ ઈંચના ચંદ્ર ચિન્હ.

લેખ—સં. ૧૬૩૭ ના માઘ સુદી ૧૩ શુક્રવાર શ્રી ચંદ્રપ્રભુકા
જિંબહી પ્રતિષ્ઠા ભદ્રારકજી મૂળપ્રાંધી જાન કનકકીર્તિજી પ્રતિષ્ઠિતઃ
આહાઃ લક્ષ્મીચંદ્રજી વ સકળ યંત્ર કારાપિતમ્ અંકલેશ્વરના શ્રી
કાષ્ટાસંઘીની આગ્રામ.

૩. ચંદ્રપ્રભુ સફેદ પાપાણુ ઉંચાઈ ઈંચ ૧૧

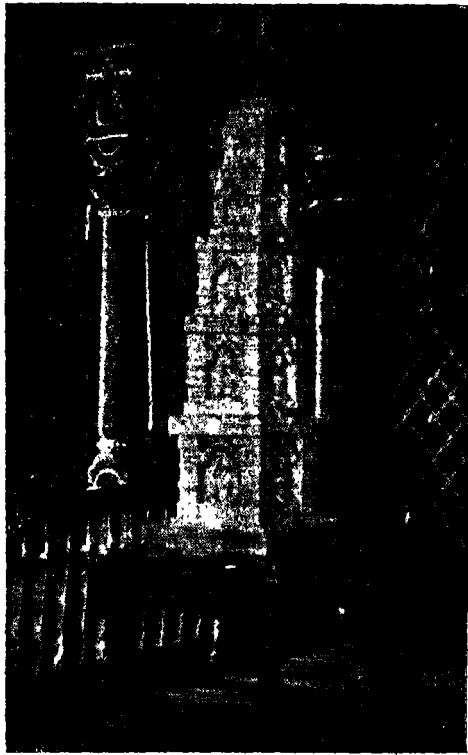

भी पंचमेठ (आरसना) महावीरस्वामी मंदिर
अंकलेश्वरमां भ० कनककीर्ति प्रतिष्ठित
ऊंचाई ईश ४७ सं० १९४४ ना
(जुओ पानुं २५६)

લેખ—શ્રી સંવત ૧૭૫૭ મહા સુદ ૧૩.....ખાકી લેખ ધસાઇ ગયો છે

૪. નેમનાથ શંખનું ચિત્ર ઉંચાઇ ઈંચ ૧૧.

લેખ—સંવત ૧૫૪૮.....સંઘવી જીવરાજ પાપડીવાલ (મોડાસા) વાળો લેખ છે.

૫. આદિનાથ (રૂપભનાથ) સફેદ પાપાણુ ઉંચાઇ ઈંચ ૧૬.

લેખ—સ્વસ્તિ શ્રી સં. ૧૮૫૪ વર્ષે જ્યેષ્ઠ શુકલ ૫ રવિવાસરે... જ્ઞાનકીર્તિ દેવાઃ ત૦ ૫૦ જ૦ સુરેન્દ્રકીર્તિ પ્રતિષ્ઠાય શ્રી અંકજેશ્વર વારતચ્ચ મેઢપાર સાતીય વૃદ્ધ શાખા વિ. કાનપિત્રે-શા. જગજીવન આ. નંદીદે...નિત્ય પ્રણમતિ.

૬. નેમનાથ કૃષ્ણ પાપાણુ ઉંચી ઈંચ ૧૫ સં. ૧૨૩૧ વર્ષે. લેખ ધણોજ ધસાઇ ગયો છે. વંચાતો નથી. પ્રાચીન છે.

૭. પાર્શ્વનાથ સફેદ પાપાણુ ૯ ફેણુ સહિત ઉંચી ઈંચ ૧૪.

લેખ—સં. ૧૫૪૮ વર્ષે-જીવરાજ પાપડીવાળવાળો લેખ છે. (મોડાસાનો)

૮. પાર્શ્વનાથ સફેદ પાપાણુ ૭ ફેણુ સહિત ૧૩ ઈંચ ઉંચી.

સં. ૧૫૪૮ નો જીવરાજ પાપડીવાળવાળો લેખ.

૯. સફેદ પાપાણુ પ્રતિમા ઉંચાઈ ઈંચ ૨૨. ઘાંજન નથી લેખ તદ્દન ધસાઇ ગયો છે. કંઈ વંચાતું નથી. પ્રાચીન છે. ચોથા કાળની પ્રતિમા કહેવાય છે.

૧૦. પાર્શ્વનાથ ધાતુના ૭ ફેણુ સહિત ઉંચી ઈંચ ૯. લેખ નથી.

૧૧. અજિતનાથ સફેદ પાપાણુ ઉંચી ઈંચ ૬.

લેખ—૧૬૩૬ વર્ષે. વધુ લેખ વંચાતો નથી. ધસાઈ ગયો છે.

૧૨. નેમનાથ કૃષ્ણ પાપાણ કેશરિયાજી પત્થર ઉંચી ઈંચ ૬.
લેખ—સં. ૧૮૪૨ વર્ષે. વધુ વંચાતું નથી. ઘસાઈ ગયો છે.

૧૩. ચંદ્રપ્રભુ ધાતુના ઉંચી ઈંચ ૭

લેખ—સં. ૧૮૨૬ વૈશાખ સુદી ૬ સવાઈ માધોપુર મધ્યે
મહારાજ શ્રી સવઈ પૃથ્વીસિંહ રાજ્યે શ્રી મૂળસંઘે ભ૦ શ્રી
સૂરેન્દ્રકીર્તિ તદામ્નાયે સંઘવી નંદલાલેન ગિંબ પ્રતિષ્ઠા કારાપિતમ્.

૧૪. નેમનાથ-કૃષ્ણ પાપાણ કેશરિયાજીનો પત્થર ઉંચી ઈંચ ૮
લેખ—તદન ઘસાઈ ગયો છે. સં. ૧૬૫૭ વર્ષે વંચાય છે.

૧૫. ધાતુની પ્રતિમા ઉંચી ઈંચ ૬

લેખ—સં. ૧૬૬૬ મૂળસંઘે ભ૦ વાદીયંત્રોપદેશત્ કમલ-
કીર્તિભિઃ પ્રતિષ્ઠિતમ્ જીવરાજ ભોજ-દેવા પ્રણમતિ.

૧૬. કૃષ્ણ પાપાણ નેમનાથ-કેશરિયાજીનો પત્થર ઉંચી ઈંચ ૮
લેખ—ઘસાઈ ગયો છે. સં. ૧૪૦૬ આશરે વંચાય છે.

૧૭ ચૌમુખી ધાતુના ગિંબ નંદીશ્વર આવન મૂર્તિવાળા ઉંચાઈ
ઈંચ ૧૭.

લેખ—સં. ૧૫૮૯ વર્ષે ચેત્ર સુદી ૫ રવો શ્રી મૂલસંઘે
સરસ્વતિ ગચ્છે બલાતકારગણે ભ૦ શ્રી સકલકીર્તિ તત્પદે ભ૦ શ્રી
ભવનકીર્તિ તત્પદે ભ૦ શ્રી જ્ઞાનભૂપણ, ભ૦ શ્રી વિજયકીર્તિ, ભ૦
સંભવચંદ્ર ગુર ઉપદેશાત્ રાજપુર વારાગ્ય હુંબડ યાતીય શ્રે૦
હારા ભા૦ રાજૂ સત સંઘવી નારદ ભા૦ પાઈ સુત માલેક નાકર
રત્નપાળ રવભદાસ આઈ રતી નિત્યં પ્રણમતિ.

૧૮—પંચ પંમેઠી ધાતુના ૭ ઈંચના.

લેખ—સં. ૧૫૫૯ વર્ષે મહા સુદ ૧૧ રવો શ્રી મૂળસંઘે ભ૦
શ્રી જ્ઞાનભૂપણ તત્પદે ભ૦ શ્રી વિજયકીર્તિ ગુરુપદેશાત્ હુંબડ
યાતીય શ્રે૦ ચાહાટ જ્ઞાપી ભમા સુત સમઘર ભા૦ જીવણી સુરઠ
જુમ એ તે નિત્યમ્ પ્રણમતિ.

१६. पंचपरमेष्ठी धातुनी छंय ७ नी

लेख—सं. १५८८ ज्येष्ठ वदी ४ बुधे श्री मूणसंधे ल०
गानभूपत्यु तत्पट्टे ल० श्री विजयकीर्ति, तत्पट्टे ल० श्री वृशुलयंद्र.
गुरपदेशात् हुंभड मातीय अं० कणा भार्या माहीसु सुत साधया
सामा वरषा अंते श्री वासुपण्यम् नित्यम् प्रत्युमति.

२०. रत्तत्रय धातुना छंय ७ ना.

लेख—सं. १५६६ वर्षे वैशाख वद ११ रवौ श्री मूणसंधे
ल० श्री विजयकीर्ति गां. मूल भा. कुर्तगदे सुत काडना नित्यम्
प्रत्युमति.

२१. पंचपरमेष्ठी धातुना ७ छंयना.

लेख—सं. १५१६ वर्षे माघ सुदी १३ बुधे श्री काष्टासंधे
ल० श्री सोमकीर्तिभिः प्रतिष्ठितम् नारसिंह मातिय लल्लल्लुदोण
गोत्रे अ. अमरसी भा० सुत डीरा श्री नेमिनाथ अयम् नित्यम्
प्रत्युमति.

२२. पंचपरमेष्ठी धातुना ७ छंयना.

लेख—सं. १५३१ वर्षे वैशाख वदी ८ शुके श्री काष्टासंधे
नंदीतटगच्छे श्री सोमकीर्तिभिः शिष्य श्री वीरगमन युक्तैः प्रति-
ष्ठितम् नरसिंह मातिय कंकलोल गोत्रे अ. कासा भा० मनक सुत
श्री सीतलनाथ अयम् नित्यम् प्रत्युमति.

२३. पंचपरमेष्ठी धातुना ६ छंयना.

लेख—सं. १२५४ वर्षे येत वदी ५ गुरो.....

२४. पंचपरमेष्ठी धातुना छंय ७.

लेख—संवत् १५६६ वर्षे काष्ठा संधे ल० श्री विश्वसेन त०.
प. ल० श्री विजयकीर्ति लटठरा मातीय अं० गूडाभाष मा. लुकी.
पुत्र अ. राया अ. लक्ष्मण अ. राजपाण भा० लुपदि पुत्री वरभाष.
सहजपाण भार्या अजदो

૨૫. પંચ પરમેષ્ઠી ધાતુનાં ઈંચ ૧૧ ના.

લેખ—સંવત ૧૫૩૧ વર્ષે માધ વદી ૮ સોમે શ્રી કાષ્ટાસધે નંદીતટગરછે વિદ્યાગણે ભ૦ શ્રી સોમકીર્તિ આચાર્ય શ્રી વીરસેન સહિતઃ પ્રતિષ્ઠિતઃ નારસિંહ જ્ઞાતીય પડનહણ્ય ગૌત્રે શ્રી શ્રે....નરદે ભા૦ અદ્વૈ સુત માધવ ભાર્યા પાંતી પુત્ર ૨ આસધર ખાલા ભા૦ ગોવિંદ ભા૦ કુનકદે સુન પાસર શ્રે. માધવ શ્રી અનંત-નાથ સહિતમ્ ચતુર્વિંશતિકા પ્રણમતિ.

૨૬. પાર્શ્વનાથ ધાતુના ૩ ઈંચ ૭ ફેણવાળા.

લેખ—સંવત નથી. મૂળસંધે વંચાય છે.

૨૭ ધાતુની પ્રતિમા ૩ ઈંચ ઉપર બદામડીવાળા.

લેખ—સં૦ નથી. કાષ્ટાસધે ભ૦ પ્રતિષ્ઠિતમ્

૨૮. પાર્શ્વનાથ ધાતુના ઈંચ ૨ ના.

લેખ—સંવત નથી પણ મલ્લીભૂપણ્ય લક્ષ્મીચંદ્ર શ્રી મૂળસંધે છે.

૨૯. રત્નત્રય ચૌવીસી ધાતુની ઈંચ ૧૧ ની.

લેખ—સંવત ૧૫૦૫ વૈશાખ સુદ ૧૦ હુમડ જ્ઞાતિ શ્રી મૂળસંધે સરસ્વતિગરછે અલાતકારગણે શ્રી કુંદકુંદાચાર્યાન્વયે ભ૦ શ્રી પદ્મ તંદા દેવાઃ તત્પ૦ ભ૦ શ્રી સકૂળકીર્તિ દેવાઃ ત૦ પ૦ ભ૦ શ્રી વિભળેન્દ્ર કીર્તિગુરુપદેશાત્ શ્રે સં.....

૩૦. પાર્શ્વનાથ ધાતુના ૪ ઈંચના.

લેખ—સં૦ ૧૫૩૩ વર્ષે મા૦ સુ૦ ૭ જુલે શ્રી કાષ્ટાસધે ભ૦ શ્રી સોમકીર્તિ શ્રી વીરસેન ગુરુપદેશાત્ નારસિંહ જ્ઞાતીય સં૦ સૂરા ભાર્યા માકુ પુત્ર રાધવ ભા૦ જીવાખાઇ પુત્ર કારાપિતમ્.

૩૧. ધાતુની પચાસન પ્રતિમા બદામડીવાળી ૩ ઈંચની.

લેખ—સં. ૧૫૯૯ વર્ષે કાષ્ટાસધે—ભ૦ વિશ્વસે ૧... ..

૩૨. પંચ પરમેષ્ઠી ધાતુના ઈંચ ૬૧ ના

लेख—सं. १५६६ वर्षे काष्ठासधे ल० श्री विश्वसेन त प.
ल० विजयकीर्ति लखतुरा (मेवाडा) शातीय अे गूडा भार्या
माण्डिकी पुत्र अे. रामा अे. लक्ष्मण अे० राजपाल ल० हर्षदे
पुत्री परमार सहजपाल ल० अण्णदे संघ ल० ता. क.
नित्यम् प्रणमति.

३३. रत्नत्रय धातुना धिय ७ ना

लेख—सं. १५६६ वर्षे वेशाम् वदी ११ रवी श्री भूगसधे
ल० श्री विजयकीर्ति गो. मूल ल० कुतिगदे सुत काहना नित्यम्
प्रणमति.

३४ रत्नत्रय धातुना धिय ४ ना.

लेख सं. १५३५ श्री भूगसधे ल० श्री लयनकीर्ति त. प.
ल० ज्ञानभूषण उपदेशात् गेतामत्रा नित्यम् प्रणमति.

३५. पद्मासन धातुना—चिन्ह धसाध गयुं छे, धिय ४ ना

लेख—सं. १५३७ वर्षे वेशाम् सुद १३ शुधे पाडानुं चिन्ह.
श्री भूगसधे ल० श्री विद्यानांदी गुडपदेश त हुंण्ड शातीय अेण्डी
न्यपाण ल० कपी तयोः पुत्र धारा वाम्पूण्य अिंअं कारापितम्.

३६. पार्श्वनाथ धातु ७ ईषु सधित ४ धियनी.

लेख—सं. १६०७ मा. सुद ५ रवी श्री काष्ठासधे ल० विश्वसेन,
ल० विजयकीर्ति, ल० विद्याभूषण प्रतिष्ठितम् नरसिंगपुरा
शातीय अे० शाखा भार्या लीला.....प्रणतनाट्टर गोत्रे.

३७. कृष्ण पाशाण् अङ्गासन प्रतिमा छंयी धिय ६ नी प्राचीन
लेख नथी.

३८. यौमुष्ठी धातुनी प्रतिमा ७ धियनी

लेख—सं. १५३४ वर्षे.....भूगसधे ल० लयनकीर्ति, ल०
ज्ञानभूषण.

૨૫૪] સૂરત દિ. જૈમ મૂર્તિ લેખ-સંગ્રહ.

૩૯. રત્નત્રય ધાતુની પ્રતિમા ઇંચ ૪ ની

લેખ—સં. ૧૫૩૫ શ્રી મૃગસંધે શ્રી ભુવનકોર્તિ ભ૦ ગાન-
ભૂપણ્ય ગુરુપદેશાત.

૪૦. પાર્શ્વનાથ ધાતુના ૭ ફેણુ સહિત ઊંચો ઇંચ ૪

લેખ—સં. ૧૫૬૧ કાષ્ટાસંધે ફડીયા...દાસ ભા...પ્રણ્યમતિ.

૪૧. પદ્માસન ધાતુની પ્રતિમા ૪ ઇંચની

લેખ—સં. ૧૫૩૧ માધ વદી ૮ સોમે શ્રી કાષ્ટાસંધે ભ૦
સોમકોર્તિ પ્રતિષ્ઠિતમ્ નાગર શ્રી હાયા ભાર્યા-ધાર.

૪૨. પાર્શ્વનાથ ધાતુની ઇંચ ૪ ની

લેખ—સં. ૧૫૭૧ કાગણ્ય સુદ ૭ છુધે શ્રી કાષ્ટાસંધે શ્રી
વિશ્વસેના મેવાડા જ્ઞાતીય શ્રે૦ પરવત.....કારાપિતમ્.

૪૩. પદ્માસન ધાતુની ૭ ફેણુ સહિત ૩ ઇંચની

લેખ—સં. ૧૬૭૧ વર્ષે માધ વદી—કાષ્ટાસંધે.....

૪૪. શાંતિનાથ ધાતુના પદ્માસન ઇંચ ૩

લેખ—ધસાઇ ગયો છે પ્રાચીન.

૪૫ પદ્માસન ધાતુના આદિનાથ ૪ ઇંચ

લેખ—સં. ૧૬૮૬ વેર્ષે વૈશાખ વદ ૩ કાષ્ટાસંધે.....

૪૬. ચૌરીસી ધાતુની ૪ ઇંચની.

લેખ—સં. ૧૬૨૬ કા. સુ ૭ વિશ્વસેન.....

૪૭. પાર્શ્વનાથ સર્ફદ ધાતુ. ફેણુ ખંડિત છે. અર્ધપદ્માસન છે.
કમળાસન છે. લેખ નથી. ઘણી પ્રાચીન છે.

૪૮. કૃષ્ણ પાપાણ્ય પદ્માસન પાા ઇંચની. કેશરિયાજી પરથર
લેખ ધસાઇ ગયો છે. પ્રાચીન.

૪૯. કૃષ્ણ પાપાણ્ય પદ્માસન ઇંચ ૫ ની. લેખ નથી. કેશરિયા-
જીનો પરથર.

૫૦. પંચપદમેષી ધાતુના ૭ ઈંચના

લેખ—સં. ૧૫૫૯ વર્ષે મહા સુદ ૧૧ રવૌ શ્રી મૂળસંઘે ભ૦ શ્રી જ્ઞાનભૂષણ ત. પ. ભ. વિજયકીર્તિ ગુરુપદેશાત હુબડ ગાંધિય શ્રે. પરાટે ભા. યાજ્ઞમા સુત સમઘર ભા. જીવણી સુરા વૃદ્ધા એતે નિત્યમ પ્રભુમતિ.

૫૧. ખડ્ગાસન ધાતુની પ્રતિમા ૪ ઈંચની. લેખ નથી.

૫૨. સફેદ પાપાણુ પદ્માસન...૫ ઈંચની.

લેખ—લસાઈ ગયો છે.

૫૩ અર્ધ પદ્માસન રતાશ પડતા રંગની પ્રતિમા ૩૩ ઈંચની પ્રાચીન. લેખ નથી.

૫૪. સરસ્વતિ ધાતુના ૩૩ ઈંચના કુકડાનું આસન. લેખ નથી.

૫૫. ચાંદીની પ્રતિમા પાર્શ્વનાથજી ૩ ઈંચની.

લેખ—સં. ૧૮૪૦ વર્ષે વૈશાખ સુદ ૧૩.....

૫૬. પદ્માવતી ધાતુના. ૪ ઈંચના સં. ૧૮૦૪ ના

૫૭. પદ્માવતી ધાતુના. ૫ ઈંચના સં. ૧૪૭૩ ના વર્ષે માહા વદી ૧૩ આદિતવાર નરસિંગપુરા વાનાદ્વણી ગોત્રે.

૫૮. પદ્માવતી ધાતુના ઈંચ ૫ ના.

લેખ—સં. ૧૬૭૧ વર્ષે પૌષ વદી ૧ ગુરૌ કાષ્ટાસંઘે ભ૦ શ્રીભૂષણ.....પ્રભુમતિ.

૫૯. પદ્માવતી ધાતુના ઈંચ ૬ ના.

લેખ શ્રી મૂળસંઘે ભ૦ મહ્વીભૂષણ, અમર...સંવત નથી.

૬૦. પદ્માવતી ધાતુના ઈંચ ૪.

લેખ સં. ૧૬૪૪ મહા સુદી ૬ ગુરુવારે.

૬૧. પદ્માવતી ધાતુના ૫ ઈંચના. લેખ નથી.

૬૨. ચૌવીસી ધાતુની ૪ ઈંચની. લેખ નથી.

૬૩. અર્ધપદ્માસન ધાતુનો ૩ ઈંચના કમળાસન લેખ નથી.

૬૪. અર્ધ પદ્માસન ધાતુની પ્રતિમા ૩ ઈંચની. લેખ નથી.

૬૫. પંચમેરૂ સરોદ આરસના ઉંચાઈ ઇંચ ૪૭.

લેખ—સ. ૧૯૪૪ ના માગશર સુદ ૬ ને વાર ગુરૂ કાષ્ટાસંધેઃ
ગચ્છ નંદીતટ શ્રી પંચમેરૂ પ્રતિમા કરાવીને આ મહાવીર સ્વામીના
દહેરે પધરાવ્યા છે. વીસા મેવાડા શા. મોતીચંદ ગોપાળદાસની
ભાવી બાઇ રામકોર તથા શા. માણેકચંદ જીવણદાસ મળી બંને
જણાયે પધરાવ્યા છે. અંકલેશ્વર મૂળસંધે ભટ્ટારક શ્રી કનક-
કીર્તિ ઉપદેશાત પ્રતિષ્ઠિતમ્ ભ૦ શ્રી અમરેન્દ્રની આમ્નાયે

૬૬. સ્ફટિકની પ્રતિમા અર્ધ પદ્માસન—૫ ઈંચની
લેખ—નથી.

૬૭. સ્ફટિકની અર્ધ પદ્માસન પ્રતિમા ૫ ઈંચની
લેખ—નથી.

૬૮. ખડ્ગાસન સ્ફટિકની પ્રતિમા ૫ ઈંચની
લેખ—નથી.

૬૯. સ્ફટિકની અર્ધ પદ્માસન ૩ ઈંચની
લેખ—નથી.

૭૦. ચૌમુખી સ્ફટિકની પ્રતિમા જિંચી ઇંચ ૩ ની
લેખ—નથી.

૭૧. સ્ફટિકની પ્રતિમા—અર્ધ પદ્માસન ૧૧ ઈંચની

૭૨. આરસની પ્રતિમા પદ્માસન ૨૧ ઈંચની

લેખ—નથી.

૭૩. કૃષ્ણ પાપાણી પદ્માસન પ્રતિમા ૩ ઈંચની કેશરિયાજીને
પત્નર. લેખ લખાઈ ગયો છે.



श्री १००८ चिन्तामणी पार्श्वनाथनी प्रतिमा

अंकलेखर. ४८ ई.स. के.वी. अतीव प्राचीन

(पुणे या. पा. २७३)



श्री १००८ नेमिनाथ स्वामी मूलनायक
अंकलेश्वर. तथा जील प्राचीन प्रतिमाओं. विद्याभ
२८ छैय सं. १८४२ नी (गुण्यो पानुं २८४.)

૭૪. કૃષ્ણ પાપાણુ પદ્મમક્તન ૨૫ ઈંચની

લેખ—નયા.

૭૫. પદ્મમક્તન પ્રતિમા ધાતુની. ૨ ઈંચની. બે બાજુથી શિખર-
આકારે અંધ થાય છે. ઉપર બંધ પદ્મનંદી કા. દેવચ લખેલ છે.

૭૬. પદ્મમાવતી સફેદ આરસનો ઈંચ ૨૨ ઈંચી

લેખ—૧૮૬૦૧ સ્વસ્તિ શ્રીમત નૃપતિ ક્રમાર્કે સમયાતીત્ સંવ-
ત્સરાણુમ્ સં. ૧૮૮૬ વર્ષે શાકે ૧૭૫૨ પ્રવર્તમાને ઉત્તરાવણુ ગતે
શ્રી સમેદાશખર ગિરી માધ માસે શુકલ પક્ષે તિથૌ ૫ ભૃગુવાસરે.

૭૭. જૂના પાપાણુની (કાળાચ પડતી) ૬+૫=૧૧ પ્રતિમાએ
અર્ધ પદ્માસન ૧૧x૫x૧૧ લેખ નથી.

૭૮. કૃષ્ણ પાપાણુ પદ્માવતી ઉચાઈ ઈંચ ૧૦ લેખ નથી પ્રાચીન.

૭૯. કૃષ્ણ પાપાણુ પદ્માવતી ઉચાઈ ઈંચ ૧૧૧ લેખ નથી.

૮૦. શિખરજીનો મોટો ૫૮ લાલ રંગોન સોનેરી ૬૫+૭૫ ઈંચ.

૮૧. ક્ષેત્રપાળ-૧૨ ઈંચના.

૮૨. ક્ષેત્રપાળ-૯ ઈંચના.

ચાંદીના યંત્રો.

૮૩. ચાંદીનું યંત્ર સોલહકારણુનું-૬ ઈંચનું.

લેખ—સં. ૧૮૬૭ માહા સુદ ૨ સનેહિ શ્રી યુગસંધે જૂને.
દહેરે બંધ શ્રી વિદ્યાનંદી તત્પદે બંધ શ્રી દેવેન્દ્રકીર્તિ ત. ૫. બંધ.
શ્રી વિદ્યાભૂષણુ પ્રણમતિ.

૮૪. ચાંદીનું યંત્ર દશલક્ષણુનું ૫૫ ઈંચનું.

લેખ—સં. અમરચંદ્ર ખૂમચંદ દશ અપવાસ પતોઘાપનમ્
સં. ૧૯૮૦ વીર સં. ૨૪૫૦ બા. સુ. ૧૪.

૮૫. સમ્યગ્ દર્શન યંત્ર ચાંદીનું ૬ ઈંચનું.

લેખ—વીર સંવત ૨૪૫૩ જ્ઞેઠ સુદ ૧૫ બુધવાર રખમણી.
નેમચંદ હીરાચંદની વિધસ ધણીપાણી.

૮૬. ચાંદીનું ક્ષિપ્રમંડળ વંત્ર ૬ ઇંચનું.

લેખ—ધનલક્ષ્મી ક. લા. પા. ની પુત્રી.

૮૭ દશ લક્ષ્મી વંત્ર ચાંદીનું ૬ ઇંચનું.

લેખ—નાથુભાઈ માણેકગંદ તથા અમરચંદ માણેકચંદ દશ-લક્ષ્મીશ્રી મહાવીર સ્વામીને દહેરે મૂક્યું. અંકલેખર વીર સં. ૨૪૬૨.

૮૮. સોલહકારણ વંત્ર ચાંદીનું ૪૫ ઇંચનું.

લેખ—સં. ૧૮૭૨ વર્ષે શ્રાવણ વદી ૧૩ શુક્રે કાષ્ટાસંધે નદીતટ ગચ્છે વિલાગણે બં શ્રી રામસેના-વયે બં શ્રી સુરેંદ્રકીર્તિ ઉપદેશાત અંકલેખર વાસ્તવ્ય સંપત્તી વીરચંદ સુત નારણદાસ પોડશકારણ પ્રણયમતિ.

૮૯. ચાંદીનું દશ લક્ષ્મી વંત્ર-પાા ઇંચનું.

લેખ—સં. ૧૯૮૦ વીર સં. ૨૪૫૦ ભાદ્રપદ સુદ ૧૪ શા. હિંદવચંદ ખૂખચંદના પત્ની અ. સૌ. મંગળાગૌરી દશોપવાસ વ્રતનું ઉત્ત્રાપન.

૯૦. સિદ્ધ વંત્ર ચાંદીનું ઇંચ ૪૫ નું.

લેખ—પુષ્પકાંત નગીનલાલના સ્મરણાર્થે મહાવીર સ્વામીના મંદિરે મૂક્યું છે.

૯૧. અનંત વ્રત વંત્ર ચાંદીનું ૪ ઇંચનું.

લેખ—અનંત વ્રત ઉત્ત્રાપનમાં મુક્યું છે. સં. ૨૦૧૪ના ભાદ્રવા સુદ ૧૪ ને રોજ.

૯૨. અનંતવ્રત વંત્ર ચાંદીનું ૪ ઇંચનું. અનંત વ્રતના ઉત્ત્રા-પનમાં મુક્યું છે. સં. ૨૦૧૪ ભાદ્રવા સુદ ૧૪

૯૩. ચાંદીનું ચોરસ વંત્ર અમ્બક ચારિત્રનું ૧૩ કોટાનું.

લેખ—સં. ૧૯૮૯ વૈશાખ સુદ ૬ શા. નગીનલાલ તેમચંદ હીરાચંદના પૂનમાં ૩૧. ૧૩૫ ભાર.

૯૪. હીં ના ૬ કોટાનું ચાંદીનું વંત્ર ૨૫૫૨ ઇંચનું.

६५. ॐ ह्रीं ६ कोटानुं यादीनुं यंत्र ११५१११ नुं.
 ६६. ह्रीं नुं ६ कोटानुं यादीनुं यंत्र २१५२१ नुं.
 ६७. ह्रीं नुं ६ कोटानुं यादीनुं यंत्र २५२११ नुं.
 ६८. यादीनेो सीक्को ०११ ध्यनेो उर्दुं लभाषुनेो सूर्यं यंद्र
 हेभाय छे.

६९. यादीनेो सीक्को ०११ ध्यनेो सूर्यं यंद्र ने उर्दुं लभाषु छे-
 १००. योरस यादीनेो सीक्को ०१११ ध्यनेो. उर्दुं लभाषु छे.

१०१. यादीना माहेशीया भे-१ गेण, १ योरस ध्य १ ना
 तांभ्याना यंत्रो.

१०२. सोलहकारणु यंत्र ७११ ध्यनुं.

लेख—काष्टासंधे सं. १६६५ भादरवा सुद ६ भोभे.

१०३. दश लक्षणु धर्म ६ ध्यनुं.

लेख—सं. १६२३ वर्षे जेठ सुद २ शनी भूणसंधे ल० सुभति-
 श्रीति गुरपदेशात् अ० करणु ला० गंगादे, सुत नारायणु राजभव
 नित्यं प्रणुभति.

१०४. श्री कलिकुंड यंत्र-७ ध्यनुं.

लेख—सं. १६०५ वर्षे शाके १७७० कार्तिक भासे शुक्लपक्षे
 १४ शुक्लवासरे काष्टासंधे नदीतटगच्छे विभागल्ले श्री रामसेना-वधे
 तदनुकमेणु ल० श्री सुरेन्द्रश्रीतिं त. प. ल० श्री देवन्द्रश्रीतिं
 तस्य उपदेशात् मेवाडा वीसा ज्ञातीय अंकलेश्वर वास्तव्ये संधवी
 साकेरयंद तस्य लार्था यंपाग्राधं तयोः पुत्र तारायंद संधवेना
 कारापितम् यंत्रम् स्व कर्म क्षयायम् ॥११॥

१०५. सिद्धयुक्तयंत्र-७ ध्यनुं.

सं. १७१७ वर्षे वै. व. २ सोभे श्री भूणसंधे सरस्वतिभच्छे
 मल्ला. भल्ले श्रीकुंडकुंडां श्रीपद्मगंदी त. प. ल० श्री देवन्द्रश्रीतिं उपदे-
 शात् हुं यड.....

૧૦૬. સોલહકારણ યંત્ર-૬ ઈયનું.

લેખ—સં. ૧૫૮૮ વર્ષે મૂળસથે વિલાનદે મલ્લીભૂપણ બ.
લક્ષ્મીચંદ.....

૧૦૭. સોલહકારણ યંત્ર-૫૧૧ ઈયનું.

લેખ—૧૫૮૮ નો ઉપલોજ લેખ છે.

૧૦૮. દશવ્રક્ષણ યંત્ર ૬ ઈયનું.

લેખ—સં. ૧૫૫૯ વર્ષે જ્યેષ્ઠ માસે સુ. ૫ સોમવારે મૂળસથે-
સિંહપુરા.....

૧૦૯ સમ્યક્ચારિત્ર યંત્ર-૫ ઈયનું, લેખ નથી.

૧૧૦ સમ્યક્ગ્ણાન યંત્ર-૫ ઈયનું.

સં. ૧૯૦૫ વર્ષે શાકે ૧૭૭૦ કાષ્ઠાસથે બ૦ દેવેન્દ્રકીર્તિ

ઉપદેશાત.

૧૧૧. અનંતવ્રત યંત્ર ૬ ઈય લેખ નથી.

૧૧૨. ઐં હ્રીં યંત્ર-૭ ઈયનું

૧૧૩. કુંડલી યંત્ર ઐં હ્રીં-૪ ઈયનું.

૧૧૪. બસાઈ ગચેલું ૩ ઈયનું યંત્ર.

૧૧૫ સ્વર યંત્ર ૨૧૧ ઈયનું.

૧૧૬. સ્વર યંત્ર ૨૧૧ ઈયનું.

૧૧૭ પાર્શ્વનાથ પદ્માવતી યંત્ર (ચિત્ર સાથે) ૫૧૧ ઈયનું.

૧૧૮. અજીતનાથ યંત્ર ફોટા સાથે ચોરસ ૪×૪

૧૧૯. ઐં હ્રીં વિપહરણ યંત્ર.

૧૨૦. ઐં હ્રીં ક્રીં યંત્ર ૪×૪

૧૨૧. ઐં હ્રીં શ્રી યંત્ર ૩×૨૧૧.

૧૨૨. ૨૦ કોઠાનું હાથીનું યંત્ર ઉપર ઐં હ્રીં શ્રી ઐં બહુ ઉ
નમઃ સ્વાહા લખેલું છે.

१२४. ७ षोडशं यंत्र ॐ ह्रीं मः क्रीं न षड्मे.

१२४. ॐ ह्रीं क्लीं श्रीं नमः

१२५ त्रिकोण्य अने षण्णनुं यंत्र.

१२६. त्रिकोण्य २१ षोडशं यंत्र.

धातुनां यंत्रा.

१२७. अरण्य पादुका चौरस ५×४ षण्णवत आसरे.

लेख—सं. १४८८ वर्षे वैशाख मासे श्री भृगुसंधे लक्षारक
श्री कुंडकुंदायार्या-वये ल० श्री पद्मनंदी ल० श्री देवेन्द्रकीर्ति त प.
ल० श्री विमलेन्द्रकीर्ति त. प. ल० श्रीशुभचंद्रस्य भ्राता सकलकीर्ति...

१२८. सिद्धयुक्त यंत्र ६ छंयनुं.

लेख—सं. १६१२ माघ सु-१० गुरौ भूससंधे ल० शुभचंद्रो-
पदेशात् श्री हांसा ल० गण्डी...

१२९. समुद्रतीर्थ नाम यंत्र ६ छंयनुं.

लेख—सं. शाके १५६१ धर्मचंद्रोपदेशात् अघेखाण ज्ञाति.

१३०. सिद्धयुक्त यंत्र ६ छंयनुं

लेख—सं. १७३२ वर्षे वै. व. ६ गुरौ भृगुसंधे क्षेमकीर्ति
गुरूपदेशात्...

१३१. सिद्धयुक्त यंत्र ६ छंयनुं

लेख—सं. १६८५ श. सु. २२वौ भृगुसंधे ल. पद्मनंदी गुरूपदेशात्

१३२. वज्रहृदेव देवी यंत्र ५ छंयनुं.

लेख—सं. १६६६ चैत्र वद १३ काष्ठासंधे ल० श्रीभृगुप्रति.

१३३. कलिकुंड यंत्र ५॥ छंयनुं.

लेख—सं. १५३१ भृगुसंधे विद्यानंदी देवेन् कारापितम्.

१३४ सोलहकारण्य यंत्र ३ छंयनुं.

लेख—सं. १७४६ श. व. ६ काष्ठासंधे ल० सुरेन्द्रकीर्ति.....

१३५. सम्पत् ज्ञान यंत्र ५ छंयनुं.

લેખ—સં. ૧૬૬૫ માહા વદ ૮ ગુરો મૂળસંઘે વાદીભૂષણુ
ગુરુપદેશાત.....

૧૩૬. સમ્યક્ત યંત્ર ૫ ઇંચનું.

લેખ—સં. ૧૬૮૬ વૈ. સુદ ૬ થનો મૂળસંઘે પદ્મનંદી ગુરુપદેશાત.

૧૩૭. દશ લક્ષણુ યંત્ર ૫૦ ઇંચનું.

લેખ—સં. ૧૬૮૫ મા. વ. ૪ રવિ મૂળસંઘે પદ્મનંદી ગુરુપદેશાત.

૧૩૮. સમ્યક્ જ્ઞાન યંત્ર.

લેખ—સં. ૧૬૮૫ વર્ષે કા. સુદ ૩ સોમે મૂળસંઘે પદ્મનંદી
ગુરુપદેશાત.

૧૩૯. સિદ્ધચક્ર યંત્ર ૭ ઇંચનું.

લેખ—નથી.

૧૪૦. અનંતવ્રત યંત્ર ચોરસ.

લેખ—સં. ૧૭૨૨ જ્યેષ્ઠ સુદ ૨ શુક્રે મૂળસંઘે રૂપણ કીકા
પ્રણમતિ.

૧૪૧. દશ લક્ષણુ યંત્ર ૭ ઇંચનું.

લેખ—સં. ૧૭૨૨ ઉપસોજ લેખ છે.

૧૪૨. સિદ્ધચક્ર યંત્ર ૭ ઇંચનું.

લેખ—સં. ૧૬૮૫ વર્ષે મૂળસંઘે પદ્મનંદી ગુરુપદેશાત.

૧૪૩. ૮ કોઠાનું યંત્ર.

લેખ—સં. ૧૭૪૭ વર્ષે કાષ્ટાસંઘે ભ૦ ઇન્દ્રભૂષણુ શિષ્ય....

૧૪૪. કાંસાનું યંત્ર—કલિકુંડ યંત્ર.

લેખ—સં. ૧૬૬૭ વર્ષે વૈ. સુ. ૧૩ રવૌ મૂળસંઘે વાદીભૂષણુ
ગુરુપદેશાત—કલિકુંડ યંત્રનું નિત્ય પ્રણમતિ.

૧૪૫. સદેહ પાપાણુની અત્યંત પ્રાચીન ખંડિત પ્રતિમા જે
રામકુંડના તળાવ પાસેની ટેકરી પરથી મળેલી તે પાંચ ૭ વર્ષથી
અત્રે છે. ઉંચી ઈંચ ૩૫. પદ્માસન છે. લેખ નથી, ચોથા કાળની
જણાય છે. મુખ સુંદરાકાર ભવ્ય છે.

૧૪૬. શાસન દેવીનેા સ્તંભ લાકડાનેા છે. ઉપર પતરૂં મહેલું છે. આશરે ૧૦ ફુટ ઊંચો છે.

૧૪૭. આરસની મૂર્તિ સફેદ અંબીકા દેવીની ઊંચી ૯ ઈંચની નીચે શ્રી અંબિકા વહસી તથા કારિતા

૧૪૮. પદ્માવતી ધાતુનાં ૬ ઈંચના.

સં. ૧૬૮૧ કા સુ. ૧૦ રવૌ ભ૦ ચંદ્રપ્રીતિ' ભદ્રપુરા ચાતિક નદીશ્વર ગેત્રે સં. કેશવ ભાર્ગી રામબાઈ

૧૪૯. ચાંદીના ૩ નાનાં વંચો.

૧૫૦. સિદ્ધની પ્રતિમા ૯ ઈંચની.

લેખ—સં. ૧૯૪૪ મહા સુદ ૬ ગુરૂ શા. પ્રેમચંદ રીખવચંદ પ્રતિષ્ઠિત ચાતિ વૌસા મેવાડ.

૧૫૧. પંચમેરૂ ધાતુના ઊંચાઈ ઈંચ ૨૬.

લેખ—સં. ૧૯૨૭ ના મહા સુદ ૧૩ શા. જવેરચંદ લાલચંદ તથા શા. લખમીચંદ જીવજીદાસ શ્રી અંકલેશ્વરવાલા.

અત્રે હસ્ત લિખિત શાસ્ત્ર ૨૦૦-૩૦૦ છે.

અત્રે ભદ્રારકની માઠી, મેનો વચેરે સાહિત્ય છે.



અંકલેખરના આદિનાથ મંદિરના મૂર્તિ લેખો.

લખ્યા તા. ૨૮-૩-૫૯

ભોંયરામાં.

૧. મૂલનાયક કૃષ્ણ પાપાણુ આદિનાથ સ્વામી, ઊંચાઈ ઇંચ ૩૬
૩૬ પદ્માસન લેખ નથી. ખળદનું ચિહ્ન અતીવ પ્રાચીન છે.

૨. પદ્મપ્રભ કૃષ્ણ પાપાણુ ઊંચાઈ ઇંચ ૨૯
લેખ—નથી. પ્રાચીન છે, ચોથા કાળની કહેવાય છે.

૩. કૃષ્ણ પાપાણુ સુપાર્શ્વનાથ ઊંચાઈ ઇંચ ૩૦
લેખ—નથી. ચોથા કાળની છે. ઘણી ભવ્ય છે.

૪. પાર્શ્વનાથ ધાતુનાં ઊંચાઈ ઇંચ ૯ સાત ફેણુ સહિત.
લેખ—સં. ૧૬૮૩ વર્ષે ભાદ્રપદ સુદ ૫ ગુરૌ શ્રી મૂળસંઘે
ભૃગુરામકીર્તિ તત્પદે ભૃગુશ્રી પદ્મનંદી ગુરુપદેશત કુન્ડ ઉત્તરેશ્વર
ગોત્રે કાં સાયા ભાર્યા પછતાદે સુત...એતે શ્રી પાર્શ્વનાથમ્
પ્રણમતિ.

૫. પદ્માવતી ધાતુનાં ૭ ઇંચના.
લેખ—સં. ૧૭૬૨ ના માહા વદ ૭ શુક્રે શ્રી કાષ્ઠાસંઘે શ્રી
સુરેન્દ્રકીર્તિ પ્રતિષ્ઠિતમ્. નરસિંહપુત્ર રાતીય કંકાલાલ ગોત્રે સં.
શ્રીરા.....પ્રણમતિ.

૬. ધાતુનું ચોવીઠું ઇંચ ૪ નું.
લેખ—સં. ૧૭૫૬ શ્રી મૂળ સંઘે.....

૭. સિદ્ધચક્ર ચંત્ર ધાતુનું ઇંચ ૭ નું.
લેખ—સં. ૧૬૬૭ મૂળસંઘે ભૃગુ વાદીભૂપણુ (હુ. સ. ૩૫૫૬).

૮. દશ લક્ષણ ચંત્ર ધાતુનું ૫ ઇંચનું.
લેખ—સં. ૧૭૪૭ વૈ.....



અંકલેશ્વરમાં ચિતામણી પાર્શ્વનાથ મંદિરમાં
શ્રી ૧૦૮ મુનિ મહારાજની અડ્ડાસન મૂર્તિ
લગ્યા ત્રીજ ૧૯ સં. ૧૪૬૫ ની સંઘપુરા પ્રતિષ્ઠિત

(જ્યોત્સના પાનું ૨૭૨)



અંકલેશ્વરના નેમિનાથ મંદિરમાં શ્રી ૧૦૦૮
પાર્શ્વનાથ સ્વામી ચામુખી કમળાસને
અક્ષર છે. કીર્તિમુકુટ ૧૪. સિદ્ધાસન
સુંદર છે (જુઓ પાનું ૨૮૪.)

૯. કલિકુંડ યંત્ર તાંબાનું ઇંચ ૮ નું
લેખ—સં. ૧૬૬૭ વર્ષે વૈ. સુદ ૧૩ મૂળસંધે વાદીભૂષણ
ચુરપદેશાત્ હુ. સં. ધર્મદાસ.....

૧૦. કલિકુંડ યંત્ર તાંબાનું ૮ ઇંચનું.
લેખ—સં. ૧૬૬૭ વૈશાખ સુદ ૧૩ મૂળસંધે (ઉપલોજ લેખ છે)

ઉપરના માળ ઉપર.

૧૧. ચંદ્રપ્રભુ સફેદ પાપાણુ ઉંચાઈ ઇંચ ૧૮
લેખ—નથી. અતીત પ્રાચીન છે, ચોથા કાળની જણાવ છે.

૧૨. ભ૦ પાર્શ્વનાથ સફેદ પાપાણુની ઉંચાઈ ઇંચ ૧૪
લેખ—સં. ૧૫૪૮ જીવરાજ પાપડીવાળવાળો લેખ (મોડાસા)

૧૩. પાર્શ્વનાથ સફેદ પાપાણુ ૧૧ ઇંચની.
લેખ—સં. ૧૫૪૮ વાળો લેખ.

૧૪. ભ૦ પાર્શ્વનાથ સફેદ પાપાણુ ૧૧ ઇંચની.
લેખ—સં. ૧૫૪૮ વાળો લેખ છે.

૧૫. પાર્શ્વનાથ સફેદ પાપાણુ ૧૦ ઇંચની
લેખ—સં. ૧૫૪૮ વાળોજ છે.

૧૬ નેમનાથ સફેદ પાપાણુ.
લેખ—સં. ૧૫૪૦ વૈશાખ સુદ ૩ મૂળસંધે...

૧૭. ચૌવીસી ધાતુની—ઉંચી ઇંચ ૧૧
લેખ—સં. ૧૫૭૨ વર્ષે ચૈત્ર વદી ૧૩ ર્વૌ શ્રી મૂળસંધે ભ૦

શ્રી જ્ઞાનભૂષણ તં ૫૦ ભ૦ શ્રી વિજયકીર્તિ ચુરપદેશાત્.....
આદિનાથમ્ પ્રણમતિ.

૧૮. ચૌવીસી ધાતુની ૧૧૫ ઇંચના.

લેખ—સં. ૧૫૬૧ વર્ષે ચૈત્ર વદ ૮ શ્રી મૂળસંધે સ. ખચ્છે ભ૦
મણે શ્રી કુંદં ભ૦ સકલકીર્તિ ત. ૫. ભ૦ ભુવનકીર્તિ ત. ૫. ભ૦

જ્ઞાનશૂપણ ત. પ. ભ૦ વિભલેન્દ્રકીર્તિ ગુરુપદેશાત્ હુંબડ જ્ઞાતિ માં...
આદિનાથ પ્રણમતિ.

૧૯. ચોવીઠું ધાતુનું ૧૧૧ ઇચનું

લેખ—સં. ૧૫૦૩ વર્ષે માધ સુદી ૧૩ રવિ મૂળસંધે સ. ગ. બ.
મણે શ્રી કુંદકુંદા...ભ૦ પદ્મનંદી દેવા ત. પ. ભ. શ્રી સકલકીર્તિ
દેવા ત. પ. ભ૦ વિભલેન્દ્રકીર્તિ ગુરુપદેશાત્ હુંબડ જ્ઞાતિ સં.....
શ્રી શાંતિનાથમ્ પ્રણમતિ.

૨૦. ચોવીસી ધાતુની ૧૦ ઇચની.

લેખ—સં. ૧૫૫૨ વર્ષે જ્યેષ્ઠ વદ ૭ શુક્રે શ્રી મૂળસંધે સકલ-
કીર્તિ.....હુંબડ જ્ઞાતિય હરબાઈ પ્રણમતિ.

૨૧. પંચ પરમેષ્ઠી ધાતુના ૯ ઇચના.

લેખ—સં. ૧૫૮૮ વર્ષે જ્યેષ્ઠ વદી ૪ ગુરુ શ્રી મૂળસંધે ભ૦
જ્ઞાનશૂપણ...ભ૦ શુભવ્યંદ્ર ગુરુપદેશાત્ હુંબડ જ્ઞાતિય ખેરબા ગોત્રે
શ્રી વાસુપૂજ્યમ્ પ્રણમતિ.

૨૨. પંચ પરમેષ્ઠી ધાતુના ૮ ઇચના.

લેખ—સં. ૧૫૩૫ માધ સુદી ૫ ગુરુ શ્રી કાષ્ટાસંધે નં. ત.
ગ. સોમકીર્તિ...વીરસેન...નારસિંહ જ્ઞાતિય...પ્રણમતિ.

૨૩. પંચ પરમેષ્ઠી ધાતુના ઇચ ૭ ના.

લેખ—સં. ૧૫૩૪ વર્ષે શ. સુ. ૧ ગુરુ શ્રી સકલકીર્તિ ભુવન-
કીર્તિ જ્ઞાનશૂપણ ઉપદેશાત્ નામદરા જ્ઞાતિય...પ્રણમતિ...

૨૪. પંચ પરમેષ્ઠી ધાતુના ઇચ ૮ ના.

લેખ—સં. ૧૫૪૦ વર્ષે વૈ. સુ. ૧૧ મૂળસંધે...જ્ઞાનશૂપણ
ગુરુપદેશાત્ હું. જ્ઞા૦ શ્રે૦ જ્યેષ્ઠા ભા૦.....સંભવનાથમ્ પ્રણમતિ.

૨૫. રત્નત્રય પ્રતિમા ધાતુની જિયાઈ ઇચ ૭ા.

લેખ—સં. ૧૩૪૬ વૈ. સુ. ૧૦ પ્રણમતિ.

૨૬. પાર્શ્વનાથ ધાતુના- આબુઆબુ હરજેન્દ્ર ને પદ્માવતી છે.
જિયાઈ ૫ ઇચ છે.

लेख-सं १६८१ वर्षे द्वा. सुद १० रवी श्री काष्टासंधे नं.
त. ग. विद्यागण्डे.....चंद्रकीर्ति प्रतिष्ठितम् स्तंभ तीर्थे मेवाडाः
जातीय शा० देवल्य ला.....यिंतामण्डि नित्यम् प्रथुर्भात.

२७. पद्मावती धातुना ङीथाष्ठ पा० ईय.

लेख-शाके १४७२ श्री. भा० सोमे भूण० ल० धर्मचंद्र...

२८. पद्मावती धातुना ४ ईयना

लेख-सं. १८०७.....

२९. पद्मावती धातुना ४ ईयना.

लेख-सं. १४८१ वर्षे भा. सुद ५...सारंगदे...जिनसागर...

३०. पार्श्वनाथ धातुना ५ ईयना ६ ईष्यु साथे

लेख-सं. नथी भूणसंधी छे

३१. पार्श्वनाथ धातु ७ ईष्यु ङीथा ईय ५ ना

लेख-सं. १५२१ भूणसंधे ल० श्री सकणकीर्ति प्रथुर्भात.

३२. पार्श्वनाथ धातुनां ४ ईयना.

लेख-सं. १५६५ वर्षे वै सु. ७ गुनै श्री भूणसंधे ल०

श्री विद्यानदी-मस्तीभूषण्य-सहभूयंद्र.....

३३. पार्श्वनाथ धातुना ५ ईष्यु सहित ४ ईयना.

लेख-सं. १५६६ वर्षे द्वा. व. २ सोमे श्री काष्टासंधे नर-

सिंगपुरा जातीय.....

३४. पार्श्वनाथ धातुना ईय ४११.

लेख-सं. १५३० वर्षे भाष सुदी ११ शुके निसनाथ-जातीय.

३५. पार्श्वनाथ धातुना ३ ईयना ६ ईष्यु वाणा. लेख सं-

नथी. काष्टासंधे....

३६. पार्श्वनाथ धातुना ७ ईष्युना.

लेख-सं. १५३० वर्षे.....

३७. पार्श्वनाथ धातुना ७ ईष्यु सहित ३ ईय.

લેખ—સં. ૧૫૮૭ વર્ષે.

૩૮. પાર્શ્વનાથ ધાતુના ૭ ફેલુ સહિત ૨૧૧ ઈંચના.

લેખ—સં. ૧૬૩૨ વર્ષે શ્રી રાજપાળ ઉપદેશાત.

૩૯. પાર્શ્વનાથ ધાતુના ૨૧૧ ઈંચના. લેખ નથી.

૪૦. પાર્શ્વનાથ ધાતુના ૨ ઈંચના. લેખ નથી.

૪૧. પાર્શ્વનાથ ધાતુ ૧ ઈંચના ૫ ફેલુ સહિત લેખ નથી.

૪૨. આદિનાથ ધાતુના ૫ ઈંચના પદ્માસન.

લેખ—સં. ૧૫૭૦ પૌષ વદી ૫ ભ૦ વાદીચંદ્ર...હુંઅડગાતિય...

૪૩. શાંતિનાથ પદ્માસન ધાતુના ૪ ઈંચના.

લેખ—સં. ૧૬૪૨ વર્ષે શ્રી. સુ. ૩ શુક્રે કાષ્ટાસંઘે—શ્રીભૂપલ્ય પ્રતિષ્ઠિતમ.

૪૪ પદ્માસન ધાતુના ૪ ઈંચના મૂળસંઘે ભ૦ સકળકીર્તિ... વિમળકીર્તિ.

૪૫ પદ્માસન ધાતુની ૪ ઈંચની.

લેખ—સંવત વરાબર વંચાતો નથી પણ ૧૬૮૬ લાગે છે.

૪૬. પદ્માસન ધાતુના ઈંચ ૩

લેખ—સં. ૧૭૨૨ મૂળસંઘે ભ૦ મેરૂચંદ્ર.

૪૭. પદ્માસન ધાતુની ૨૧૧ ઈંચની

લેખ—સં. ૧૬૭૩

૪૮. પદ્માસન ધાતુની ૨ ઈંચના અર્ધ પદ્માસન ચંદ્રપ્રભ.

લેખ—નથી.

૪૯. પદ્માસન ધાતુના ૨ ઈંચની

લેખ—નથી.

૫૦—પદ્માસન ધાતુ ૧૧૧૧ ઈંચ.

લેખ—સં. ૧૫૭૪ મૂળસંઘે.

૫૧. પદ્માસન ધાતુની ૧૧૧ ઈંચની.

લેખ—નથી.

૫૨. રત્નત્રય ધાતુનાં છંદ્ય ૪૧૧ ના

લેખ—સં. ૧૫૮૮ વર્ષે જ્યેષ્ઠ વદી ૪ બુધે શ્રી મૂળસંધે.....

શુભચંદ્ર ગુરૂપદેશાત પ્રણુમતિ.

૫૩. પદ્માવલી ધાતુના ખડ્માસન પાર્શ્વનાથ ફેણ સહિત
૪ ઇયતી.

લેખ—નથી.

૫૪. પદ્માસન ધાતુના ૨૧૧ ઇયના.

લેખ નથી.....

૫૫ ત્રણ પાદુકા ધાતુના ૨૧૧ ઇયના.

લેખ—સં. ૧૫૦૨ જ્યેષ્ઠ સુદી ૫ શ્રી મૂળસંધે સમંધર કીકા
ભ૦ વિમલેન્દ્રકીર્તિ પાદુકા.

૫૬. કાળાપાપાણુનું ચૌરસ યંત્ર ૮ કોઠાનું ૧૨૧૧×૧૨૧૧નું

લેખ—સં. ૧૩૩૪ વર્ષે ભાદ્ર. સુ. ૧૨. બહુ વજનદાર છે.

૫૭ સિદ્ધચક્ર યંત્ર ધાતુનું ૫ ઇંચનું.

લેખ—સં. ૧૬૮૬ ડા. વ. ૬ સોમે મૂળસંધે ભ૦ શ્રી પદ્મનંદી
ગુરૂપદેશાત હું. જ્ઞાતીય.. ...

૫૮. કળાકુંડ યંત્ર ધાતુ ૫ ઇંચનું.

લેખ—સં. ૧૫૩૧ વર્ષે માગ. સુદ ૧૦ શુક્રે મૂળસંધે.....

વિદ્યાનંદી દેવા.....

૫૯. સમ્યગ્વદર્શન યંત્ર ધાતુનું ૫૧ ઇંચનું.

લેખ—સં. ૧૬૬૭ વર્ષે વાદીભૂષણ ગુરૂપદેશાત મૂળસંધે હું.

શા. મેધરાજ.....

૬૦. સમ્યગ્ જ્ઞાન યંત્ર ૫૧ ઇંચનું.

લેખ—સં. ૧૬૮૫ વેશાખ વદ ૧૩ રવૌ મૂળસંધે પદ્મનંદી
ગુરૂ હું. ગા.....

૬૧. સમ્યગ્ જ્ઞાન યંત્ર ધાતુનું ૫૧ ઇંચનું.

લેખ—સં. ૧૫૩૦ શ્રી મૂળસંધે જ્ઞાનભૂષણ ગુરૂપદેશાત.....

૬૨. સિદ્ધચક્ર યંત્ર ધાતુનું ૫ ઇંચનું.
લેખ—સંવત ૧૫૩૦ ઉપલોભ લેખ છે.
- ૬૩ સમ્યક્ જ્ઞાન યંત્ર ધાતુનું ૫૫ ઇંચનું.
લેખ—સંવત્ર ૧૬૮૫ વૈશાખ વદ ૧૩ રવિ મૂળસંધે પદ્મનંદી
ગુરુપદેશાત શાં પનજી ભાં.....
૬૪. દશરક્ષણ યંત્ર ધાતુનું ૪૫ ઇંચનું.
લેખ—સંવત ૧૭૩૨ વર્ષે જ્યેષ્ઠ સુદ ૨ મૂળસંધે ખડેલવાલ
અમોઘશિખર પ્રતિષ્ઠિતા
૬૫. સમ્યક્દર્શન ધાતુ ૩૫ ઇંચનું.
લેખ—૧૫૬૨ વર્ષે.....
- ૬૬ સમ્યક્ ચારિત્ર યંત્ર ૬૫ ઇંચનું.
લેખ—સંવત ૧૬૮૬ પો. વ. ૧૧ મૂળસંધે મહીચંદ્ર ઉપદેશાત
૬૭. સમ્યક્જ્ઞાન યંત્ર ધાતુનું ૬૫ ઇંચનું.
લેખ—સં. ૧૫૮૪ વર્ષે પોપ વદ ૧૧ બુધે શ્રી મૂળસંધે
મહીચંદ્ર ઉપદેશાત.
૬૮. સોલહકારણ યંત્ર-ધાતુ ૫૫ ઇંચનું.
લેખ—સં. ૧૬૭૪ મૂળસંધે ભં લક્ષ્મીચંદ્રજી.
૬૯. અનંત વ્રત યંત્ર ધાતુનું ૬ ઇંચનું.
લેખ—નથી.
૭૦. સિદ્ધચક્ર યંત્ર ધાતુનું ૬૫ ઇંચનું.
લેખ—સં. ૧૬૮૩ વર્ષે માઘ સુદ ૫ ગુરૌ શ્રી મૂળસંધે.....
પદ્મનંદી ગુરુપદેશાત.
૭૧. સિદ્ધચક્ર ધાતુનું ૫ ઇંચ.
લેખ—નથી.
૭૨. સિદ્ધચક્ર યંત્ર ધાતુ-૭૫ ઇંચનું.
લેખ—સં. ૧૫૦૨ વર્ષે કાર્તિક સુદ ૧૪ શ્રી મૂળસંધે ભં
શ્રી સકળકીર્તિ, ભં જીવનકીર્તિ, બં જિનદાસ કુમક માતીય.

७३. स्वरयंत्र धातु २॥ धंयनुं गेण.
 ७४. स्वरयंत्र धातुनुं २॥ धंय गेण
 ७५. स्वरयंत्र धातु २॥ धंयनुं गेण
 ७६. चोरस यंत्र तांयानुं ७॥ धंय.
 लेख—सं. १५६५ वर्षे विश्वसेन, रत्नकीर्ति.....
 ७७. १६ कोटानुं लंअचोरस यंत्र कौनुं कानडी भाषामां छे.
 ७८. पद्मभावती पार्वतीनाथ आकार यंत्र.
 ७९. पद्मप्रभु धातुना ४ धंय
 ८०. पद्मभावती पार्वतीनाथ चित्राकारे.
 ८१. पञ्चसिं कोटानुं यंत्र. दरेक आणुथी ६६ सरभा नंअर-
 चाणुं ३॥ धंयनुं.
 ८२. ह्रीं यंत्र चोरस धंय २॥ नुं.
 ८३. पांय कोटानुं ॐ ह्रीं यंत्र २॥ धंयनुं.
 ८४. क्षेत्रपाण २॥ धंयना



અંકલેશ્વર (જી. ભરૂચ પૂર્વ સુરત)ના ચિંતામણી પાર્શ્વનાથના દિ. જૈન મંદિરની પ્રતિમાના લેખો.

લખ્યા, તા. ૨૮-૩-૫૬.

ખડ્ગાસન મુનિ મહારાજની મૂર્તિ સફેદ પાપાણુની ઉંચાઈ ઇંચ ૧૯. નગન. એક હાથે ઠાણી ઉપર પછાં ને એક હાથમાં કમંડળ છે.

લેખ—સંવત ૧૪૬૫ વર્ષ પૌષ સુદી ૬ રવો શ્રી સંઘપુરા સ્વાતીય શ્રેં ગીગા સુત શ્રેં ગોખૂ. મુનિની આવી ગુની પ્રતિમા આ જણાય છે.

૨. સફેદ પાપાણુ પદ્મપ્રભુ કમળ ચિહ્ન ઉંચાઈ ૧૮ ઇંચ.

લેખ—નથી ઘણીજ પ્રાચીન છે ચોથા કાળ જેવીજ જણાય છે.

૩. અજીતનાથ સફેદ પાપાણુ ઉંચાઈ ૧૬ ઇંચ પાંચ પ્રતિહાર્ય સહિત છે. પહોળાઈ ૧૧ ઇંચ છે નીચે પદ્મમાવતી ૨ હાથી ૨ વાઘ વગેરે કોતરેલાં છે ઘણી પ્રાચીન છે

લેખ—સંવત નથી. આટળા શબ્દ વંચાય છે. શ્રી હવા પ્રે. જી કૃષ શ્રી લક્ષ્મી રાજશેખર પ્રણમતિ.

૪. સફેદ પાપાણુ નેમિનાથ ઊંચાઈ ઇંચ ૨૧ લાંબન છે.

લેખ—નથી. ચોથા કાળની સુંદરાકાર જણાય છે.

૫. સફેદ પાપાણુ ખડ્ગાસન પ્રતિમા ઊંચી ઇંચ ૧૪. ઉપર બે ચક્ર ને એક ખાળુ હાથી વાઘ વગેરે કોતરકામ છે.

લેખ—નથી. અતિ પ્રાચીન છે.

૬. કૃષ્ણ પાપાણુ પંચ પરમેષ્ઠીની મૂર્તિ ઊંચાઈ ઇંચ ૧૨૥ નીચે પશુ કોતરકામ છે. દેવી વગેરે જણાય છે. લેખ નથી. પ્રાચીન છે.

૭. પાર્શ્વનાથ સફેદ પાપાણુ ૬ ફેણુ સહિત ઊંચાઈ ઇંચ ૧૨

લેખ—સં. ૧૫૪૮ વૈશાખ સુદ ૩ જીવરાજ પાપડોવાળવાળો લેખ છે.



श्री १०८ भ० सुरेन्द्रकीर्तिजी, अंकलेश्वर
काष्ठासंघ नंदीनीगणना भट्टारक सं० १७४४-७३ मां
थयेळ एक पुस्तकना हस्तलिखित चित्र ऊपरथी.

૮ પાર્શ્વનાથ સરકેદ પાપાણુ ૯ ફેણુ સહિત જિંચી ઇંચ ૧૨.

લેખ—સં. ૧૫૪૮ વાજોજ લેખ છે.

૯. સરકેદ પાપાણુ પદ્માસનુ જિંચી ઇંચ ૧૧.

લેખ—સં. ૧૫૪૮ વાજોજ લેખ છે.

૧૦. ઝાંખા સરકેદ પાપાણુની પ્રતિમા આદિનાથજી જિંચી ઇંચ ૧૦

લેખ—છે પણ ઘણોજ ઘસાઇ ગયો છે. ચિન્હ જણાય છે.

૧૧. પાર્શ્વનાથ સરકેદ પાપાણુ જિંચાઇ ઇંચ ૧૦ સાત ફેણુ સ.

લેખ—સં. ૧૫૪૮ નોજ છે

૧૨. કૃષ્ણ પાપાણુ પદ્માસન હંચાઇ ઇંચ ૫.

લેખ—નથી રૂપલ ચિન્હ છે.

૧૩. કૃષ્ણ પાપાણુ પદ્માસન જિંચાઇ ઇંચ ૫.

લેખ—નથી, ચિન્હ પણ ઓળખાતું નથી.

૧૪ કૃષ્ણ પાપાણુ પ્રતિમા પદ્માસન જિંચાઇ ઇંચ ૮ વિમલનાથજી.

લેખ—સં. ૧૮૪૩ વંચાય છે, વધુ વંચાતું નથી.

૧૫. ચરણ પાદુકા કાજો પાપાણુ ૪ ઇંચ જળવત્ આકાર.

લેખ—શ્રી મૂળસર્વે શ્રી કુંદકુંદાચાર્યાનંદયે શ્રી વિમલકીર્તિ પાદુકા.

ભોંયરામાં.

૧૬. શ્રી ચિંતામણી પાર્શ્વનાથ પદ્માસન હંચાઇ ઇંચ ૪૮.

તપખીરીયા રંગ. લેખ કરેલ છે. ઘણીજ પ્રાચીન છે. રામકુંડમાંથી

નીકળેલ ચોથા કાળની છે. ફેણુ ૭ છે.

૧૭ સરકેદ પાપાણુ પદ્માસન પ્રતિમા પદ્માસનુ ૨૯ ઇંચના.

લેખ—નથી. અતીવ પ્રાચીન છે.

૧૮. સરકેદ પાપાણુ પદ્માસન પ્રતિમા શાંતિનાથ હંચાઇ ઇંચ ૫૫.

લેખ—નથી. પ્રાચીન.

૧૯. ઘાતુની પ્રતિમા વિમલનાથ જિંચાઇ ઇંચ ૩ આજુબાજુ

વાંધ છે.

લેખ—શ્રી મૂળસંધે ભ૦ શ્રી ભુવનકીર્તિ તત્પદે ભ૦ શ્રી જ્ઞાન-
ભૂષણ ઉપદેશાત.

૨૦. પદ્માસન ધાતુની પ્રતિમા પાર્શ્વનાથજી ૭ ફેણ સહિત
૨૧૧ ઇંચનાં.

લેખ—શ્રી મૂળસંધે ભ૦ શ્રી ભુવનકીર્તિ ભ૦ શ્રી જ્ઞાનભૂષણ
ઉપદેશાત સંવત્ત નથી.

૨૧. ત્રૈલોક્ય ધાતુની પ્રતિમા ઉંચો ઇંચ ૪

લેખ—સં. ૧૬૪૨ શ્રી મૂળસંધે ભદ્રારક શ્રી વાદિભૂષણેન
કારાપિતમ્.

૨૨. જોવીસી ધાતુની ઉંચાઈ ઇંચ ૧૧

લેખ—સં ૧૫૩૧ વૈશાખ વદી ૫ યુધે શ્રી મૂળસંધે ભ૦
શ્રી સકલકીર્તિ તત્પદે ભ૦ શ્રી ભુવનકીર્તિ સ્ત. ૫. ભ૦ જ્ઞાન-
ભૂષણ ગુરૂપદેશાત કાઠ સહિતા ભા૦ રતન સુત નાથા, ભા૦ નાથી,
ચૈદેપા...શ્રી વર્ધમાન સ્વામી નિત્યમ્ પ્રણમતિ.

૨૩. પદ્માવતી ધાતુનાં પાર્શ્વ. સહિત ઉંચાઈ ઇંચ ૫

લેખ—સં. ૧૮૦૫ સુદ ૫ વૈશાખ મઘે ભ૦ શ્રી...પદ્માવતી
કારાપિતમ્.

૨૪. ચાંદીનાં બે નામ.

૨૫. રૂપિ મંડળ યંત્ર તાંબાનું ૧૨ ઇંચનું.

લેખ—સં ૧૭૪૬ વર્ષે વૈશાખ મા. શુકલ પક્ષે ૧૧ ગુરૂનાસરે શ્રી
મૂળસંધે સં મન્થે બ૦ ગ૦ શ્રી કુંદ૦ ભ૦ શ્રી કુમ્ભદંડ, ભ૦ શ્રી
અભયચંદ્ર, ભ૦ શ્રી શુભચંદ્ર, ભ૦ શ્રી રતનચંદ્ર...નારાયણજી
તત્ત્વ ભાષી.....

૨૬. તાંબાનું યંત્ર ૧૧ ઇંચનું ગોળ ૪૯ ઠોઠાનું

લેખ—સં. ૧૬૪૯ વૈશાખ સુદ ૫ યુધે મૂળસંધે...રત્નકીર્તિ
ગુરૂપદેશાત હુંગઠ રાત્રીય.....

સૂરત દિ. જૈન મૂર્તિ લેખ-સંગ્રહ. ૧૨૭૫

૨૭. દશ લક્ષણ યંત્ર ૭૦ ઈય તાંયાનું.
 લેખ—સં. ૧૬૨૦ વસાખ સુદ ૧૫ શુક્રે મૂળસંધે.....લ૦
 પ્રભાચંદ્ર ગુરુપદેશાત્ સિંહપુરા જ્ઞાતીય સાંકીભાઈ.....
૨૮. સોલહકારણ યંત્ર ૭૦ ઈય ૭૦ નું
 લેખ—સં. ૧૬૮૬ પૌ. વ. ૧૧ બુધ શ્રી મૂળસંધે મહીચંદ્રો-
 પદેશાત્—સં. જીવરાજ.....
૨૯. અનંત વ્રત યંત્ર. ૪૪૪ ઈયનું. લેખ—સ૦ મૂળસંધે
 વિદ્યાનંદી, મસ્તીબૂપણુ શ્રી લક્ષ્મીચંદ્ર.
 લેખ—સં. ૧૫૮૬ વર્ષે હુમડ જ્ઞાતીય શા. સામા જીયા...દેવદાસ.
૩૦. તાંયાનું યંત્ર ૮ કોહાનું ૬૧૧ ઈયનું.
 લેખ—સં. ૧૬૮૬ પૌષ વદ ૧૨ મૂળસંધે મહાચંદ્ર ઉપદેશાત્—સં.
૩૧. કલિકુંડ યંત્ર તાંયાનું ૫ ઈયનું.
 લેખ—સં ૧૫૨૯ વૈ સુ. ૭ વિદ્યાનંદી દેવાઃ પ્રતિષ્ઠિતમ્ શ્રી
 સિંહપુરા વંશે શ્રેષ્ઠી નાથા કેન કારાપિતમ્.
૩૨. સોલહકારણ યંત્ર તાંયાનું ૭ ઈયનું.
 લેખ—સં. ૧૫૪૫ વૈ વ. ૧૨ મૂળસંધે ભ૦ મસ્તીબૂપણુ
 ગુરુપદેશાત્.....
૩૩. ૮ કોહાનું તાંયાનું યંત્ર. ૭૦ ઈયનું.
 લેખ—સં. ૧૬૪૫ વર્ષે વૈ સુદ ૫ બુધે કાષ્ટાસંધે.....
૩૪. સમ્યગ્ ચારિત્ર યંત્ર. ૭ ઈયનું.
 લેખ—૧૬૬૪ વર્ષે—મૂળસંધે પ્રભાચંદ્ર ઉપદેશાત્ હુમડ જ્ઞાતીય...
૩૫. સોલહકારણ યંત્ર તાંયાનું ૭ ઈયનું.
 લેખ—સં. ૧૫૧૯ માહા સુદ ૫ મૂળસંધે ભ૦ રતનબૂપણુ.....
૩૬. સમ્યગ્દર્શન યંત્ર ૬ ઈયનું.
 લેખ—સં. ૧૬૨૪ વર્ષે વૈ સુ. ૧૦ ગુની મૂળસંધે શ્રી ભ૦
 લક્ષ્મીચંદ્ર, ભ૦ વીરચંદ...પ્રભાચંદ્ર ઉપદેશાત્ હુમડ જ્ઞાતીય.....

३७ सिद्धयंत्र तांयानुं पा॥ ध्येयनुं.

लेख-सं. १५६४ मूणसंधे—ज्ञानभूषण्य उपदेशात् सिद्धपुराः
शातीय.....

३८. ८ कोटानुं यंत्र तांयानुं

लेख-सं. १६४२ भा. सु. ५ मूणसंधे—वाहीयंत्र उपदेशात्
श्री ६ शातीय-सं. नाध्या.....

३९. दश लक्षण्य यंत्र तांयानुं पा॥ ध्येयनुं.

लेख-सं. १५६५ मूणसंधे लक्ष्मायंद्रदेवोपदेशात् सिद्धपुराः
शातीय.....

४० दश कोटानुं यंत्र तांयानुं ३॥ ध्येयनुं

लेख-नयी.....

४१. त्रिकोण्य यंत्र २१ कोटानुं ५ ध्येयनुं.

लेख-नयी

४२. ७ कोटानुं कुंडली यंत्र तांयानुं ३x३ तुं.

लेख-नयी.....

४३. ७ कोटानुं तांयानुं यंत्र ४ ध्येयनुं.

लेख-श्री श्री क्लौ वजेरेनुं छे.

४४. सम्यग् दशन यंत्र तांयानुं ७ ध्येयनुं योरस.

लेख-सं. १४९९ वर्षे माघ मूणसंधे हुमड.....

श्रीज्ज भाणनी वेदीनी प्रतिभाया.

४५. श्री पार्श्वनाथ धातुना ९ इत्यु सद्धित त्रियात्र ध्येय १३.

लेख—१६८४ यंत्र वदी ८ श्री मूणसंधे सरस्वतिगरुछे यणा-
त्कारगले श्री कुंडकुंदा... ल० श्री वीरयंद ल० श्री ज्ञानभूषण्य ल०
श्री प्रभायंद्र ल० श्री वाहीयद्रोपदेशात्..... ब्रह्मज्ञानसागर श्री
पार्श्वनाथम् प्रणुमति.

४६. गोमटस्वामी धातुना छियाछ छय १२ छय.

लेख-सं. १८१८ वर्षे शाके १७३६ शक्य सुद ४ रवि श्री भूणसधे सर. गच्छे. गं गले श्री कुंदकुदायार्थ-वये लं श्री विद्याभूषण वि. लं श्री धर्मचंद्र पं. लाजुचंद्र भटेरवाण सातीय अं पार्श्व...गोमटस्वामी नित्यम् प्रथमति अंकेश्वर गामे.

४७ यौवीसी धातुना छियाछ छय १४.

लेख-सं. १६८६ वर्षे वै. व. ११ शुभे श्री भूणसधे सर. गच्छे अलातकारगले लं श्री ज्ञानभूषण त. प लं प्रलाचंद्र कुमड सातीय अं श्री ताताहे.....

४८. यौवीसी धातुनी छियाछ छय १४

लेख-सं १५२२ वर्षे भाव सुद १५ शुके श्री भूणसधे श्री विद्यानंदी गुरपहे...लुड गाम समस्त श्री सधेन आदिनाथ यतुर-विंशतिका करापितम्

४९. यौवीसी धातुनी छियाछ छय १२

लेख-सं. १५८९ वर्षे वैशाख वदी ५ सोमे श्री भूणसधे स० ग० अ० अ० श्री कुं० लं श्री पञ्चनंदी तत्पहे लं देवेन्द्र-कीर्ति तत्पहे लं विद्यानंदी तत्पहे लं श्री महाभूषण, तत्पहे लं लक्ष्मीचंद्र गुरपदेशात् सिद्धपुरा सातीय सं. कडेला प्रथमति.

५०. यौवीसी धातुनी छियाछ छय १२.

लेख-सं. १५२९ वर्षे वैशाख सुद ७ सोमे श्री भू० सं० स. ग. अ. गले आ० देवेन्द्रकीर्ति देवा तत्पहे लं श्री विद्यानंदी गुरपदेशात् सिद्धपुरा सातीय.....

५१. यौवीसी धातुनी छियाछ छय १२.

लेख-सं १५२७ वैशाख वद १२ शुके श्री भू० सं० स. म. अ. गले श्री कुंद० लं श्री पञ्चनंदी देवा, लं देवेन्द्रकीर्ति

દેવાઃ ત. ૫. ભ૦ વિદ્યાનંદી ગુરૂપદેશાત્ હુંપડ ગાતીય ગંધાર
વારતબ્ધ ઠા. સહદે ભા. વાનાણી તથાઃ પુત્ર ઠા. માકા ભાતૃ ધીરા...

૫૨. ચૌવીસી ધાતુની ઉંચાઈ ઈંચ ૧૧

લેખ—સં. ૧૫૨૬. નં. ૫૦ પ્રમાણેનો લેખ છે.

૫૩. ચૌવીસી ધાતુની ઉંચાઈ ૧૨ ઈંચ.

લેખ—સં. ૧૫૩૬ વર્ષે આ. સુ. ૮ ન્વૌ શ્રી મૂ. સં. સ. ગ.
ખ. ગ. શ્રી કુંદં ભ૦ દેવેન્દ્રકીર્તિ...વિદ્યાનંદી ઉપદેશાત્ સિંહપુરા
ગાતીય.....

૫૪. ચૌવીસી ધાતુની ઉંચાઈ ઈંચ ૧૧

લેખ—સં. ૧૫૨૪ વૈશાખ વદ ૫ શ્રી મૂ. સં.—વિદ્યાનંદી
ગુરૂપદેશાત્ અગરવાળાન્વયે.....

૫૫. ચૌવીસી ધાતુની ઉંચાઈ ઈંચ ૧૨

લેખ—સં. ૧૫૪૫ વૈશાખ વદ ૧૨ રવૌ. શ્રી મૂળ સં.....

ભ૦ મલ્લીભૂષણ ઉપદેશાત્ સિંહપુરા ગાતીય.....

૫૬. ચૌવીસી ધાતુની ઉંચાઈ ૧૨ ઈંચ.

લેખ—સં. ૧૫૬૧ વર્ષે પૌષ વદી ૧૧ ગુ. મૂળસંધે...ભ૦
લક્ષ્મીચંદ ગુરૂપદેશાત્ સિંહપુરા ગાતીય...

૫૭. રત્નત્રય ચૌવીસી ધાતુની ઉંચાઈ ૧૧ ઈંચ.

લેખ—સં. ૧૫૨૯ વૈશાખ સુદ ૭ (૫૦ નં. પ્રમાણેનો લેખ છે.)

૫૮. ચૌવીસી ધાતુની ઉંચાઈ ૧૧ ઈંચ.

લેખ—સં. ૧૫૨૯ ઉપલોચ લેખ છે.

૫૯. રત્નત્રય ચૌવીસી ધાતુની ઉંચાઈ ૧૧ ઈંચ.

લેખ—સં. ૧૫૦૭ વર્ષે આ. સુદ ૫ મૂળસંધે ભ૦ દેવેન્દ્રકીર્તિ

ત. ૫. ભ૦ વિદ્યાનંદી ગુરૂપદેશાત્ મેવાડાવશે શ્રેષ્ઠી નરખંડ ભાર્ગવ...

૬૦. પંચ પરમેષ્ઠી ધાતુના ઈંચ ૬ ના.

લેખ—સં. ૧૫૨૩ શકે ૧૩૮૯ વૈ. સુ. ૧૭ મિનાઈ... હુમડ
ગાતીય.....આદિનાથ પ્રભુમતિ.

૬૧. પંચ પરમેષ્ઠી ધાતુના ૯ ઈંચના.

લેખ—સં. ૧૫૨૩ (ઉપલોખ લેખ છે)

૬૨. પંચ પરમેષ્ઠી ધાતુના ૭ ઈંચના.

લેખ—સં. ૧૫૦૬ વર્ષે... મૂળસંધે બં. જુનકીર્તિ હુમડ ગાતીય.

૬૪. પંચ પરમેષ્ઠી ધાતુના ૭ ઈંચના.

લેખ—સં. ૧૫૪૮ વર્ષે... મલ્લોબૂષણ ગુરુદેવાત.....

૬૪. પંચ પરમેષ્ઠી ધાતુના ૬ ઈંચના.

લેખ—સં. ૧૫૪૭ મૂળસંધે બં. જુનકીર્તિ ત. ૫. બં
જ્ઞાનબૂષણ...મેવાડા ગાતીય.

૬૫ સિદ્ધની પ્રતિમા ૬ ઈંચની.

લેખ—સં. ૧૯૪૪ માં જુદ ૬ અમર્યંદ લાલશંદ.

૬૬. પદ્માસન ધાતુની પ્રતિમા ઉંચાઈ ૫૫ ઈંચ.

લેખ—સં. ૧૫૩૫ વૈ. સુદ ૩ ગુનૌ શ્રી મૂળસંધે સરળકીર્તિ
વિમલેન્દ્રકીર્તિ બં. વીરદાસ.. ...

૬૭. પાર્શ્વનાથ ધાતુના, ૭ ઈંચ સાથે ઈંચ ૪.

લેખ—સં. ૧૭૧૩ મૂળસંધે બં. મહીયંદ્રોપદેશાત કીરળ હેમળ...

૬૮. પદ્માસન ધાતુની પ્રતિમા શાંતિનાથ ઉંચાઈ ૪ ઈંચ.

લેખ—સં. ૧૫૬૩ મૂળસંધે...બં. લક્ષ્મીચંદ સિદ્ધપુરા ગાતીય...

૬૯. પદ્માસન ધાતુની પ્રતિમા ઉંચાઈ ૩૫ ઈંચ.

લેખ—સં. ૧૬૨૪ મૂળસંધે બં. જુનકીર્તિ હુમડ
ગાતીય.....

૭૦. નેમિનાથ ધાતુના ઉંચાઈ ઈંચ ૩૫.

લેખ—સં. ૧૬૦૦ બં. ચંદ્રકીર્તિ અણ્ણમતિ.

૭૧. વસુપુત્ર ધાતુના હિંચાઇ ઇંચ ૩
લેખ—સં. નથી. મૂળસંધે...ત્રે૦ માધવ.....
૭૨. પદ્માસન ધાતુના શાંતિનાથ હિંચાઇ ૩ ઇંચ બદામડીવાલા.
લેખ—સં. નથી. માલુકજી
૭૩. પદ્માસન ધાતુની હિંચાઇ ૩૫ ઇંચ.
લેખ—સં. નથી. મૂળસંધે બ૦ રામકીર્તિ.....
૭૪. પદ્માસન ધાતુની હિંચાઇ ૩ ઇંચ.
લેખ—સં. નથી. મૂળસંધે બ૦ જ્ઞાનભૂષણ.....
૭૫. પદ્માસન ધાતુની ૨૫ ઇંચની
લેખ—સં. ૧૬૮૫.....
૭૬. પદ્માસન ધાતુની ૩ ઇંચની.
લેખ—સં. ૧૬૯૬ વર્ષે જ્યેષ્ઠ સુદ ૧૩ મૂળસંધે પદ્મમંદી...
૭૭. પદ્માસન ધાતુની ૨ ઇંચની.
લેખ—નથી.
૭૮. પદ્માસન ધાતુની ૨ ઇંચની.
લેખ—સં. ૧૫૨૯.....
૭૯. પદ્માસન ધાતુની ૧૫ ઇંચની.
લેખ—આતમદે.
૮૦. પદ્માસન ધાતુની ૧૫ ઇંચની.
લેખ—નથી.
૮૧. ગોમટસ્વામી ધાતુના ૪ ઇંચના હિંચા.
લેખ—સં. ૧૫૨૫...આર્યા અનંતસિરી કારાપિતમ.
૮૨. રત્નવજ્ર પ્રતિમા ૩૫ ઇંચ.
લેખ—સં. ૧૭૨૩ શ. સુદ ૫ હુમડ 'ગાતીય.....
૮૩. પાશનાથ ૩ ધાતુના ઇંચ ૩
લેખ—સં. ૧૬૨૪ મૂળસંધે...સિંહપુરા બ૦ પ્રભાવદ્રોપદેશાવ.

૮૪. પાર્શ્વનાથ ધાતુના ઇંચ ૩૥
લેખ—સં. ૧૬૧૭ વર્ષે મૂળસંધે ભ૦ શ્રી રાજપાલ ઉપદેશાત
મેવાડા ગ્રામીય...શા. સાપા ભા૦.....

૮૫. પાર્શ્વનાથ ધાતુના ૩૥ ઇંચ.
લેખ—સંવત નથી. મૂળસંધે...જિતદાસ....

૮૬. પાર્શ્વનાથ ધાતુની ૩ ઇંચ.
લેખ—સં. ૧૫૫૬ વર્ષે મૂળસંધે

૮૭. પાર્શ્વનાથ ધાતુના ૩ ઇંચ
લેખ—ધસાઇ મથા છે.

૮૮. પાર્શ્વનાથ ધાતુ-૨૥ ઇંચ.
લેખ—શાકે ૧૬૭૩ કા વ. ૧૪

૮૯. પાર્શ્વનાથ ધાતુના ૨૥ ઇંચ
લેખ—સં. ૧૫૬૯ વર્ષે કાષ્ટાસંધે.....

૯૦. પાર્શ્વનાથ ધાતુ-૨૥ ઇંચ
લેખ—સંવત નથી. ભ૦ મહલીભૂષણ લખેલ છે.

૯૧. પાર્શ્વનાથ ધાતુના ૨૥ ઇંચ
લેખ—ભુવનકીર્તિ ઉપદેશાત ૧૨૩૪ વ્રતના છે.

૯૨. પાર્શ્વનાથ ધાતુ-૨૥ ઇંચ
લેખ—૧૨૩૪ વ્રત ભુવનકીર્તિ

૯૩. સફેદ પાપણ ચૌમુખી ૨ ઇંચની, લેખ નથી.

૯૪. પાંચ ચગણુપાદુકા ઇંચ ૪૥ ચોરસ-બકુશ, પુલાક, નિર્મલ
કુશીલ સ્નાતક નિર્મ-યા:

૯૫. ચરણુપાદુકા ૨૥ ઇંચના ચોરસ

લેખ—સં. ૧૭૩૪ વર્ષે જ્યેષ્ઠ સુ. ૭ મૂળસંધે ભ૦ શ્રી શુભચંદ્રો-
પદેશાત શ્રીઅનંત નિત્યમ્ પ્રણમતિ. પગલાં પર શ્રી ઓતમાવ નમઃ છે.

૯૬ પંચમેશ ધાતુના ઉંચાઈ ઇંચ ૨૩

લેખ—સં. ૧૯૪૪ માગ. સુ-૬ ગુરૂ મૂળસંધે શ્રી પંચ મેશની પ્રતિષ્ઠા કરાવી શ્રી ચિંતામણી સ્વામીને દહેરે રવ. રીખવ મેળાપચંદ્રે પધરાવી છે.

૯૭. રૂપિમંડળ યંત્ર તાંબાનું ઉંચાઈ ઇંચ ૧૧૧

લેખ—સં. ૧૬૮૬ પૌષ વદ ૧૨ શુક્રે શ્રી મૂળસંધે—ભ૦ મહીચંદ્ર ઉપદેશાત—હુંગડ શાતીય...

૯૮. ચાંદીનું ૧૬ કારણ યંત્ર—૬ ઇંચનું

લેખ—સં. ૧૮૬૭ ના માહા સુદ ૨ સનેહ મૂળસંધે જ્યુને દહેરે... વિદ્વાનંદી દેવેન્દ્રકીર્તિ ભ૦ વિદ્યાભૂષણ નિત્યમ પ્રણમતિ.. ...

૯૯. સમ્યગ્જ્ઞાન યંત્ર તાંબાનું ૬ ઇંચનું.

લખ—સં. ૧૬૨૪ વૈશાખ સુદ ૧૦ ગુરૂ મૂળસંધે... પ્રભાચંદ્ર ઉ હુંગડ શાતી.....

૧૦૦. દશલક્ષણ યંત્ર ધાતુનું. ૫૧ ઇંચનું.

લેખ—સં. ૧૭૨૨ વર્ષે જ્ઠ સુદ ૨ ગુરૂ મૂળસંધે... ભ૦ શુભ-ચંદ્રોપદેશાત સિંહપુરા શાતીય.....

૧૦૧. સમ્યગ્દર્શન યંત્ર ધાતુનું ૫૧ ઇંચ.

લેખ—સં. ૧૫૩૭ કાર્તિક વદી ૧ મૂળસંધે ભૂવનકીર્તિ, ભ૦ જ્ઞાનભૂષણ.....

૧૦૨. સમ્યગ્જ્ઞાન યંત્ર ૫ ઇંચનું.

લેખ—સં. ૧૫૩૧ કાર્તિક વદી ૧૦.....

૧૦૩ સુદેહ પાપાણુની ચરણ પાકુકા ૧૨૪૬

લેખ—સં. ૧૭૫૬-બરાબર લેખ વંચાતો નથી. બદારકનઈ પમલાં છે.

૧૦૪. કૃષ્ણ પાપાણુ અડ્ડગામ્બન પ્રતિમા ૨૨ ઇંચની ધણી પ્રાચીન છે.

લેખ—નથી. સુંદરાકાર છે.

૧૦૫. પદ્માવતી સફેદ પાષાણુ-ઉંચાઈ ઈંચ ૧૭

લેખ—આવક કરણ કારાપિતમ્ નાગદરા કૃતિ. સંવત નથી.

૧૦૬. પદ્માવતી સફેદ પાષાણુ ઈંચ ૧૪ ની

લેખ—સંવત ૧૩૮૭ વર્ષ.....

૧૦૭. પદ્માવતી સફેદ પાષાણુની ૮ ઈંચની.

લેખ—નથી.

૧૦૮. પાશ્વનાથ ધરણેન્દ્ર પદ્માવતી ત્રણે. ધાતુના ઉંચાઈ

૬૧૧ ઈંચ.

લેખ—સં. ૧૫૪૪ વૈશાખ સુદ ૩ મૂળસંધે શ્રી વિદ્યાનંદી
ગુરુ દીક્ષિતા આર્યા શતશ્રી વાસુપૂજ્ય નિત્ય પ્રણમતિ.

૧૦૯. પદ્માવતી ધાતુના-૬ ઈંચના.

લેખ—સં. ૧૨૦૮ ચૈત્ર સુદી ૫ મહેન્દ્રચન્દ્ર આચાર્ય કારાપિતા
પં. મૂલસિંહ.

૧૧૦. ક્ષેત્રપાળ ઉંચાઈ ઈંચ ૧૪૧.

૧૧૧. ક્ષેત્રપાળ ઉંચાઈ ઈંચ ૮.

૧૧૨. દીગલ પર હાંધ્રીપ નકશા રંગીન છે.

૧૧૩. ભારોઠીયા ઉપર ચારે દિશાએ રંગીન નર્ક દુઃખનાં ચિત્રો
ચીતરેલા છે. લખ્યું તા. ૨૯-૨-૫૯



અંકલેશ્વરના શ્રી નેમિનાથ સ્વામીના મંદિરની પ્રતિમાઓના લેખો.

૧. મૂળનાયક શ્રી નેમિનાથસ્વામી-ઊંચાઈ ૨૮ ઈંચ પહોળાઈ
૨૦ ઈંચ પદ્માસન.

લેખ—સં. ૧૮૪૨ ના વર્ષમાં...આખો લેખ સિંહાસનમાંડંકાઈ
ગયો છે તેથી વંચાતો નથી. બાકી લેખ આખો છે. ઇડરના ગાદીનો
લેખ છે.

૨. પાર્શ્વનાથ ૪ ચૌમુખી ૭ ફીટો સાથે. ઊંચાઈ ઈંચ ચારેની
૧૪ ઈંચની છે કમળાસન નીચેથી અધર છે.

લેખ—સં. ૧૯૪૪ વર્ષે માઘ માસે શુકલ પક્ષે ૬ ગુરવાસરે
શ્રીમન્ કાષ્ટાસધે નંદીતટ ગચ્છે વિદ્યાગણે ભદ્રારક શ્રી રામસેનાનવયે
તદ્ગુકમેષુ ભ૦ શ્રી રત્નકીર્તિ શિષ્ય પં. હમનલાલેન પ્રતિષ્ઠિતમ્
અંકલેશ્વર ગામે સંઘની શેલાભાઈ રૂગનાથદાસ તથા પંચ સમસ્ત
પ્રતિષ્ઠિતાં ત્રીસા મેવાડા પાર્શ્વનાથ પ્રણયમતિ. ચારે બાજુ એકજ
લેખ છે.

૩. અર્ધ પદ્માસન ઝાંખો પાપાણુ પીળા ઊંચાઈ ૧૫ ઈંચ
પહોળાઈ ૧૨ ઈંચ. વચ્ચે એક ને આજુ બાજુ ૪-૪ એમ ૯
પ્રતિમાઓ છે.

લેખ—નથી. પ્રાચીન.

૪. કૃષ્ણપાપાણુ પદ્માસન સંભવનાથ ઊંચાઈ ૧૧ ઈંચ.

લેખ - સં. ૧૮૪૨ વર્ષે. બાકી ધસાઈ ગયો છે.

૫. કૃષ્ણપાપાણુ પદ્માસન ઊંચાઈ ૬૧ ઈંચ.

લેખ—સં. ૧૮૩૫ વર્ષે. બાકી ધસાઈ ગયો છે.

૬. કૃષ્ણપાપાણુ પદ્માસન ઊંચાઈ ૧૨ ઈંચ.

લેખ—સં. ૧૮૪૩ વર્ષે પૌષ વદ ૧૩ બાકી ધસાઈ ગયો છે.

૭. કૃષ્ણપાપાણ્ય પાર્શ્વનાથ ૧૩૧ ઈ.સ.
લેખ—નથી. પ્રાચીન.
૮. કૃષ્ણપાપાણ્ય પદ્માસન ૬૧૧ ઈ.સ.
લેખ—સં. ૧૮૦૩ વર્ષે આકી ધસાઇ ગયો છે.
૯. પાર્શ્વનાથ કાળો પદ્માસન ૭૧૧ ઈ.સ.
લેખ—ધસાઇ ગયો છે.
૧૦. કાળો પાપાણ્ય પદ્માસન ૭ ઈ.સ.
લેખ—સં. ૧૭૪૭ કા. સુદ... ધસાઇ ગયો છે.
૧૧. કાળો પાપાણ્ય પદ્માસન ઈ.સ. ૬.
લેખ—ધસાઇ ગયો છે.
૧૨. કાળો પાપાણ્ય પદ્માસન ૫૧૧ ઈ.સ.
લેખ—ધસાઇ ગયો છે.
૧૩. કાળો પાપાણ્ય પાર્શ્વનાથ ૬ ઈ.સ.
લેખ—ધસાઇ ગયો છે.
૧૪. પાર્શ્વનાથ સફેદ પાપાણ્ય ૧૫ ઈ.સ.ના ૭ ફેબ્રુ સાથે.
લેખ—સં. ૧૫૪૮ વાળો લેખ છે.
૧૫. પાર્શ્વનાથ ત્રણ ખડ્ગાસન ને ૨ પદ્માસન ચંદ્રપ્રભુ અને
બીજા પર ચિન્હ નથી. લંબાઇ ૧૬૧x૧૧ ઈ.સ.
લેખ—સં. ૧૫૪૮ જીવરાજ પાપડીવાલ વાળો લેખ. છે.
૧૬. પાર્શ્વનાથ સફેદ પાપાણ્ય જિયાઇ ૧૭ ઈ.સ.
લેખ—સં. ૧૫૪૮ વાળોજ લેખ છે.
૧૭. પંચ શેર ધાતુના જિયાઈ ૨૭ ઈ.સ.
લેખ—સં. ૧૯૪૦ માહા સુદી ૮ વધુ વંચાતું નથી. મોતીચંદ:
નામ વંચાય છે.
૧૮. કાળો પાપાણ્ય પદ્માસન ૩૧૧ ઈ.સ.
લેખ—આરસનું ફરતું સિંહાસન ઉત્તમ છે.

૧૯. ચૌવીસા ધાતુના ૧૨ ઇચના

લેખ—૧૬૮૬ વર્ષે ચૈત્ર વદી ૩ કાષ્ટાસંઘે નંદી. ગ. વિ. મણુ શ્રી રામસનાન્વયે ભ૦ શ્રી જ્યક્ષીતિ પ્રતિષ્ઠિતમ્ ગિરનમરે નરસિંહ-પુરા જ્ઞાતીય નાગર ગોત્રે પ્રણુમતિ.

૨૦. રત્નત્રય ચૌવીસી ધાતુની ૧૧૧૧ ઇચની.

લેખ—૧૬૨૩ વર્ષે પૌષ વદ ૫ સોમ મૂળસંઘે ભ૦ અમમયંદ્ર શિષ્ય ક્ષત્ર કર્મસિ નિસમ્ પ્રણુમતિ.

૨૧. ચૌવીસા ધાતુની ઊંચાઇ ૧૨ ઇચ.

લેખ—સં. ૧૬૮૧ કા. સુદ ૧૦ રવિ કાષ્ટાસંઘે ભ૦ ચંદ્રકાંતિ પ્રતિષ્ઠિતમ્ નરસિંહપુરા જ્ઞાતીય આરહટલ ગોત્રે.....

૨૨. ધાતુની ચૌવીસી ઇંચ ૧૨ ની.

લેખ—સં. ૧૫૩૨ વર્ષ વૈ. સુદ ૫ રવૌ કાષ્ટાસંઘે શ્રી વીરસેન પ્રતિષ્ઠિતમ્ ભરેડેરા જ્ઞાતીય ત્રે૦ પૂના.....

૨૩ રત્નત્રય ધાતુની ઊંચાઈ ૮ ઇંચ

લેખ—સં. ૧૪૯૦ વૈશાખ સુદી ૯ શનૌ મૂળસંઘે નંદીસંઘે... સિંહપુરા જ્ઞાતીય.

૨૪. પદ્મસન ધાતુની પ્રતિમા ઊંચી ૭ ઇચ

લેખ—ધસાઇ ગયેત્રો છે બણી જીતી છે, સંવત નયા.

૨૫. પાર્શ્વનાથ ધાતુની ૭ ઇચની.

લેખ—સં. ૧૭૬૨ વર્ષે માધ વદ ૧૭ શુક્રે કાષ્ટાસંઘે ભ૦ સુરેન્દ્રકીર્તિ પ્રતિષ્ઠિતમ્

૨૬. પાર્શ્વનાથ ધાતુના ૫ ઇચ ૭ ફેલ્ગુ સહિત.

લેખ—સ. ૧૭૬૨ માહા વદી ૭ શુક્રે કાષ્ટાસંઘે સુરેન્દ્રકીર્તિ પ્રતિષ્ઠિતમ્ નરસિંહપુરા કંકુવાલ ગોત્રે.

૨૭. પંચ પરમેષ્ઠી ધાતુના ઇંચ ૭ ના.

લેખ—સં. ૧૪૬૨ વૈશાખ સુદ ૫ ત્રીમાલ જ્ઞાતીય ધર્મપ્રમસૂરિ...

૨૮. પદ્માસન ધાતુની ઇંચ ૪ જુની.
લેખ—નથી.
૨૯. પાર્શ્વનાથ ત્રણ-વચલી નથી ઇંચ ૪ ની.
લેખ—સં. ૧૫૪૪ મૂળસંઘે-વિભાનંદી સિખ્યા આર્યાકા કલ્યાણુ-
શ્રી જિનમતિ પ્રણમતિ.
૩૦. પાર્શ્વનાથ ધાતુના ૪૧૧ ઇંચ.
લેખ—સં. ૧૫૩૧ વૈ. વદ ૮ શુક્રે.....
૩૧. નિર્મલ્ય મુનિ ધાતુની ૫ ઇંચની. પીછી કમંડલ સાથે.
લેખ—ઉકલતો નથી.
૩૨. પાર્શ્વનાથ ધાતુ ૪૧૧ ઇંચ.
લેખ—સં. ૧૭૨૨.....પ્રણમતિ.
૩૩. ચૌવીસી ધાતુની ૩૧૧ ઇંચની.
લેખ—સં. ૧૮૫૪ જેઠ સુદ ૯
૩૪. પદ્માસન ધાતુ ઇંચ ૪
લેખ—સં. ૧૬૯૮ જેઠ સુદ ૧૦ રવૌ કાષ્ટાસંઘે નરસિંહપુરા
ચાતીય.....
૩૫. સરસ્વતિ ધાતુના ૩૧૧ ઇંચ.
લેખ—નથી.
૩૬. ખડ્ગાસન ધાતુની હાથ જોડેલી છે જુની.
૩૭. સિદ્ધની પ્રતિમા ૬ ઇંચની.
લેખ—નથી.
૩૮. શાંતિનાથ પદ્માસન ધાતુના ઇંચ ૫
લેખ—સં. ૧૬૯૮ જેઠ સુદ ૧૦ કાષ્ટાસંઘે...નરસિંહપુરા...
ખાઈ ચંદા નિત્યમ્ પ્રણમતિ.
૩૯. ચૌવીસી ધાતુની ૩૧૧ ઇંચ.
લેખ—નથી.

૪૦. ચૌમુખી ધાતુ ૩ ઇંચની.

લેખ—નથી.

૪૧. અનંતનાથ પદ્મમાસને ધાતુની ૩ ઇંચની.

લેખ—સં. ૧૬૯૮ જ્યેષ્ઠ સુદ ૧૦ કાષ્ટાસંધે...નરસિંહપુરા સાતીય.

૪૨. ચૌમુખી ધાતુની ૪ ઇંચના.

લેખ—સં. ૧૭૭૧ શકે ૧૬૩૬ વૈશાખ વદ ૧૦ શુક્રે...ભ૦

સુરેન્દ્રકીર્તિ પ્રતિષ્ઠિતમ્.

૪૩. પાર્શ્વનાથ પદ્મમાસન ધાતુની ૩ા ઇંચ.

લેખ—મૂળસંધે. સંવત નથી

૪૪. પદ્મમાસન ધાતુની ૩ ઇંચ.

લેખ—સં. ૧૬૨૬ મા. સુદ ૫

૪૫ પદ્મમાસન ધાતુની ૩ ઇંચ ચંદ્રગુ

લેખ—સં. ૧૬૬૬ શ્રી ભૂપણ પ્રતિષ્ઠિતમ્ કાષ્ટાસંધે...ભટ્ટપુરા...

૪૬. પદ્મમાસન ધાતુના ૩ ઇંચના.

લેખ—૧૬૮૧ કાષ્ટાસંધે ભ૦ ચંદ્રકીર્તિ મેવાડા શા.....

૪૭. પદ્મમાસન ધાતુ ૩ ઇંચના.

લેખ—સં. ૧૬૮૬.....

૪૮. પદ્મમાસન ધાતુના ૨ ઇંચના.

લેખ—સં. ૧૫૮૦ મૂળસંધે.

૪૯. પદ્મમાસન ધાતુના ૩ ઇંચના.

લેખ—સં. ૧૬૮૧ માહા સુદ ૧૦ નંદીતટગરછે શ્રી ચંદ્રકીર્તિ

પ્રતિષ્ઠિતમ્

૫૦. પાર્શ્વનાથ ધાતુના ૩ ઇંચના.

લેખ—સં. ૧૬૨૨ મેવાડા સાતીય...કાષ્ટાસંધે... ..

૫૧. પાર્શ્વનાથ ધાતુના ૩ ઇંચના.

લેખ—સં. ૧૪૧૬ જ્યેષ્ઠ સુદ ૧૩...

૫૨. પાર્શ્વનાથ ધાતુના ૩ ઇંચના.

લેખ—કાષ્ટાસંધે.....માનખાઇ...

૫૩ ચૌતીસી ઉભો ધાતુની પંચમેઃ જેઠી ચારે તાણુ ૬-૬
પ્રતિમા. ઉચાઇ ૩ ઇંચ

લેખ—સં. ૧૬૯૮ વર્ષે જેઠ સુદ ૧૦ રવે કાષ્ટાસથે નરસિંહપુરા....

૫૪. બે પાર્શ્વનાથ ધાતુના ૨ ઇંચના.

૫૫. પાર્શ્વનાથ ધાતુના ૩૩ ઇંચના.

લેખ—સં. ૧૬૬૦ વ. સુદ ૫ શુક્રે કાષ્ટાસથે.....

૫૬. પાર્શ્વનાથ ૩ ઇંચના.

લેખ—સં. ૧૭૪૬ મૂળસથે.....

૫૭. પાર્શ્વનાથ ધાતુના ૩ ઇંચના ફેણ છે.

લેખ—સં. ૧૬૯૮ કાષ્ટાસથે લક્ષ્મીસેન પ્રતિષ્ઠિતે.

૫૮. પાર્શ્વનાથ ધાતુના ૩ ઇંચના લેખ નથી.

૫૯. પાર્શ્વનાથ ધાતુના ૩ ઇંચ

લેખ—સં. ૧૫૬૮.....

૬૦. પાર્શ્વનાથ ધાતુના ૨ ઇંચના.

લેખ—સં. ૧૭૬૨.....

૬૧. પદ્માસન ધાતુ ૨૩ ઇંચ.

લેખ—સં. ૧૬૮૬.....

૬૨. પાર્શ્વનાથ ૨ ઇંચ ધાતુના

લેખ—સં. ૧૫૪૭.....

૬૩-૭૧. પાર્શ્વનાથ ૬ છુટા છુટા ૧-૧ ઇંચના ધાતુના

૭૨-૮૬. પંદર પ્રતિમા નાની ૦૧ થી ૧ ઇંચની ધાતુની

લેખ—ગર...

૮૭. પાંચ ચાંદીની મહોરો સૂર્ય ચંદ્ર ને ઉડું લેખવાળા.

૮૮. વિદીમાં ચાંદીની મૂર્તિ ૦૧૧ ઇંચની

૮૯. જુની ચૌમુખી આરસની ૨ ઇંચની

૯૦. ચક્ષુની મૂર્તિ ઉભો ધાતુની ૬ ઇંચ પાણે કાંઈ છે. ઉપર

પદ્માસન મૂર્તિ છે.

લેખ—સં ૧૭૬૨ વર્ષે માહા વદી ૭ શુક્રે સૂર્ય અંદર ચંદ્રનાથ ચત્વાસથે શ્રી કાષ્ટાસંઘે નદીતટગરુએ ભ૦ રામસેનાનવયે-ભ૦ ૫-૬-શ્રીશૂળ નરસિંહપુરા કંઠુલાલ ગોત્રે જગજીવનદાસ.....

૯૧. પદ્માવતી ધાતુના ૭ા ઇંચના,

લેખ—સં. ૧૭૬૨ માવ વદી ૭ શુક્રે કાષ્ટાસંઘે સુરેંદ્રકીર્તિ અતિષ્ઠિતમ્.

૯૨. પદ્માવતી પાર્શ્વનાથ ૭ ઇંચના

લેખ—સં ૧૭૬૨ માહા વદ ૭ કાષ્ટાસંઘે નરસિંહપુરા...

૯૩. પાર્શ્વનાથ ધાતુના ૫ ઇંચના.

લેખ—સં. ૧૬૮૧ ક્રા. વદ ૧૨ કાષ્ટાસંઘે નરસિંહપુરા...

૯૪. પદ્માવતી ધાતુના ૫ ઇંચ—વણી જુની છે.

લેખ—સં. ૧૩૨૪.....

૯૫. પદ્માવતી ધાતુ ૩ ઇંચ. લેખ નથી

૯૬. પદ્માવતી ધાતુ. ઝાંખા ૪ ઇંચના

લેખ—નથી. ઉપર પ્રતિમા છે, ધણી જુની છે.

૯૭. ચરણપાદુકા ચોરસ ૨ા ઇંચના

લેખ—સં. ૧૬૫૬ ભ૦ શ્રીશૂળપણુ પાદુકા મા. સુદ ૭ રવિવાર.

૯૮. તત્વાર્થની શૂમિકા ચોરસ ૩ાઋરા લાઘન ૮ માં છે

લેખ—સં. ૧૬૬૬ વર્ષે માહા સુ. ૭ રવિ શ્રી કાષ્ટાસંઘે ભ૦ શ્રીશૂળપણુ અતિષ્ઠિતમ્ અકલેશ્વર સં. ગોપાળરામ.

૯૯. લક્ષ્મીજી ધાતુના ૨ા ઇંચ કાચાના આકારે છે.

ચંત્રો તાંબાનાં

૧૦૦. સોલહકારણ ચંત્ર ૬ ઇંચનું.

લેખ—સં. ૧૫૬૭ વર્ષે મૂળાસંઘે ભ૦ ગુણુભદ્ર ઉપદેશાત.....

૧૦૧. સમ્યગ્દર્શન ચંત્ર ઇંચ ૬ા

લેખ—નથી.

૧૦૨. સમ્યગ્દર્શન યંત્ર ઇચ ૭
લેખ—સં. ૧૫૭૦ મૂળમંથે ભ૦ લક્ષ્મીચંદ
૧૦૩. દશલક્ષણુ યંત્ર ઇચ ૫૧૧ નું
લેખ—સં. ૨૦૦૩ અનિલકુમાર નાથુભાઈના ૧૦ ઉપવાસે મુકયું.
૧૦૪. ગોળ ભુમોકાર યંત્ર ૩૧૧ ઇચ.
લેખ—નથી.
૧૦૫. સ્વર યંત્ર ગોળ ૨૧૧ ઇચ
૧૦૬. ૨૦ કોઠાનું યંત્ર ચોરસ ૩૪૩
૧૦૭. ચોરસ ચાર કોઠાનું યંત્ર
૧૦૮. ચોરસ ચાર કોઠાનું યંત્ર
૧૦૯. ચોરસ યત્ર ૪ ઇચનું ૧૬ કોઠાનું
લેખ—સંવત ૧૯૭૯ મનહરલાલ અમરચંદ સંગ્રહી
૧૧૦. ડિપર જેતુજ ખીચું યંત્ર સંવત ૧૯૭૯
૧૧૧. પદ્માવતી પાર્શ્વનાથ યંત્ર ચિત્ર સ.થે ૫૪૩૧
લેખ—નથી.
૧૧૨. પદ્માવતી પાર્શ્વનાથ યંત્ર ૪૪૩
૧૧૩. યંત્ર ચોરસ. લેખ વચ્ચાતો નથી. ૪૪૩
૧૧૪. ૨૧ કોઠાનું ત્રિકોણુ યંત્ર
લેખ—રત્નકીર્તિના પંડિત ચુતીલાલ કિપતે સંવત ૧૯૨૨
વૈશાખ સુદ ૧૦ સોમે.

ચાંદીનાં યંત્રો.

૧૧૫. જલયાત્રા યંત્ર ૭ ઇચનું ગોળ
લેખ—આ યંત્ર સુંદરલાલ તથા પ્રેમચંદ તથા હીરાલાલ પ્રેમ-
ચંદની ધર્મપત્નીઓ કુંદત અને કાંતાના પુણ્યાર્થે નેમનાથ સ્વામીના
મંદિરમાં મુકયું.
૧૧૬. સોલહકારણુ યંત્ર ૬૧૧ ઇચનું

લેખ—સવત ૧૯૯૨ ના ભાદરવા વદ ૧ અંકલેશ્વર કાષ્ટાસંધે સૌ. મગનબાઈ નાથુભાઈના પેડશ વ્રત ઉઘાપન અર્થે.

૧૧૭. દશલક્ષણ યંત્ર ૬ ઈંચ

લેખ—સવત ૧૮૬૭ના પૌષ સુદી ૯ વાર સનેહે શ્રી મૂળસંધે જૂને દેહેરે (સુરત) ભ૦ શ્રી વિઘાનંદી તત્પદે ભ૦ શ્રી દેવેન્દ્રકીર્તિ તત્પદે ભ૦ વિઘાજીવણ પ્રણમ્યં.

૧૧૮. અનંત વ્રત યંત્ર ૫ ઈંચનું

લેખ—સં. ૨૦૦૦ ના ભાદરવા સુદ ૧૪ ને રૌજ નવધરા શ્રી હીરાલાલ નાથુભાઈ ચોકસીએ અનંત વ્રતના ઉઘાપનમાં આ યંત્રને નેમનાથ સ્વામીના મંદિરમાં મૂક્યું છે.

૧૧૯. સિદ્ધયંત્ર ૫ ઈંચનું

લેખ—સવત ૨૦૦૮ મહેન્દ્રકુમાર નાથુભાઈના મગનબહેન તરફથી કર્મદહન વ્રતમાં મૂક્યું.

૧૨૦. અનંતવ્રત યંત્ર ૪૧ ઈંચ ચોરસ.

લેખ—સવત ૧૯૦૫ વર્ષે શાકે ૧૭૭૦ કાષ્ટાસંધે ભ૦ રત્નકીર્તિ ઉ. મેવાડા ગાંતિ કસનદાસ તરફ ભાયાં પ્રેમકોર.

૧૨૧. જીમોકાર યંત્ર ૩×૩

૧૨૨. કુંડલી યંત્ર ૪×૨

૧૨૩. છ કોઠાનું યંત્ર

૧૨૪. કુંડલી યંત્ર ૪×૩

૧૨૫. કુંડલી યંત્ર

૧૨૬. સોલહકારણુ યંત્ર ૫ ઈંચનું. લેખ નથી.

૧૨૭. સોલહકારણુ યંત્ર ૫ ઈંચનું.

લેખ—સવત ૧૯૦૮ આ. વ. ૧ ભ. શ્રી રત્નકીર્તિ કાષ્ટાસંધે નં. ત. ગ. પારેખ પ્રાણજીવન કસનદાસ પ્રણમતિ.

૧૨૮. સિદ્ધચક્ર યંત્ર ૪ ઈંચનું. લેખ નથી.
૧૨૯. કલિકુંડ યંત્ર ૪ ઈંચનું
લેખ—સં. ૧૭૬૨ વર્ષે ભા. વ. ૭ કાષ્ટાસંધે બ. સુરેન્દ્રકીર્તિ
પ્ર. ઠોમી જીવન વિમળ રવજી ભગિની.
૧૩૦. દશલક્ષણ યંત્ર ૫ ઈંચનું
લેખ—સં. ૧૭૬૨ વર્ષે મા. વદી ૭ કાષ્ટાસંધે નરસિંહપુરા
જ્ઞાતીય ભ૦ સુરેન્દ્રકીર્તિ.
૧૩૧. દશલક્ષણ યંત્ર ૪ ઈંચનું
લેખ—સં. ૧૯૦૮...
- ૧૩૨ સમ્યગ્જ્ઞાન યંત્ર ૫ ઈંચનું
લેખ—સં. ૧૬૮૫ કાષ્ટાસંધે...નયકીર્તિ પ્રતિષ્ઠિતમ્ નરસિંહપુરા...
- ૧૩૩ સોલહકારણ યંત્ર ૫ ઈંચનું
લેખ—સં. ૧૬૯૮ વર્ષે જેઠ સુદ ૧ કાષ્ટાસંધે નરસિંહપુરા
અડનર ગોત્રે.....
૧૩૪. અનંતવ્રત યંત્ર ૪ ઈંચનું.
લેખ—સંવત ૧૭૭૧ શાકે ૧૬૩૬ કાષ્ટાસંધે લાડવામડ ગમ્હે...
- ૧૩૫ સિદ્ધચક્ર યંત્ર ૨૧ ઈંચનું
લેખ—સંવત ૧૭૪૪ કાષ્ટાસંધે ભ૦ સુરેન્દ્રકીર્તિ નરસિંહપુરા
જ્ઞાતીય.....
૧૩૬. અજીતનાથ યંત્ર ચિત્ર ૨ ઈંચનું
હાંસાના યંત્રો.
૧૩૭. રૂપિ મંડળ યંત્ર ૧૦ ઈંચનું
લેખ—સંવત ૧૭૪૯ કાષ્ટાસંધે નરસિંહપુરા સૂર્યપુર (સૂરત)
અંદરે અરજી ભા૦ વીરભાઈ.....
૧૩૮. ૧૬ કોઠાનું યંત્ર જોળ ૫૧ ઈંચ
૧૩૯. ઠેકું હીં, યંત્ર ૨×૧૧ ઈંચ

૧૪૦. ચોરસ યંત્ર ૩x૨

૧૪૧. ૧૬ કોઠાનું યંત્ર ૐ હોં તું.

૧૪૨. ત્રિકોણ યંત્ર.

૧૪૩. મોટો ઘંટ ધાતુનો પહેળો ૯ ઈંચ ધણો જુનો.

લેખ—સંવત ૧૬૬૮ નો. ધણો મોટો છે.

૧૪૪. ઘડીયાળ ઘંટ કાંસાનો.

લેખ—સંવત ૧૮૭૮ ધણોળ વજનદાર છે.

૧૪૫ દશ હરતલિખિત ચિત્રો તીર્થંકરો વગેરેના ૧૭x૧૩ સામગ્રના.

અન્ને ભદ્રારકની ગાદી, મેનો વગેરે છે

નોટ ૧—અંકલેશ્વરથી એક માઇલ પર રામકુંડ પર શિવમંદિર છે તેમાં પોદીઓ પાા ફૂટ લાંબો મોટો છે જે કુંડમાંથી નીકળેલો તેની સાથે પ્રતિમાઓ પણ નીકળી હતી એમ કહે છે

નોટ ૨—અંકલેશ્વરથી ૬૫ માઈલ પર નીચેનાં પગલાંઓ છે.

૧૪૬. આચાર્યશ્રી રામસેનનાં પગલાં આરસનાં ૧૫ ઈંચ લાંબાં છે દેહરીમાં છે.

૧૪૭. આચાર્ય યેશજીર્તિનાં પગલાં આરસનાં છે. ૧૫ ઈંચ લાંબાં છે. દેહરીમાં છે.

૧૪૮-૫૧. ચાર દેહરીઓ નાની નાની છે. જુના પથરનાં પગલાં છે. દરેક ૮-૮-૮-૫ ઈંચના છે. લેખ નથી.

૧૪૯. એક ચોતરો છે તે ખાલી છે તેમાં ૭ ઈંચ ઊંડો ખાડો છે તેમાં વિદ્વાનંદનાં પગલાં હોવાં જોઇએ એમ કહે છે.



સમ્રેદ (અંકલેશ્વર) ના શીતલનાથના મંદિરની પ્રતિમાઓ

૧. શ્રી શીતલનાથ ભોંયરામાં સફેદ નિર્મળ પાળાણુ ઊંચાઇ
૪૪

લેખ—નથી. કલ્પવૃક્ષ ચિહ્ન છે. અત્યંત પ્રાચીન સુંદરાકાર છે
જે રામકુંડમાંથી નીકળેલી. બહુજીવ સુંદરાકાર ચોથા કાળની છે.
અતિશય ક્ષેત્ર છે. આરસની વેદી પર નીચે પ્રમાણુ લેખ છે—

સંવત ૧૮૬૫ ના વર્ષે આવણ્ય વહી ૬ શ્રી મૂળસંધે હુમડ
ચાતીય શા. સોમચંદ જૂથા તતપુત્ર કાનદાસ સોમચંદ ત્રાષ દેવકુવેર
તયા શ્રી શીતલનાથરય પ્રતિષ્ઠા કારાપિતમ્ શ્રીરસ્તુ શુભમ્

૨. પદ્માવતી ધાતુના.

લેખ—છેજ નહિ.

૩ પદ્માસન ધાતુની પ્રતિમા ઈંચ ૩ ની

લેખ—સંવત ૧૬૮૬ જાં જશકીર્તિ પ્ર૦ સં૦

૪. પાર્શ્વનાથ ધાતુના ઈંચ ૩ ઈંચના

લેખ—સંવત ૧૫૨૨ શ્રી મૂળસંધે શ્રી દિગ્ગજાંદી મુરપદેશાત્
હુમડવંશે શા. જયસંગ ભાર્યા અસક પ્ર૦

૫. પદ્માસન ધાતુની પ્રાચીન પ્રતિમા ૨ ઈંચની

લેખ—શ્રી મૂળસંધે માત્ર છે.

૬. પદ્માવતી પાર્શ્વનાથ મંત્ર તાંબાનું ચિત્ર સાથે ૫૫૭ ગું.

લેખ—નથી.

૭ પદ્માવતી પાર્શ્વનાથ મંત્ર તાંબાનું ચિત્ર સાથે

લેખ—નથી.

જા. ૨૬-૩-૫૬

નોટ—અંકલેશ્વર (અંકલેશ્વર) મહાજીવ અચર છે. પ્રથમ
એ સુરત હસ્તામાં હાતું પથ્થુ હાસ ભરત્ય હસ્તામાં મણાવ છે.
અત્રેના પ્રાચીન ૪ મંદિરોની પ્રતિમાઓના લેખો ઉપરથી જણાય

છે કે અત્રે સં. ૧૨૦૦ સુધીની પ્રતિમાઓ છે. અને બણી સુંદરાકાર પ્રતિમાઓ તો વગર લેખની પ્રાચીન ચોથા કાળની જણાય છે. મંત્રો બણાંજ છે તેમાં કેટલાક મંત્રો તો જંતર મંતરનાં પણ છે. ચરણ પાદુકાઓ (પગલાંઓ) બહારકોનાં છે. અને આશરે ૧૦૦૦ વર્ષ પહેલાં શ્રી ગુણભદ્રાનામેં અત્રે નિવાસ કરી સિદ્ધાંત શાસ્ત્ર ધવલ, જયધવલ પૂજાં હતા. (જે આચાર્ય વીરસેનાચાર્યજીએ લખ્યા હતા) અને મહાધવલ અપૂજાં હતું તે પુરૂં કરી અત્રે તેની પ્રથમ પૂજા જોઈ સુદ પ ના દિને કરી હતી ત્યારથી જોઈ સુદી ૫ શ્રુત-પંચમી તરીકે મનાય છે. આ નકલો તાડપત્ર પરજ કરાવવાં કેમકે તે વખતે કાળ પર લખવાનો પ્રચાર નહોતો તેથી તાડપત્ર પર તીણી લેખાંડની કલમથી શાસ્ત્રો લખાતાં. આ સિદ્ધાંત શાસ્ત્રોની નકલ મૂડખીદ્રીમાં ૧૦૦૦ ચાંલલાવાલા પાર્શ્વનાથ વસ્તી મંદિરમ છે જેના દર્શન ચાત્રાણુઓને કરાવાય છે. અને હવે તો આ સિદ્ધાંત શાસ્ત્રોની નકલો ઘણ તે હિન્દી અર્થ સહિત પ્રકટ થઈ ચુક્યાં છે. જે દિ૦ જૈન પુસ્તકાલય સુરતથી મળી શકે છે. અંકલેશ્વરના મંદિરો-માંથી શ્રી ગુણભદ્રાનામનાં પગલાં કે તેમના લેખવાળી પ્રતિમા જોવામાં આવી નથી એટલે અંકલેશ્વરમાં જોઈ સુદ પ દિને શ્રુતપૂજા (પ્રથમ) થવાનો ઉલ્લેખ કરી મળ્યો નથી પણ ધવલાદિ ગ્રંથોમાં તો તેનો ઉલ્લેખ છે. એટલે આ વાત માનવા જેવી તો છેજ. અત્રે હસ્તલિખિત શાસ્ત્ર બંડાર પણ સારો છે. અંકલેશ્વરની પાસે ૭ માઇલ પર રુબ્નેદમાં શ્રી શીતલનાથની સફેદ સુંદર આરસની પ્રતિમા વગર લેખની ચોથા કાળની છે, જે અતીત આકર્ષક છે ને એના પાપાણુમાંથી આરખર આણું દીવાનું તેજ દેખાય છે એવો એ નિર્મળ આરસ છે. આ જાણ્ય મૂર્તિને લીધે આ ક્ષેત્ર અતિસય ક્ષેત્ર ગણાય છે. અંકલેશ્વરનો પ્રાચીન પ્રમાણિક ઇતિહાસ જો મળી આવે તો તે પ્રકટ થવાની બણી જરૂર છે.

મૂળઅર્થકે કસનહાસ કાપડિયા.



श्री १००८ श्री सीतलनाथ तीर्थ'डर-सजेत (अ'डलेथर)

विना लेखकी अतीव प्राचीन प्रतिमाथ

(शुओ पानुं २६५)

ભાવનગરના દિ. જૈન મંદિરના મૂર્તિ- લેખોનો સંગ્રહ.

ઉત્તાર્યા તા. ૨૦-૨-૫૮.

૧. શીતળનાથ (મૂળ નાયક) સફેદ પાપાણુ ૧૦ ઇંચ ઉંચાઈ.
કદપટ્ટણ ચિહ્ન.

લેખ—સં. ૧૫૧૯ વર્ષે શ્રી મૂલસંધે...લેખ લખાઈ ગયો છે.

૨. પ્રતિમા કાળા પાપાણુની ઉંચાઈ ઇંચ ૧૫ ચિહ્ન લખાઈ
ગયું છે.

લેખ—સં. ૧૬૬૨ વૈશાખ સુદી ૭ શુક્રે મૂળસંધે ભ૦ શ્રી
વાદીભૂષણ...વધુ વંચાતું નથી.

૩. પ્રતિમા કાળા પાપાણુની ઉંચાઈ ૧૦ ઇંચ

લેખ—સંવત ૧૬૬૮ વર્ષે માહા સુદ ૩ શનિ શ્રી મૂળસંધે
ભ૦ શ્રી વાદીભૂષણોપદેશાત.....

૪. પાર્શ્વનાથ ધાતુના ઉંચાઈ ૧૨ ઇંચ ૯ ફેણુ સહિત. પદ્મનંદી
ભદ્રારક.....

લેખ—સંવત ૧૫૮૧ વર્ષે.....

૫. સફેદ પાપાણુ પ્રતિમા ૭ ઇંચની. પ્રાચીન લેખ લખાઈ
ગયો છે.

૬. સફેદ પાપાણુ (૩૫ભદ્રેવ) ૭ ઇંચની લેખ લખાઈ ગયો છે.
પ્રાચીન.

૭. ૩૫ભદ્રેવ ધાતુની ૧૦ ઇંચની.

લેખ—સં. ૧૫૦૩ વર્ષે માજ સુદી ૫ શ્રી મૂળસંધે અચાતકાર
ગણે સરસ્વતિ ગરુડે શ્રી કુંદકુંદાચાર્યાનચે ભ૦ શ્રી પદ્મનંદી દેવા-
સ્તતપદ્મે ભ૦ શ્રી શુભચંદ્રદેવાસ્તપદે ભ૦ જિનચંદ્રદેવા મંચલાલ જોગે

સં૦ ગુજર બાર્યા બ્રહ્મશ્રી તયોઃ પુત્રાઃ સા૦ ભોજ તથા માધેઃ
તથા જોહા તેષાં મધ્યે સા૦ માધૌ કારણ્ય નિત્યં પ્રણુમતિ.

૮. પાર્શ્વનાથ સફેદ પાપાણ્ય ૭ ફેણ સહિત જિયાઈ ઈચ ૨૨

લેખ—સંવત ૧૫૪૮ નો વૈશાખ સુદ ૩ જીવરાજ પાપડીવાળ-
વાળો લેખ.

૯. અજિતનાથ સફેદ પાપાણ્ય ૧૧ ઈંચની

લેખ—ધસાઈ ગયો છે.

૧૦. પાર્શ્વનાથ સફેદ પાપાણ્ય જિયાઈ ઈચ ૧૨૧

લેખ—વંચાતો નથી. ધસાઈ ગયો છે.

૧૧. સફેદ પાપાણ્ય ૭૧ ઈંચની

લેખ—ધસાઈ ગયો છે.

૧૨. સફેદ પાપાણ્ય ૭૧ ઈંચની. લેખ ધસાઈ ગયો છે.

૧૩ કાળા પાપાણ્યની (કેશરિયાજી) પ્રતિમા ઈંચ ૫૧ લેખ નથી.

૧૪. ચૌવીસી ધાતુની જિયાઈ ૧૨ ઈંચની.

લેખ—સંવત ૧૫૧૬ વર્ષે વૈશાખ સુદી ૧૫ સોમે શ્રી કુંદકુંદા-
ચાર્યાન્વયે ભ૦ શ્રી સકળોર્ગીતિ દેવા તત્પદે ભ૦ શ્રી જીવનકીર્તિ
ગુરોપદેશાત્ હુંમડ ખેરજી જોત્રે શ્રેષ્ઠી શ્રીપાળ બાર્યા સહજલદે સુત
એ૦ સાલ્હા બાર્યા દુબી સુત સોમા ભા૦ બાલુસમતિ ચંપા ભા૦
વાન્ સુત નાસથુ શ્રી ચંદ્રબ્રહ્મસ્વામિ

૧૫. રત્નત્રય ધાતુની ચૌવીસી ઈંચ ૧૧ ની પદ્માવતી ચિન્હ સાથે

લેખ—સં. ૧૫૧૬ વર્ષે વૈશાખ સુદ ૧૫ સોમે. ઉપલો લેખ.

છેવરે શ્રી રત્નત્રય ચતુર્વિંશતિ નિત્યં પ્રણુમતિ છે.

૧૬. ધાતુની ચૌવીસી-આદિનાથ નીચે પદ્માવતી કોતરેલા છે.

જિયાઈ ઈંચ ૧૦૧

लेख—संवत् १५२८ द्वागण्य सुदी श्री भूणसंधे कुंडकुंदाचार्या-
न्यये ल० श्री सकलकीर्ति स्तपदे ल० सुवनकीर्ति तत्पदे ल० श्री
ज्ञानभूषण्य गुरोपदेशात् हुंमड अ० हलदा ल० लसु सुन देवा.....
मासा नित्यं प्रणमति.

१७. पंच परमेष्ठी धातुना उंचाष्ठ छिय ७

लेख—सं. १५१३ वर्षे वैशाख सुद १० पुष्ये श्री भूणसंधे
सरस्वति गच्छे विद्यानंदी गुरुपदेशात् हुंमड ज्ञाति दोशी करण्यसी
चार्या कण्य तयोः सुता सातू अयार्थ श्री मल्लीनाथ पिंपम
कारापितम् शुभम्.

१८. पंच परमेष्ठी धातुना उंचाष्ठ छिय ७।।

लेख—संवत् १५१५ भाष सुदी ११ रवौ श्री दिगंबर उपदे-
शात् ब्रह्मि वास्तव्य मेवाडा ज्ञातीय हगदा ल० मांडू सुतव्य मेधा
चार्या भाण्यकदे सुत हसे श्री अजितनाथ नित्यं प्रणमति.

१९. पंचपरमेष्ठी धातुनी छिय ७।।

लेख—संवत् १५२८ वर्षे वैशाख सुद १२ रवौ भूणसंधे
सरस्वति गच्छे श्री विद्यानंदी गुरुपदेशात् हुंमड वंशे गौं देवराडि
ल० सरसर्ष तयोः पुत्र शा० सारंग ल० रंगी लघु ल० रमादे
प्रणमति नित्यम्.

२०. पंच परमेष्ठी धातुना ७ छियनी

लेख—सं १५३१ वैशाख वदी ५ पुष्ये भूणसंधे ल० श्री
सुवनकीर्ति स्तप० ल० श्री ज्ञानभूषण्य गुरुपदेशात् शा० भाष ल०
सासु तथा सं० पुरी सु० राधा रतना भाण्यक नित्यं प्रणमति.

२१. पंच परमेष्ठी धातुना ७ छियना

लेख—संवत् १५२४ वर्षे चैत्र वदी ५ सोमे भूणसंधे सरस्वति-
गच्छे ल० श्री सकलकीर्ति तत्पदे ल० श्री विमनेन्द्रकीर्ति श्री
शांतिनाथ पिंपम प्रतिष्ठितम् श्रीभाळ ज्ञातीय षेठण्य ल० योगि

सु० माध्या भा० शशुकीयासु सु० का० भा० गेवनी सु० केशव-
राम नित्यम् प्रणमति.

२२. योवीसी धातुनी छिय ११११ नी

लेख— १५२७ वर्षे वेशाभ वही ११ सुधे श्री भूगसंधे सर-
स्वतिगच्छे अलातकारगणे ल० श्री सकलकीर्ति देवा रात्पदे ल० श्री
सुवनकीर्ति उपदेशात् हु० अ. वज्रपाण भा. सु० तेज भा. वेज-
सदे तस सुत सिवा भा० सोडासाणे भा० नरपाण पंत श्री
आदिनाथ यतुर्विंशतिका नित्यं प्रणमति.

२३. रत्नत्रय यतुर्विंशति धातुनी १० छियनी.

लेख—संवत् १४६० वर्षे वेशाभ सुदी ६ शनौ श्री भूगसंधे
नंदी संधे ल० श्री पद्मनंददेवा त. प. ल० सकलकीर्तिदेवा हुमड
वशे—मेधा भा० सुत देहदा भा. मोडन वाडन—रत्नत्रय यतुर्विं-
शतिका प्रतिभा नित्यम् प्रणमति.

२४. पंचपरमेष्ठी धातुनी छिय ८११ नी.

लेख—संवत् १५३५ वर्षे अयाड सुदी २ रवौ श्री भूगसंधे
सरस्वति गच्छे अलातकारगणे श्री नंदीसंधे ल० श्री कुंदकुंदायार्या-
न्वये श्री पद्मनंदी देवा—हुमड् ग्रातीय.....प्रणमति.

२५. पंचपरमेष्ठी धातुनी छिय ८ नी

लेख—संवत् १५१३ वर्षे वेशाभ सुदी ३ श्री भूगसंधे सर-
स्वति गच्छे श्री कुंदकुंदायार्यान्वये ल० श्री पद्मनंददेवा त० प०
ल० श्री सकलकीर्ति त. प. ल० श्री विमलेश्वरकीर्ति सुरीलिः श्री
आदिनाथ अयम् प्रतिष्ठितम् हुमड ग्रातिय अ. वि३ भा.....नित्यं
प्रणमति.

२६. यौमुष्ठी प्रतिभा हुं. अ. ठाकरसी.

लेख—संवत् १५३४ श्री भूगसंधे ल० श्री सुवनकीर्ति त०
प० ल० ज्ञानभूषण गुरपदेशात् ॐ नमः

૨૭. પંચ પરમેષ્ઠી ધાતુની ૮ ઈંચ.

લેખ—સંવત ૧૫૦૩ વર્ષે માધ સુદો ૧૩ રવૌ મૂળસંઘે ભ૦ શ્રી સકળકીર્તિ—વિમળકીર્તિ આદેશાત્ હુમડ જ્ઞાતીય ગ. દેવરાજ ભા. સરસઘ સુત સારંગ ભા૦ રંગી ભાત નરપતિ ભા. કરમા શ્રી શાંતિનાથ.

૨૮. પંચ પરમેષ્ઠી ધાતુના ઈંચ ૬૧ ના

લેખ—સંવત ૧૫૨૭ વર્ષે વૈશાખ સુદ ૩ શ્રી મૂળસંઘે સર-રવતિ ગરુછે શ્રી કુદંદુકુંદાચાર્યાન્વયે ભ૦ શ્રી પદ્મનંદી દેવા: ત૦ ૫૦ ભ૦ શ્રી સકળકીર્તિ દેવા: ત૦ ૫૦ ભ૦ શ્રી વિમલેન્દ્રકીર્તિ ગુરુણા શ્રી શાંતિનાથ ત્રિંચમ્ પ્રાતઃકૃત્. હુમડ જ્ઞાતિ શ્રેષ્ઠી હરસા ભા૦ તવડ્ ભા૦ નરસંગ દેવા: સુત સાજણુ ભા૦ વડગ જિજ્ઞાસા...નિત્યમ્ પ્રણમતિ.

૨૯. ગોમટસ્વામી ધાતુના ઈંચ ૬ ના લેખ નથી

૩૦. ગોમટસ્વામી ધાતુના ઈંચ ૬૧

લેખ—મૂળ દેશ્વ ગણે ગોમટેશ્વર...નેમીસાગર વણી.

૩૧. પદ્માવતી ધાતુના ઉભા ઈંચ ૧૨ ના

લેખ—ઉષ્ઠનેન્દ્ર પદ્માવતી આમા.

૩૨. જિન માતાપિતા—ધાતુના ઉંચાઇ ૯ ઈંચ પહોંજાઇ ૭ ઈંચ

લેખ—સંવત ૧૫૪૫ વર્ષે ગંધાર મંદિરે શ્રી મૂળસંઘે ભ૦ સુવનકીર્તિ, ભ૦ જ્ઞાનજૂષણ ઉપદેશાત્ હુમડ જ્ઞાતીય સંઘવી વધરા ભા૦ મટકૂ સુત સંઘવી સદા ભા૦ મરધૂ કારિતમ્.

૩૩. પદ્માવતી ધાતુના ૪ ઈંચના.

લેખ—સંવત ૧૫૧૩ શ્રી મૂળસંઘે ભ૦ શ્રી સકલકીર્તિ ત૦ ૫૦-ભ૦ વિમલેન્દ્રકીર્તિ ગુરુપદેશાત્ સં. દેવડ સુત જિનદાસ.

३४. पहमावती धातुना-अडगासन छंय प ना संवत १३६८
आपाठ सुदी २—कारितम्

उप. पहमावती धातुना-६ छंयना.

लेख—संवत १८४० ना वशाभ सुदी ३ श्री भूगसंधे ल०
श्री मङ्गलप्रोपदेशात् शांतूपाठ प्रतिष्ठितम्.

३६ पहमावती धातुना ५ छंयना

लेख—संवत १७२२ ज्येष्ठ सुदी २ शुक्ले श्री भूगसंधे ल० श्री
मेरुप्रोपदेशात् गा० वर्द्धमान ल० या. सोनभूगसंध प्रणुमति.

३७. पार्श्वनाथ धातुना ७ ऐशु सदिन. उयाछ छंय ६.

लेख—संवत १५३७ वैशाख सुदी १२ श्री भूगसंधे श्री
विद्यानदी गुरुपदेशात् श्री हुंमड ज.तीय.....

३८. पार्श्वनाथ धातुना ७ ऐशु सदिन ६ छंयना

लेख—संवत १५३७ वर्षे वैशाख सुदी १२ श्री भूगसंधे
आचार्य विद्यानदी गुरुपदेशात् हुंमड वंशे श्रे० नारदा ल०
भालुकदे तयोः पुत्र.....

३९. पार्श्वनाथ धातुना ८ छंयना ७ ऐशु वागा.

लेख—संवत १८६३ वर्षे माहा.....सुद ल० श्री वादीभूपण्य
उपदेशसे गांधी रामछ दामा.....हुंमड दशा श्री भावनगर अं२
वासे वसत.

४०. पार्श्वनाथ धातुना ६॥ छंयना ७ ऐशु साधे.

लेख—सं. १५४१ वैशाख सुद १२ भूगसंधे.....

४१. कमण्ठी ८ पांभडीवाणी प्रतिमा ५ छंयनी

लेख—संवत १८८३ वर्षे ल० श्री पहमनदी गुरुपदेशात् श्रे०
भेरण गोत्रे.....

૪૨. પાર્શ્વનાથ ધાતુ ૩ ઈંચ

લેખ—સંવત ૧૫૪૧ શ્રી મૂળસંઘે શ્રુતોલા ભાર્યા.

૪૩. ધાતુની પ્રતિમા ૨ ઈંચ શ્રી મહોનાથ

લેખ—સંવત ૧૫૩૪ શ્રી મૂળસંઘે ભ૦ શ્રી લક્ષ્મીચંદ્ર.

૪૪. પાર્શ્વનાથ ધાતુના ૩ ઈંચના

લેખ—સંવત ૧૬૧૬ મૂળસંઘે ભ૦ શ્રી સુમતિકીર્તિ ગુરુપદેશાત
નારણદે.

૪૫. ધાતુની પ્રતિમા ૨ ઈંચની સંવત ૧૫૭૪ ની

૪૬. પાર્શ્વનાથ ધાતુની ઈંચ ૪ ની

લેખ—સંવત ૧૫૬૫ વૈશાખ સુદ ૭ ગુરો શ્રી મૂળસંઘે શ્રી
વિદ્યાનંદી, ભ૦ શ્રી મહોભૂપણુ, ભ૦ શ્રી લક્ષ્મીચંદ્ર, ભ૦ શ્રી
શુભચંદ્ર પ્રણમતિ.

૪૭. ધાતુની પ્રતિમા રૂપભદ્રે સંવત ૧૫૨૨ ની

૪૮. પાર્શ્વનાથ ધાતુના ૪ ઈંચના

લેખ—નથી.

૪૯. પાર્શ્વનાથ ધાતુના ૪ ઈંચના

લેખ—સંવત ૧૫૯૬ વૈશાખ સુદી ૧૧ રવો.....

૫૦. પાર્શ્વનાથ ધાતુના ૪ ઈંચ

લેખ—સં. ૧૫૬૫ વૈશાખ શુદી ૭ વિદ્યાનંદી, મહોભૂપણુ,
લક્ષ્મીચંદ્ર પ્રણમતિ.

૫૧. પાર્શ્વનાથ ધાતુની ૪ ઈંચની સંવત ૧૫૨૧ ની.

૫૨. પાર્શ્વનાથ ધાતુની ૪ ઈંચની સંવત ૧૫૭૨ ની વિદ્યાનંદી
મહોભૂપણુ.

૩૦૪] ભાવનગર દિ. જૈન મૂર્તિ લેખ-સંગ્રહ.

૫૨. રત્નત્રય ધાતુની ૬ ઇંચની સંવત ૧૫૩૭ ની વે. સુ. ૧૨
કાષ્ટાસંઘી જાં શ્રી સોમકીર્તિ ઉપદેશાત હુમડવંશે દા. નલા.....
નિત્ય પ્રભુમતિ.

૫૪. પાર્શ્વનાથ ધાતુના ૩ ઇંચ શ્રી મૂળસંઘે.

૫૫. પાર્શ્વનાથ ધાતુના ૩ ઇંચ સંવત ૧૫૬૬ ના શ્રી મૂળસંઘે.

૫૬. પાર્શ્વનાથ ધાતુના ૩ ઇંચના સંવત ૧૫૫૨ ના

૫૭. પાર્શ્વનાથ ધાતુના ૩ ઇંચ સંવત ૧૫૬૦ ના

૫૮. પાર્શ્વનાથ ધાતુની ૫ ઇંચના ૬ ફેણના સંવત ૧૬૨૩ ની

૫૯. ધાતુ પ્રતિમા ૩ ઇંચની સંવત ૧૬૮૩ ની

૬૦. ધાતુ પ્રતિમા ૪ ઇંચની સંવત ૧૬૮૩ ની

૬૧. પાર્શ્વનાથ ધાતુની ૭ ફેણવાળા સંવત ૧૭૪૯ ની

૬૨. ધાતુની પ્રતિમા-૪ ઇંચની સંવત ૧૬૯૬ વર્ષની

૬૩. ધાતુની પ્રતિમા ૩ ઇંચની જાનશુભાણુ.

૬૪. ધાતુની પ્રતિમા-૩ ઇંચની સંવત ૧૫૧૩ વેશાખ સુદ
૧૦ મૂળસંઘે.

૬૫. ચૌમુખ ધાતુનો પ્રતિમા ૩ ઇંચની. લેખ નથી.

૬૬. પ્રતિમા ધાતુની બદામડીવાળી. લેખ નથી. ચાંદીની બેઠકવાળી.

૬૭. ધાતુની પ્રતિમા ૩ ઇંચની દેવેન્દ્રકીર્તિ ઉપદેશાત.

૬૮. પાર્શ્વનાથ ધાતુની ૩ ઇંચની સંવત ૧૬૬૬ ની

૬૯. ધાતુનો પ્રતિમા ૩ ઇંચની મલ્લીશૂપણુ કૃત.

૭૦. પાર્શ્વનાથ ધાતુના ૪ ઇંચ. સંવત ૧૫૮૯ ના ચૈત્ર
વદી ૮ શુક્રે.

૭૧. ધાતુની પ્રતિમા ૩ ઇંચની

લેખ-સંવત ૧૬૬૮ ની.



श्री १००८ श्री चन्द्रप्रभु तीर्थकर

कृष्ण पाषाणनी खड्गासन प्रतिमाजी भावनगर (हुमडना डहेडा)
ना मंदिरनी सं० १५३९ नी (कानडी लेख छे.)

[जुओ पृ० ३०७.]

७२. धातुनी प्रतिमा ३ छिन्ती. संवत् १३७३ मी
 ७३. यादीनुं यंत्र अनंत प्रतनुं. संवत् १३७३ मी.
 ७४. सोलहकारणु यंत्र यादीनुं संवत् १८६७ नुं
 ७५. यादीनुं सिद्धयकनुं यंत्र अनंतप्रतनुं संवत् १८४४ नुं.
 ७६. यादीनुं यंत्र अनंतप्रतनुं.
 लेख—संवत् १६८४ ना लाहरवा सुद ११ भाष लष्ठी के
 धामी नारणु नरोत्तमदास जीभानी ओरत.
 ७७. यादीनुं यंत्र सम्यक यारित्र यंत्र.
 लेख—संवत् १८६८ भावनगर शीतलनाथ.
 ७८. सम्यग् ज्ञान यंत्र यादीनुं
 लेख—संवत् १८६८ नुं.
 ७९. सम्यग्दर्शन यंत्र यादीनुं संवत् १८६८ नुं
 ८०. यादीनुं सिद्धयक यंत्र मोड़ुं १० छियनुं जेण २४४० कोठानुं.
 लेख—संवत् २०१० अषाढ सुदी ८ सुब ६ ब्याडुमक दिगंबर
 भत्रेश्वर गेत्रे स्व० भगनबाल वेष्ठीयंनना पुण्यारो.
 ८१. त्रांयानुं यंत्र ११ छियनुं इषि मंडणनुं.
 लेख—संवत् १६६३ नुं.
 ८२. यादीनुं सोलह कारणु यंत्र
 लेख—संवत् १६७६ नुं. त्रीभोवन दयाणु
 ८३. यादीनुं सिद्धयक यंत्र.
 लेख—संवत् १६२१ नुं ल० गुणुयंत्र इतिहास.
 ८४. यादीनुं क्लीकुंड यंत्र ५ छियनुं.
 लेख—सं. १६२१ नुं भावनगर. भाष अंभा.
 ८५. यादीनुं यंत्र इक्षु लक्षयनुं यंत्र.
 लेख—संवत् १६४४ नुं जेडेन देवोमी भावनगर.

૮૬. ચાંદીનું દશ લક્ષણનું યત્ર.

લેખ—સંવત ૧૬૩૨ દયાળજી માણેકચંદ.

૮૭. ધાતુનું ચત્ર સ્વર વ્યંજન છે.

૮૮. સિદ્ધચક્ર યત્ર ધાતુનું સંવત ૧૫૬૭ નું.

૮૯. સોલહકારણ્ય યત્ર ધાતુનું હુમડ ચાતીય.

૯૦. પગલાં ધાતુના.

લેખ—સંવત ૧૫૦૩ બ૦ શ્રી વિમલેન્દ્રકીર્તિ.

૯૧. પાંચ પગલાં.

લેખ—સંવત ૧૫૨૪ ના વિમલકીર્તિ વગેરે.

૯૨. પાંચ પગલાં.

લેખ—સંવત ૧૫૨૪ ના વિમલેન્દ્રકીર્તિ વગેરે.

૯૩. રૂપિમંડળ ત્રાંબાનું ૧૧૧ ઇંચનું.

લેખ—સંવત ૧૮૭૯ મહીચંદ્ર ઉપદેશાત ધૌધા વાસ્તવ હુમડ
એચરાજ ભા૦ ગાંગુ ધર્મદાસ.....

૯૪. સમ્યક્ ચારિત્ર યત્ર ત્રાંબાનું ૭ ઇંચનું.

૯૫. ત્રાંબાનું યત્ર દશ લક્ષણ સંવત ૧૮૫૦ નું.

૯૬. સિદ્ધ યત્ર ત્રાંબાનું મોહન પ્રતિષ્ઠિતમ્.

લેખ—વીર સં. ૨૪૭૦ કાંતીલાલ ધામી

૯૭. સમ્યગ્દર્શન યત્ર ત્રાંબાનું સં. ૧૫૮૪ નું

૯૮. સમ્યગ્દર્શન યત્ર ત્રાંબાનું સં. ૧૮૦૭ નું

૯૯. તત્વાર્થનું ત્રૈકાલયમ દ્રવ્ય પટકમ લેખનું ધાતુનું.

૧૦૦. સિદ્ધચક્ર ધાતુનું યત્ર સં. ૧૫૯૧ નું

૧૦૧. સોલહકારણ્ય ધાતુનું સંવત ૧૬૮૦ નું

૧૦૨. ચાંદીનું સરસ્વતિનું મહા યત્ર.

૧૦૩. ક્ષેત્રપાળ કાળા પાપાણના ૧૫ ઇંચના

૧૦૪. પગલાં શ્રી નેમીસાગરજી.

લેખ—સંવત ૧૯૫૮ વાગડીયા વાલચંદ ગુલામચંદની ઓરત રૂપમણીએ કરાવેલા પાછલા ભાગમાં એક દહેરીમાં છે.

૧૦૫. ચંદ્રપ્રભુ કાળા પાવાણુ ઈચ ૪૯ ના ખડ્ગાસન. વક્ષ ચક્ષીણી સાથે સં. ૧૫૩૯ ના છે. પ્રાચીન કાનડી ભાગમાં લેખ છે.

૧૦૬. પગલાં સફેદ આરસ ૮ ઈંચના

ભાવનગરથી ૧ માઇલ ઉપર વિદ્યાનંદ સ્વામીનાં પગલાં છે તેની સાથે ૮ પગલાંઓ ખીજા પણ છે. જુની ચરણ પાદુકા પર આરસની નવી ચરણ પાદુકા ખેસાડી છે. લેખ કંઈ નથી. ૧૯૭૭ માં થયેલ જીર્ણોદ્ધારનો લેખ માત્ર છે.

નોંધ:—ભાવનગર ધોધા તૂટીનેજ વસેલું કહેવાય છે. અત્રે ૩૦-૪૦ ધર દિં જૈનોનાં છે. મંદિર એકજ હુમડના ડેરામાં છે, પ્રખંધ ઉત્તમ છે. ધોધામાં એક પણ ધર દિં જૈનોનું રહ્યું નથી તે મંદિર ૩ ને પ્રતિમાઓ આશરે ૨૨૮ છે, તે ધોધાની પ્રતિમાઓ ભાવનગર લાવી એક નવી વેદી બનાવવી જોઈએ.

મૂળચંદ કસનદાસ કાપડિયા.

તા. ૨૬-૭-૫૯



ઘોઘાના ત્રણ મહિસેના મૂર્તિ લેખો.

[ભાવનગરથી ખસમાં ઘોઘા ગયા હતા. સાથે ભાવનગરનક ૪-૫ ભાષ આપ્યા હતા.]

૧. દાંડીયાનું જીનું દહેડું-શિખરખંધ દહેરાસર.

૧. મૂલનાયક શ્રી રૂપભનાથ ઉંચાઇ ઇચ ૧૫.

લેખ—નથી. ચોથા કાળની છે.

૨ પંચ પરમેષ્ઠીની પ્રતિમા ધાતુની ઉંચાઈ ૮ ઇચની.

લેખ—સં. ૧૫૩૭ શ્રી મૂળસંઘે શ્રી વિદ્યાનંદી ગુરૂપદેશાત શ્રે. તેજ ભાર્યા સુત શ્રે. જુમા ભાર્યા મહાર્ધ સુતા માતૃ શ્રી આદિનાથ પ્રણમતિ.

૩. ચોવીસી ધાતુની ઉંચાઇ ૧૪ ઇચની.

લેખ—સંવત ૧૬૮૦ વર્ષે વૈશાખ વદી ૫ ગુરૂ શ્રી મૂળસંઘે સુરસ્વતિ ગરુછે ખલાતકાર ગણે કુદકુંદાનવયે શ્રી પ્રભચંદ્ર ત. ૫. બ. વાદીચંદ્ર ત. ૫. બ૦ શ્રી મહીચંદ્રોપદેશાત હુંમડ યાતીય ઘોઘા વા. સા. શ્રી પત્ય ભાર્યા સમઘદે તયો: શા શ્રી મેધરાજ ભાર્યા અંમદે સ. શ્રી ડંદેધ્યા સુ. સ. શ્રી વર્ધમાનાં ભાર્યા સં. વનાદે તયો: પુત્ર સં. શ્રી ઉવાજી સં કાડમદે તયો: પુત્ર સં. ધર્મદાસ એતે-મુનિમુવ્રતનાથ નિત્ય પ્રણમતિ.

૪. ચોવીસું ધાતુનું. ઉંચાઇ ૧૦ ઇચ.

લેખ—સંવત ૧૫૧૩ વર્ષે વૈશાખ સુદ ૧૦ જુધવાર શ્રી કાષ્ટા-સુધે વાગડ ગરુછે બ૦ શ્રી નવેશ્વરીતિ દેવા: ત. ૫. બ૦ શ્રી પ્રતાપ-શ્રીતિ દેવાદેશાત શ્રી ત્રેયાંસનાથ ચતુર્વિંશતિ પ્રતિષ્ઠિતમ્.

સંઘવી ધર્મશ્રી ભાર્યા બા. રતન સુત સા. હેમા ભાર્યા બા. હેમાદે બાકપુરવે બાતૃ જ્ઞકા ભાર્યા ખીકમાદે સં. હેમા સુત વ બાતૃ જ્ઞમંવીતા કારાપિતમ્.

५. पंच परमेष्ठी धातुना-६ छयता.

लोभ—संवत् १४७६ वर्षे भाद्र भासे शुक्ल पक्षे कुम्भ ज्ञातीय दशरथ कुम्भे—पञ्चमां, पाश्चिमाक्षे छे.

६. योवीसी धातुनी. ८ छयनी.

लोभ—संवत् १४६० वर्षे वैशाख सुदी ६ शनी श्री भूगसंधे नंदी संधे ल० श्री पद्मनंदी देवाः कुम्भ वंशे श्रे. कान्हा बा० सुतली सुत लाभा बा० भोसु तयेः शान्तिनाथम् मिथम् प्रतिष्ठितम्

७. रत्नत्रय धातुकि छय ८ नी.

लोभ—संवत् १५१३ वर्षे वैशाख सुद १० शुभे श्री काष्ठासंधे वागड गच्छे ल० श्री नरेंद्रकीर्ति देवाः त. प. ल० श्रीप्रतापकीर्ति देवाः उपदेशात् श्री घोषा वास्तव्य श्री कुम्भ ज्ञातीय संधरी हेमा बायां आष हेमादे लातृ वीका भार्या आष वीक्रमदे सं. हेम सुत वस्ता भार्या संपूरदे लातृ तेज भार्या नाथ सं. वस्ता सुत श्री वाग्म श्री रत्नत्रय मिथम् कारापितम् नित्यं प्रशुभति धर्म अयार्थ श्री.

८. पंच परमेष्ठी धातुकि-छय ७ नी.

लोभ—संवत् १४८१ वर्षे वैशाख वदी ७ शुरी श्री काष्ठासंधे नंदी तटगच्छे ल० श्री रत्नकीर्ति शिष्य श्री लज्जसेन उपदेशात्—शान्तिनाथम् कारापितम्.

९. पंच परमेष्ठी धातुना, छय ६ ना.

लोभ—सं. १५१८ वर्षे भाद्र वदी ५ श्री भूगसंधे आ० श्री विद्यानंदी देवाः—कुम्भ वंशे—श्री शान्तिनाथम् मिथम् कारापितम्.

१०. पंच परमेष्ठी धातुना छय ७ छय.

लोभ—सं. १५१६ वर्षे भाद्र सुदी १३ काष्ठासंधे नंदीतटगच्छे विद्यासु श्री सेवकीर्ति देवाः प्रतिष्ठितम् नरेंद्रसिंह ज्ञातीय कुम्भ-देवाः मोक्षे श्री शान्तिनाथम् प्रशुभति.

११. पंच परमेश्वी धातुनां ७ छंयनां.

लेख—संवत् १४६७ वर्षे अषाढ सुदी ७ रवी श्री काष्ठासंधे
 ल० श्री नरेन्द्रकीर्ति हुमड शातिय सुत मेधा.. श्री नेमीनाथ षिंअम्
 प्रतिष्ठितम्.

१२. यौमुष्ठी धातुनी प्रतिभा उच्यार्थ छंय ८.

लेख—संवत् १५३४ वर्षे दोसो भोज्य भायां श्री भूणसंधे
 श्री लवनकीर्ति ज्ञानभूषण्युं उँ नमः

१३. पार्श्वनाथ धातुना ७ ऐशुना ६ छंयना.

लेख—सं. १५१३ वर्षे वैशाख सुदः १० शुभे श्री भूणसंधे
 सरस्वति गच्छे श्री विद्यानंटी गुडपदेशात् हुंमड शातीय अ० राज्ञः
 वीर सुत कर्णतिनेहम् पार्श्वनाथम् षिंअम् काराय्य प्रणुमति.

१४. यौवीसी धातुनी १३ छंयनी.

लेख—सं. १५१३ वर्षे वैशाख सुदी १० शुभवारे श्री काष्ठा-
 संधे वागड गच्छे ल० श्री नरेन्द्रकीर्ति देवाः त० प० ल० श्री
 प्रतापकीर्ति देवादेशात् श्री अंरप्रणु यतुर्विशति जिन पद प्रतिष्ठितम्
 धोधा वास्तव्य श्री हुंमड शातीय सं. भोपाये भा. भाछ धनी सुत
 प्रतिष्ठितम्...

१५. रत्नत्रय यौवीसी धातुनी १३ छंयनी.

लेख—संवत् १५२३ वर्षे वैशाख सुदी १३ गुड श्री भूणसंधे
 सरस्वति गच्छे अलाकार गच्छे श्री कुंडकुंदाचार्यान्वये ल० श्री पद्म-
 नंटी देवा त० प० ल० श्री देवेन्द्रकीर्ति देवा आचार्य श्री विद्यानंटी
 देवा तेषामुपदेशात् हुंमड शातीय परी धरणा भा...नित्यं प्रणुमति.

१६. रत्नत्रय धातुनी ६ छंयनी.

लेख—सं. १५०४ वर्षे क्षायुष्य सुदी ११ श्री भूणसंधे ल०
 श्री विद्यानंटी देवतः दीक्षित आर्यां सुजनभो अकारिक श्री लुवन-

कीर्तिं देवेन प्रतिष्ठितम् श्री हुमड शातीय अ. सरवसु पुत्र पं. तेन
नित्यं प्रथुमति.

१७ पंच परमेष्ठी धातुनी ६ छयनी.

लेख—संवत् १५३१ वर्षे...श्री विद्यानंटी श्री सांतिनाथ
प्रथुमति.

१८. पंच परमेष्ठी धातुना ६ छयना.

लेख—संवत् १५१५ वर्षे हुमड शातीय.....

१९. रत्नत्रयम् यत्पूर्वाशंतिका धातुनी ११ छयनी.

लेख—संवत् १५०० वर्षे वैशाख सुद १५ श्री भूणसंघे
सरस्वति अरुळे जलाकार मले श्री पहमनंटी आदि गुरुपदेशात्
हुमड वंशे.....

२०. रत्नत्रय योवीसी धातुनी ६ छयनी.

लेख—संवत् १३८० वर्षे माघ वदी ११ शनौ श्री भूणसंघे
अ० श्री विजयकीर्तिं उपदेशात्.....कारापितम्...

२१. जे प्रतिमानी जेडी अङ्गासन धातुनी.

लेख—कानडीमां धसाध गयो छे.

२२. पार्श्वनाथ धातुनी ६ छेयनी छय ११ नी.

लेख—संवत् १५१३ वर्षे वैशाख सुद १० शुधवारि श्री भूणसंघे
आचार्य श्री विद्यानंटी गुरुपदेशात् हुमड शातीय अष्ठी मांडसु भार्या
दिडकु तयोः पुत्र पर्वत भार्या पूज्य तयोः पुत्र.....विनदासम्
बोधो वास्तव्यं पार्श्वनाथम् प्रथुमनि.

२३. अजितनाथ धातुना पद्मासन छय १६ ना

लेख—संवत् १५१३ वर्षे वैशाख सुद १० शुधे श्री भूणसंघे
सरस्वति अरुळे जलाकारमले श्री कुंडकुंदाचार्योन्वये अ० श्री पद्म-
नंटी देवाः तत्पदे अ० आचार्य श्री देवेन्द्रकीर्तिं देवाः तस्य शिष्य
श्री आचार्य श्री विद्यानंटी गुरुपदेशात् श्री हुमड शातीय अ०

७५२] वेङ्कटः द्विः नैमः मूर्तः लेख-संज्ञकः

नक्षत्रावः.....सं. भौम्याः भा० भा० यशोदा द्वितीय वसिष्ठः
तयोः मध्ये सोमलक्ष्म तत्पुत्र सं. अडतया भा० भा०.....
अरविपितम्.

२४. श्री महाशिवः धातुना १३ ध्वन्या

लेख-संवत् १५१३ वर्षे वैशाख शुद्ध १० शुभे.....
शाहीय. उपर प्रभावे लेखाः।

२५. अश्विनाथः धातुनीं ध्वं १३ नी

लेख-संवत् १५३२ वर्षे वैशाख सुदी ५ रवौ श्री कात्यायने
पद्मठ मन्त्रे भ० श्री श्रीमसेन तत्पद्वे. भ० श्री सोमकीर्ति गुर
प्रतिष्ठितम् श्री दुमड शाहीय घोषा वास्तव्य.....अश्विनाथम्
प्रशुभति.

२६. पार्थनाथ धातुनी १४ ध्वनी ६ ईशुनी

लेख-सं. १५३७ वर्षे वैशाख सुदी १२ शुभे श्री भूषणध्वे
अलाकार गले श्री सशरप्रति. मन्त्रे श्री कुंठुंदायार्थं भद्रारक श्री
देवेन्द्रकीर्ति देवाः तत्पद्वे आचार्यः श्री विद्यातंज्ञे दुमड...शाहीय

२७. पंचमेरु धातुना ह्यस ध्वं २७ ना

लेख-सं. १५१३ वर्षे वैशाख शुद्ध १० शुभे.....विद्यातंज्ञे
अपदेकात् दुमड. शाहीयः घोषा. प्रतिष्ठितम्.

२८. पंच. पदमेरुः धातुना सः ध्वन्या

लेख-नयी.

२९. रक्षीकम्भी प्रतिमा ११ ध्वनी

लेख-संवत् १५२४ वर्षे श्री अण्ड शुद्ध शुक्लारे विद्यातंज्ञे
शुद्ध हीहितावीं अन्वयुष्मिः।

३०. योयुष्मी धातुनी प्रतिमा ३ ध्वनी श्री भूषणध्वे शुक्ल...
मानवृषव.

३१. रत्नत्रय धातुनी प्रतिमा छय प नी।

लेख—सं. १५३७ वर्षे वंशाभ सुह १२ पुष्ये श्री भूजसधे
ल० श्री देवेन्द्राति तत्पदे ल० आचार्य श्री विद्यानंदि.....पुमड
ज्ञातीय.....

३२. पार्श्वनाथ धातुनी छय ४ नी

लेख—सं. १५६५ वंशाभ सुह ७ गुस्वार श्री भूजसधे श्री
विद्यानंदिपदेशात् श्री मल्लीभूषण.....निरयं प्रतिष्ठितम्।

३३. पार्श्वनाथ धातुना ४ छयना. उपलोण १५६५नो लेख.

३४. पार्श्वनाथ धातुनी ४ छयनी

उपलोण लेख.

३५. भद्रासन धातुनी प्रतिमा छयि छय ६

लेख—नथी.

३६. धातुनी प्रतिमा छयि ४ छय. अरनाथनी

लेख—सं. १७६३ भूजसधे श्री महीयद्र उपदेशात्

३७. पार्श्वनाथ धातुनी ४ छयनी

लेख—सं. १५१३ नो विद्यानंदिना.

३८. पार्श्वनाथ धातुना ४ छयना। लक्षरक श्री गानभूषण
प्रतिष्ठितम्.

३९. पार्श्वनाथ धातुनी ४ छयनी

लेख—सं. १५६५ वर्षे वंशाभ सुह ७ गुस् श्री भूजसधे
विद्यानंदि उपदेशे श्री मल्लीभूषण ल० लक्ष्मीसेन प्रथुमति.

४०. धातुनी प्रतिमा ३ छयनी

लेख—सं. १५६५ ल० लक्ष्मीसेन.

४१. औनीसी धातुनी त्रय छयनी.

लेख—सं. १६८७ वर्षे ज्येष्ठ सुह ५ दिने...प्रतिष्ठितम्.

૪૨. પાર્શ્વનાથ ધાતુની ૪ ઈંચની.
લેખ—સં. ૧૭૧૫ માઘ સુદ ૫ સોમવારે કાષ્ટાસંધે નંદીતટ
ગચ્છે ભ૦ ઈંદ્રભૂષણ્ય પ્રતિષ્ઠિતમ્.
૪૩. ધાતુની પ્રતિમા ૩૧ ઈંચની.
લેખ—સં. ૧૭૦૩ ભ૦ મહીચંદ્રોપદેશાત્ શ્રી લાલજી...વિનમતિ.
૪૪. રત્નત્રય પ્રતિમા—૩ ઈંચની.
લેખ—સં. ૧૫૧૦ શ્રી મૂળસંધે વિદ્યાનંદી—ધર્મશ્રેયાત્
૪૫. રત્નત્રય પ્રતિમા—૩ ઈંચની.
લેખ—સં. ૧૫૩૫—વિદ્યાનંદી—
૪૬. રત્નત્રય પ્રતિમા. ઈંચ ૩.
લેખ—સંવત ૧૫૩૫—વિદ્યાનંદી—
૪૭. ધાતુની પ્રતિમા—૨ ઈંચની તૂટેલી છે વિદ્યાનંદીની.
૪૮. ધાતુની પ્રતિમા. ૪ ઈંચની. ધર્મનાથની.
લેખ—સંવત ૧૫૧૩ માઘ વદ ૧૩ બુધવાર. વિદ્યાનંદીવાળી.
૪૯. પદ્માવતી ધાતુની પ્રતિમા ૨ ઈંચની.
લેખ—સંવત ૧૫૨૨ માઘ સુદી ૧૫ વિદ્યાનંદી.
૫૦. પદ્માવતી ધાતુની ૪ ઈંચની.
લેખ—સંવત ૧૭૧૮ વષે માઘ સુદી ૬ બુધે ભ૦ મહીચંદ્ર
એચંદ્ર ઉપદેશાત્—હુમડ સં....
૫૧. પદ્માવતી ધાતુની ૫ ઈંચની.
લેખ—સંવત ૧૬૮૦ વૈશાખ વદી ૫ ગુરો શ્રી મૂળસંધે હુમડ
ચાતીય.....
૫૨. સ્ફટીકની પ્રતિમા ૫૧ ઈંચની પહોળી ૪૧ ઈંચ. ચંદ્ર-
પ્રભુની પ્રાચીન ફોટ કરેલી (હરીજનને ત્યાંથી લાવેલા તે)
૫૩. સ્ફટીકની પ્રતિમા ૭ ઈંચની. શાંતિનાથની (હરીજનને
ત્યાંથી લાવેલા તે)

भावनगरवाणा शा. मण्डीलाल हीरायंद (धोषावाणा) नी सात पेढी पर तेना वडवा त्रिकाण सामायक करता हुता ते ध्यानथी न यल्या त्यारे व्यंतरे रात्रे स्वप्नुं आयुं के अमुक हरीजनना यंदरवामां त्रु सुट्टीकनी प्रतिमाओ छे ते लक्ष आव. ते लावेला तेमांना आ भे छे ते ओक भंडित थयेला पावीताणुमां छे.

प४. क्षेत्रपाण पाषाणुना छैय १६ ना.

यंत्रे.

प५. तांभानुं ठै श्री वगेरेनुं यंत्र.

लेख—नथी.

प६. तांभानुं यंत्र श्री वगेरेनुं.

लेख—नथी.

प७. तांभानुं यो२स यंत्र ६×६ दश लक्षणुनुं

लेख संवत १५०३ नुं भूणसंधे.

प८. तांभानुं इपि भंडण यंत्र गोण १२॥ छैयनुं.

लेख—सं. १६१८ वर्षे वैशाख सुदी १० भूणसंधे अणात्कार गणु कुंठकुंठायायीन्वये ंछाभूषण. धर्मभूषण, गुणु श्री यंद्रकीर्ति तत्पट्टे भ० श्री गुणुयंद्र उपदेशात् धोत्रायंदरे साति दशाहुमडः सातीय.....

प९. तांभानुं यंत्र रत्नत्रयनुं.

लेख—सं. १५०८ श्रावण सुद ११ भूणसंधे भ० श्री सकल-कीर्ति भुवनकीर्ति हुमड सातीय देवाभाष श्री.....

६०. धातुनुं सम्यग्दर्शन यंत्र.

लेख—सं. १५३१ विज्ञानंदी उपदेशात्.

६१. तांभानुं सिद्धयक यंत्र.

लेख-सं. १५६५ नुं वै. सुद ७. गुरौ भूणसंधे.....हुमड
ग्रातीय

६२. धर्मोद्धार पद्मावती यंत्र तांभानुं. लेख नथी.

६३. सम्भक्त यंत्र धातुनुं.

लेख-सं. १५७१ नुं भूणसंधे यंत्रकृति विद्यानंदी...घोषा-
वारतव्य गांधी.....

६४. तांभानुं यित्र सं. १५६५ नुं.

६५. सम्भगदर्शन यंत्र तांभानुं. सं. १५१६ नुं.

६६. तांभानुं यंत्र सिद्धयकनुं.

लेख-सं. १६५२ वैशाख सुद ८ भूणसंधे विद्याभूषणो-
पदेशात् प्रतिष्ठितम् गांधी रामेश दामा भार्या लवी प्रतिष्ठितम्.

६७. सिद्धयक धातुनुं.

लेख-सं. १६८० वैशाख वदी ५ गुर भूणसंधे हुमड ग्रातीय
संधपति मेहराज धर्मदास घोषा अंदरे

६८. इथ लक्ष्म्य यंत्र धातुनुं.

लेख-१५३१ भाष सुदी १० श्री भूणसंधे श्री सुवनकृति
ज्ञानभूषण उपदेशात्.

६९ सिद्धयक यंत्र तांभानुं...हुमड भोजराज.

७०. सिद्धयक तांभानुं धसध अथेलुं.

लेख-संवत् १५३१ नुं.

७१. योभकुं तांभानुं यंत्र. ओं क्लीं ह्रीं नुं.

७२. यांदीनुं सोलहकारण्य यंत्र.

लेख-संवत् १८६५ पौष सुदी ६ शनौ श्री भूणसंधे...ल०
विद्यानंदी, देवेन्द्रकृति, विद्याभूषण स्त्रियं प्रकृतति.

७३. दशवक्षु यंत्र धातुनुं.

लेख—संवत् १५३१ नुं विद्यानंदीनुं हुमड जातिनुं.

७४. सभ्यमदशन यंत्र तांयानुं.

लेख—संवत् १५३१ नुं.

७५. लोभोकार यंत्र यंत्र.

लेख—संवत् १७६३ नुं.

७६. सिद्धयुक्त धातुनुं.

लेख—सं. १६४२ नुं द्वागु सुदी ५ रवी भूणसंधे.

७७ श्री सिद्धयुक्त यंत्र यांटीनुं.

लेख—सं. १८७६ वर्षे माहा वद १४ वार यंत्रे श्री भूणसंधे

विद्याभूषण उपदेशात्.

७८. पद्मावती देवीनुं धातुनुं यंत्र.

लेख—सं १७५६ ज्येष्ठ सुद १० भूणसंधे क्षेमकीर्ति सुरभद्रे-
शात् पं. हेमन्त सत्रेप.....

७९. सिद्धयुक्त यांटीनुं यंत्र.

लेख—सं. अजित छं. भूणसंधे भ० विद्याभूषण.

८०. योरस तांयानुं यंत्र. षोडशकारणु यंत्र.

८१. सोलहकारणु यंत्र धातुनुं.

लेख—नयी. शुनुं.

८२. ८ कोटानुं यंत्र धातुनुं.

लेख—सं. १५२५ नुं हुमड पंशे.

८३. योरस चगलां धातुनां.

लेख—सं. १५२३ ना.

८४. योरस प्रगलां धातुनां.

लेख—सं. १६८० वैशाख वद ५ भूणसंधे तत्पदे भ० श्री-
श्रीपदशात् योधा वास्तव्य द्वाहुमड जाति श्री शिषी भावा....

८५. आरसनां पगलां सईद.

लेख—सं. १४३८ वर्षे ल० श्री अमृतचंद्रायार्यानां.

८६. सिद्धचक्र तांभानुं चोरस कल्याणकीर्तिं हुमड जातीय.....
कानडीमां पणु लेख छे.

८७. सोलहकारणु यंत्र धातुनुं.

सं. १५३७ माघ सुदी १० भूषसंधे भवनकीर्तिं ज्ञानभूषणु
गुरपदेशात्.

८८. चोरस तांभानुं भगवत् पूज यंत्र श्री भूषसंधे.

२. घोषाना शुजरातीना दहेरानी मूर्तिभ्याना लेखो.

१. सडस्रकूट चैत्यालेय धातुनुं ४० छंय छंयुं अने चारे
पाणुये २८ छंय पडोणुं १००८ प्रातमानुं. प्राचीन.

लेख—आदि संवत्सरे सारस्मत नृपात् श्रीविक्रमातीत्य राज्ञ्य
संवत् १५११ वर्षे श्री भूषसंधे नंदीसंध सरस्वति गच्छे
भवात्कार गणु : श्री कुंडकुंडायार्यान्वये ल० श्री रत्नकीर्तिं त प.
ल० श्री प्रभायंद्र देवाः त. प. ल. श्री पद्मनंदी देवाः त. प.
ल० श्री देवेन्द्रकीर्तिं देवाः त. प. ल० श्री विद्यानंदी देवा तदोप-
देशात् श्रीमद्यो घोषा नगर वास्तव्य श्री हुमड जातीय यतुर्वर्धि
संध समूहायेन सड सडस्रकूट शिंयम् कारापितं प्रतिष्ठापितम्
शुभंभूयात् समस्त श्रीसंध भइतां भइतां अन्नयारी अन्नित प्रणु-
मति नित्यम्. संधपति भोज्य प्रतिष्ठापितम्...सूत्र देवा धटितम्
छंदम्. घोषा वास्तव्य श्री संधेन कारापितम्.

२. ल० इपलदेव सईद पापाणु उर छंय छंया पडोणाछं २५ छंय

लेख—सं. १६७५ वर्षे वैशाख वदी ५ गुरौ श्री भूषसंधे
सरस्वति गच्छे भवात्कार गणु कुंडकुंडायार्यान्वये ल० श्री वीरयंद्र
देवाः त प. ल० श्री ज्ञानभूषणु देवाः त. प. ल० श्री प्रभायंद्र देवाः
त. प. ल० श्री वादीयंद्र देवाः त. प. ल० श्री मदीयंद्रोपदेशात्

હુમડ જ્ઞાતીય ધોધા વાસ્તવ્ય સં. શ્રી કાહનૂઆ ભાર્યા સં. સહજલદે તયોઃ પુત્ર સં. મદનજી ભાર્યા નાથખાઇ તયોઃ—અંખાઇ જોત્રે સંધવી શ્રી મેધરાબ્જ ભાર્યા ગંગાદે તયા શ્રી રૂપભનાથ ત્રિખં કારા-પિતમ્ નિત્યમ્ નમતિ શ્રીરસ્તુ.

૩. અન્વિતનાથની પ્રતિમા કાળા પાપાણુની ઉંચી ઇંચ ૨૭ પહોળાઇ ૨૪ ઇંચ ચોથા કાળની. પ્રાચીન. લેખ નથી.

૪. ચંદ્રપ્રભુની પ્રતિમા સફેદ પાપાણુ ઊંચાઇ ઇંચ ૩૧ પહો-લાઇ ૨૫ ઇંચ.

લેખ—નથી પ્રાચીન ચોથા કાળની. ચિહ્ન નથી.

૫. પીળા પાપાણુની વીસ વ્યહરમાનની પ્રતિમા ઊંચી ઇંચ ૧૬ પહોળાઇ ઇંચ ૧૮. લેખ નથી.

૬. પીળા ખંડિત પ્રતિમા પદ્માસન. લેખ વંચાતો નથી. પ્રાચીન.

૭. પીળા પાપાણુની પદ્માસન પ્રતિમા ૧૦ ઇંચની ધણી પ્રાચીન. લેખ નથી.

૮. ધાતુની ચૌવીસી ૧૭ ઇંચની.

લેખ—સં. ૧૫૩૭ વર્ષે વૈશાખ સુદો ભુધે દિને શ્રી મૂળસંધે અલાતકાર ગણે સરસ્વતિ ગચ્છે શ્રી કુંઠકુંઠાચાર્યા-વયે ભ૦ શ્રી દેવેન્દ્ર-કીર્તિ દેવાઃ તત્પદ્મે ભ૦ શ્રી વિદ્યાનંદી દેવાઃ તદ્દુપદેશાત્ શ્રીમતિ હુમડ વંશે.....કારાપિતમ્.

૯. ત્રીન ચૌવીસી ધાતુની ચોરસ ઉંચી ઇંચ ૧૫.

લેખ—સં. ૧૪૬૭ ના ધણી પ્રાચીન. ઉત્તમ અનાવટ છે. લેખ બહુ મોટો છે.

૧૦. ધાતુની ચૌવીસી ઉંચાઈ ઇંચ ૧૩

લેખ—સં. ૧૫૬૮ વર્ષે દાહ્યુન માસે શુકલ પક્ષે ૩ ચુરો શ્રી મૂળસંધે—હુમડ જ્ઞાતીય (લેખ બહુ મોટો છે)

૧૧. સફેદ પાપાણુ કુંથુનાથની પ્રતિમા ઉંચી ઇંચ ૧૦ પ્રાચીન.

લેખ—સં. ૧૫૩૪ આવણુ.

૧૨. કાળા પાપાણુની પ્રતિમા ૬ ઈંચની.

લેખ—નથી. પ્રાચીન.

૧૩. સફેદ પાપાણુની ઢિંચી ઈંચ ૮

લેખ—બસાઇ ગયો છે. પ્રાચીન.

૧૪. વચમાં પદ્માસન સ્થાપનાથ ને વ્યાજુમાણુ મડ્ડાસન સફેદ પાપાણુની પ્રાચીન પ્રતિમા કિપર બે હાથી સહિત મણી પ્રાચીન.

લેખ—નથી.

૧૫. પાપાણુની ચૌવીસી (સફેદ) ૧૭x૧૩ ઈંચની.

લેખ—નથી. પ્રાચીન.

૧૬. તાંબાનું યંત્ર ચોરસ ૧૧ ઈંચનું.

લેખ—સં. ૧૪૮૫ વર્ષે. મોટો લેખ છે.

૧૭. શ્રુતસ્તંભ યંત્ર તાંબાનું ૧૬x૭ નું

લેખ—સં. ૧૫૫૧ વૈશાખ સુદ ૧૦ સામે. લેખ બહુ મોટો છે.

અતીત પ્રાચીન.

૧૮. યંત્ર ૫ ઈંચનું કાનડી બાણનું તાંબાનું જીનું.

૧૯. ચોરસ યંત્ર કાનડી બાણનું તાંબાનું જીનું.

૨૦. ચોરસ યંત્ર કાનડી બાણનું તાંબાનું જીનું.

૨૧. સિદ્ધચક્ર યંત્ર તાંબાનું ઈંચ ૧૦ નું ચોરસ.

લેખ—સંવત ૧૪૯૫ નું કાર્તિક સુદ ૧૪ શુક્રવાર કાષ્ટાસંવત્

છે. મોટો લેખ છે.

૨૨. પાપાણુની ચૌવીસી પીળા રંગની સ્થંભ ઈંચ ૧૭x૨૯.

૨૩. ક્ષેત્રેપાળ પ્રાચીન ૧૮ ઈંચના પહોળાઈ ૧૨ ઈંચ.

૨૪. કાળાપાપાણુની પ્રતિમા ૫ ઈંચની જીની કામીન. પેદીમાં

ચોટી કાતણી સહિત છે.

૨૫. ૪ ગુરૂઓના પદમાં પ્રાચીન. અંકિત.

૨૬. ૪ ગુરૂઓનાં પદમાં સફેદ પાપાણુ અમરસના

લેખ—સંવત ૧૪૪૭ વૈશાખ વદ ૧૪ શુક્ર સૂર્ય સંવત્સરી

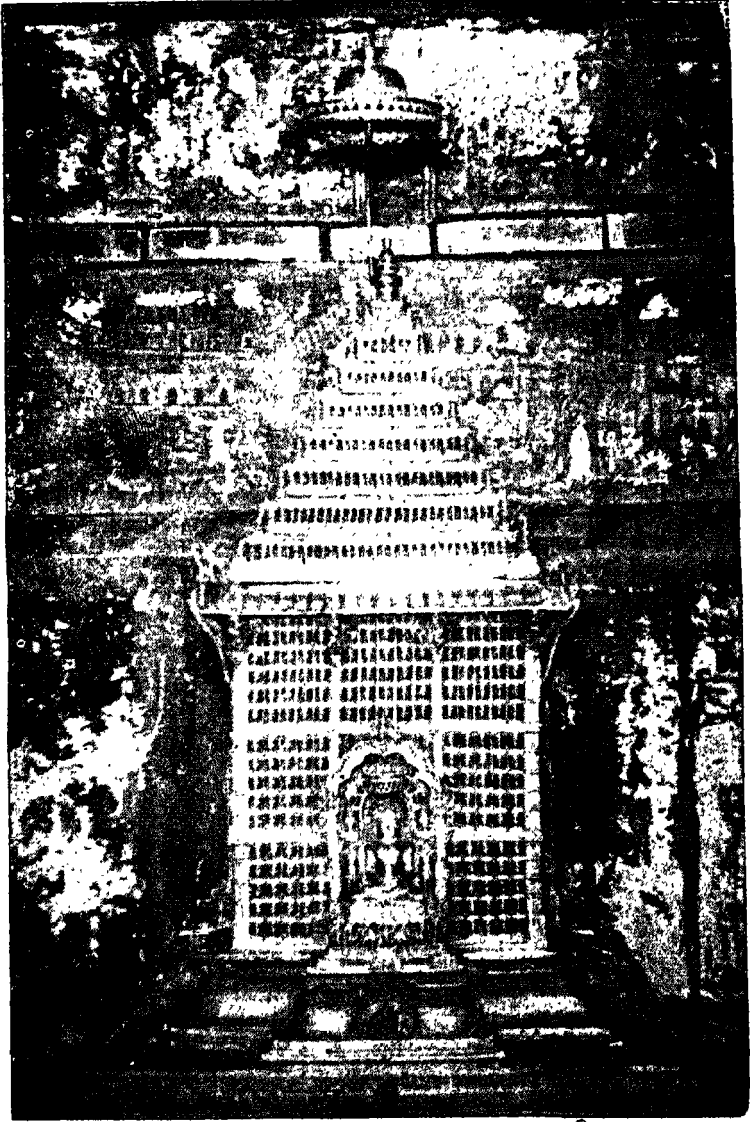

શ્રી સહસ્ત્રકૂટ ચૈત્યાલય (૧૦૦૮) પ્રતિમાઓ ધાતુની પ્રાચીન મન્ય
 ચૌમુક્તી પ્રતિમાજી. આ સહસ્ત્રકૂટ ૪૦ ફૂટ ઝંખી છે, ચારે બાજુ લેલ છે.
 ૫ ગુજરાતી સાજનાના ઘોષા (ભાવનગર) ના મંદિરમાં છે જે સં ૧૪૫૧ માં
 મં વિદ્યાનન્દસ્વામી દ્વારા પ્રતિષ્ઠિત છે. [જૂઓ પૃ ૩૧૮]

તથા નવોન સંવત્સરી ૧૯૩૭ ના આવણ્ય વદી શુક્રે નવો મિતિ છે. સ્વસ્તિ શ્રી મૂળસંધે બલાત્કાર મણે શ્રી સક્લકોર્તિ ત. પ. બ૦ શ્રી મલ્લીભૂપણ્યસ્યેદમ પાદુકા શ્રી લેખા ગામે હુમડ ગાતે ગુરુ-પાદુકા શુભોદ્ધાર કારાપિતમ

૩-ચોપડાના દહેરાની પ્રતિમાઓના લેખો.

ઉપરની વેદીમાં.

૧. પાર્શ્વનાથ ખડ્ગાસન ૭ ફેણુ સહિત કાળા પાવાણ્ય બાબુ-બાબુ કેતરકામ જિંચાઇ ઈચ ૧૦. પ્રાચીન. લેખ નથી.

૨. કાળા કેશરીયાજીના પત્થરની પદ્માસન પ્રતિમા પ્રાચીન જાખદ ઈચની.

૩. ધાતુની ચોવીસી જિંચી ઈચ ૧૨.

લેખ—સં. ૧૫૧૫ માલ સુદી ૧૧ મૂળસંધે સ૦ મન્ડે બલા-ત્કર મણે બ૦ શ્રી પદ્મનંદી દેવાઃ તત્પદે બ૦ શ્રી સક્લકોર્તિ દેવાઃ તત્પદે બ૦ શ્રી મૂળપણ્યકોર્તિ ઉપદેશાત્ હુમડ ગાતીય લેખા વાસ્તવ્ય.....

૪. રત્નત્રય ચોવીસી ધાતુની તથા ઉપર ૧ બાહુબળી ખડ્ગાસનની જિંચાઇ ઈચ ૧૧૧.

લેખ—સં. ૧૪૮૦ વર્ષે માલ વદી ૫ ગુરુ શ્રી હુમડ ગાતીય....

૫. ચોવીસી ધાતુની જિંચાઇ ઈચ ૧૨

લેખ—સં. ૧૫૯૫ વૈશાખ સુદ ૭ ગુરુ મૂળસંધે-દેવે-દ્રકોર્તિ, વિલાનંદી, મલ્લીભૂપણ્ય દેવાઃ તત્પદે બ૦ લક્ષ્મીચંદ દેવાઃ તત્પદે બ૦ અભયચંદ્રોપદેશાત્ હુમડ ગાતીય વીરા ભાયાં.....

૬. ચોવીસી ધાતુની રત્નત્રયની જિંચાઇ ૧૧ ઈચના.

લેખ—સંવત ૧૫૧૩ વર્ષે વૈશાખ સુદ ૧૦ વિલાનંદી...હુમડ ગાતીય.....

૩૨૨] એલા દિ. ભૈન મૂર્તિલેખ-સંગ્રહ.

૭. ૫૪૫૨મેષ્ટી ધાતુના જિંચો ઈચ ૮
લેખ—નથી.
૮. ૫૪૫૩મેષ્ટી ધાતુના જિંચો ઈચ ૮
લેખ—સં. ૧૫૪૪ વૈશાખ સુદી ૩ સોમે મૂળસંધે વિલાવંદી
શિષ્ય મહીભૂપણ પ્રતિષ્ઠિતમ. મોઠ જ્ઞાતીય માહીયા ભા૦...
૯. સરકે પાપાણુ પ્રતિમા રૂપભદેવની જિંચો ઈચ ૯
લેખ—સં. ૧૬૪૩ માધ સુદી ૧૦ સોમે શ્રી મૂળસંધે.
૧૦. પદ્માસન ધાતુની પ્રતિમા જિંચો ઈચ ૪ શંખ ત્રિહ.
લેખ—સં. ૧૭૦૩ મૂળસંધે.....
૧૧. પાર્શ્વનાથ ધાતુની જા ઈચની.
લેખ—સં. ૧૬૨૭ વર્ષે વૈશાખ વદી ૧૦ શુક્રે શ્રી મૂળસંધે
જા૦ સુમતિકીર્તિ ગુરુપદેશાત.
૧૨. પાર્શ્વનાથ ધાતુના જા ઈચના.
લેખ—સં. ૧૫૯૬ વૈશાખ સુદ ૧૩ રવૌ શ્રી મૂળસંધે મહો-
ભૂપણ, લક્ષ્મીચંદ્ર શ્રી સુવર્ણમતી તત્પર શ્રી અભયચંદ્રેન પ્રતિષ્ઠિતમ.
૧૩. સરકે પાપાણુ ખડ્ગાસન ૮ ઈચની પ્રાયોન.
૧૪. ચૌવીસી કાળા પાપાણુની ૭ ઈચ ચોરસ.
લેખ—નથી.
૧૫. પાર્શ્વનાથ ખડ્ગાસન ૯ ઈચની. પ્રાયોન. લેખ નથી.
૧૬. પગલાં ધાતુનાં પાખજા.
લેખ—સં. ૧૭૬૩ માહા માસે કૃ. ૧૪ સોમવાસરે સુર્વપુરે
(સુરત) શ્રી વાસુપૂજ્ય ચૈત્યાલયે શ્રી મૂળસંધે સરસ્વતિ મચ્છે જલાતકાર
મણે શ્રી કુંદકુંદાચાર્યા-વયે તત્પદે જા૦ અભયચંદ્ર દેવાઃ તત્પદે જા૦
શ્રી શુભચંદ્ર સ્વર્ષ પાદુકામિદમ્ શ્રી રત્નત્રય પ્રતિષ્ઠિતમ.
૧૭. ધાતુની પાદુકા—મૂળસંધે શ્રી સકલકીર્તિ, શ્રી વિમલકીર્તિ.
સંવત ૧૫૨૫ દાહ્યુન સુદી.....હુમડ વંશે.

१८. पंचि पत्रलां धातुना ३५३

लेख—सं. १५६५ वैशाख सुद ११ सोमे भूगसंधे.....६५३
जातीय.

यंत्रो.

१९. तांभानुं यंत्र पत्रप शत्रु-भय निवारण यंत्र.

२०. सिद्धयक यंत्र तांभानुं गेण छियं ७॥ तुं.

लेख—सं. १४४४ वर्षे वैशाख सुद ५ पुष्यार श्री भूगसंधे
श्री रत्नकीर्ति गुणपदेशात्.

२१. सिद्धयक यंत्र तांभानुं गेण ७ छियनुं.

लेख—सं. १५१६ वर्षे भाद्र सुदी ५ श्री भूगसंधे विद्यान्दी...

२२. सिद्धयक यंत्र धातुनुं.

लेख—सं. १५३१ वर्षे भाद्र सुदी १० भूगसंधे ल० सुवन-
कीर्ति, ल० ज्ञानभूषण्यु उपदेशात्

२३. धातुनुं यंत्र गेण ६॥ छियनुं पार्श्वनाथ यंत्र.

लेख—सं. १६८६ भाद्र सुद ११

२४. तांभानुं सम्भगुशंन यंत्र गेण ६ छियनुं.

लेख—संवत् १५८५ सिंहुपुरा जातीय.

२५. धातुनुं यंत्र गेण ७ छियनुं कलिकुंड यंत्र.

लेख—सं. १६६७ वर्षे वैशाख सुदी १३ रवौ भूगसंधे वादी-
भूषण्यु उपदेशात् हुमड जातीय दीपा आर्या विजयदे सुत सा. संगण
आर्या आरंभदे—प्रणुभति.

२६. तांभानुं यंत्र गेण ६ छियनुं ८ कोठानुं सं. १६५६ वैशाख
वदी ११ सोमे.

२७. योरास तांभानुं यंत्र पत्रप तुं पुत्र-सौभ्यं यंत्र.

२८. तांभानुं यंत्र कानडी पत्रपं तुं.

૨૯. શત્રુભય નિવારણ ચંત્ર તાંબાનું ૫x૫ ચોરસ.

૩૦. તાંબાનું ચંત્ર ચોરસ સિદ્ધચક્ર.

લેખ—સં. ૧૪૯૫ વર્ષે કાર્તિક સુદી ૧૪ દેવ-દ્રક્ષીર્તિ, વિભાનંદી...

૩૧. ચોરસ ચંત્ર તાંબાનું—લક્ષ્મી પ્રાપ્તિ ચંત્ર ડામડા.

૩૨. તાંબાનું ચંત્ર કાનઢી ચોરસ ૪ ઈંચનું.

૩૩. તાંબાનું ચંત્ર ચોરસ ૨x૩ અનંતવ્રત ચંત્ર સં. ૧૭૬૦
ભાદરવા વદી ૧૩.

૩૪. પદ્માવતી ચંત્ર ૯x૯ તાંબાનું.

વેદી પરનો લેખ—(દમંબરી સં. ૧૯૭૨ના શ્રાવણ સુદ ૧૩
શુક્રવારે શ્રી ધોધાવાસી દાકરસી નયુભાષ તરફથી આરસ જડાવ્યા.

ચોપડાના દહેરાની—પહેલા માળની વેદીમાં.

૩૫. ચંદ્રપ્રભુ મૂળનાયક સફેદ પાષાણ ઉંચાઇ ૨૮x૨૩

લેખ—નથી. અત્યંત પ્રાચીન. ધણીજ લખ્ય. યોધા કાળની
જણાય છે.

૩૬. શાંતિનાથ—સફેદ પાષાણ ઉંચી ઈંચ ૨૨x૨૦

લેખ—સં. ૧૪૯૨ વર્ષે વૈશાખ સુદી ૫... ધોધા હુમડ યાત્રીય...

૩૭. ધર્મનાથ પ્રતિમા પીળા પાષાણની ઈંચ ૧૯x૧૫ ની

લેખ—નથી. અત્યંત પ્રાચીન છે.

૩૮. નેમનાથ—કાળા પાષાણ ચળકતો ઈંચ ૧૩x૧૦ ની.

લેખ—સં. ૧૪૪૩ વર્ષે વૈશાખ સુદી, શ્રી મૂળચંધે નરેન્દ્ર
દેવા.....

૩૯. શ્રી રૂપભદ્રેવ સફેદ પાષાણ ઉંચાઇ ઈંચ ૧૧x૭.

લેખ—સં. ૧૪૫૩ શુક્રપદેશાત્ હુમડ મન્ડે શ્રી બળાત્કારમજ્જે
અમરસિંહ શ્રીલાલ સુરચંદ સાલીચંદ્ર... પ્ર. નિલં પ્રણમતિ.

बोधो हि. जैन भूर्ति लेख-संग्रह. [३२४]

४०. पार्श्वनाथ धातुना उवाच धिय १२५६ ईशु ६ ना.

लेख—सं. १५१३ वैशाख सु६ १० शुभ दिने भूषणध्वे स० गच्छे श्री कुंड० आ श्री विद्यानंटी सुरूपदेशात् बोधो वेला तट वास्तव्य श्री कुमड वंशे गंगारी गोत्रे साहा भार्या इषी तत्पुत्र मांडन भार्या दृढकते तयोः पुत्रः मांधी पयावा भार्या प्रेमवादे तयोः सुतः मेधराज भार्या खविनादे द्वितीय मदीराज...सहा भार्या धर्मिणी यार अहो प्रथमति

४१. वासुपूज्य धातुना उवाच धिय १०५६ जेस विह.

लेख—सं. १५२७ वर्षे वैशाख वदी १२ शुके श्री भूषणध्वे सरस्वति गच्छे अजातकार गच्छे श्री कुं० ल० श्री पद्मिनी तत्पट्टे देवेन्द्रकीर्ति तत्पट्टे ल० विद्यानंटी सुरूपदेशात् मंधार नगरे आर्ष आर्षका कल्याणश्री, वयनश्री, सांजनश्री श्री वासुपूज्य प्रतिमा कारापित शैलेश्वरी प्रत निमित्तम् नित्यं प्रथमति.

४२. रत्नत्रय यौवीसी धातुनी उवाच धिय १३५६ नी.

लेख—सं. १५१३ वैशाख सु६ १० शुभवार.. ...विद्यानंटी... कुमड ज्ञातीय राजलदे तयोः पुत्रत्रे०बोधो वास्तव्य-प्रथमति.

४३. यौवीसी धातुनी-उवाच धिय १२.

लेख—सं. १५२३-उपज्ञेय लेख. कुमड ज्ञातीय-शामल भार्या धनी बोधो शांतिनाथ प्रतिष्ठितम्.

४४. रत्नत्रय प्रतिमा धातुनी उवाच १०॥५७॥.

लेख—सं. १४८६ वर्षे ज्येष्ठ सुदी १४ भूषणध्वे म. गच्छे मुनिश्री सोमयंत्र देवाः सम्राट् देवयंद् सुत म. धधवी माता शुभ बोधो तपोधर्म प्रत उच्यते निमित्तं प्रथमतु नित्यम् राज्ञ उच्य मांडुल स्थान सम्पन्नम् हेतु.

४५. आदिनाथ यौवीसी धातुनी. उवाच धिय १४५६

वेध—सं. १४६६ वर्षे वैशाख वही २ सोमवार कुंभ वंशे श्री भूजसंघे भारती गच्छे पद्मनंदी शिष्य देवेन्द्रकीर्ति... विद्यानंदी शिष्य तद्गुरोपदेशात्.....

४६. रत्नत्रय चौबीसी धातुनी. उत्र्या छय १०×६

वेध—सं. १५१३ वर्षे-वैशाख सुद १० काष्ठासंघे वागडगच्छे श्री नरेन्द्रकीर्ति देवा-प्रतापकीर्ति देवा-तद्गुरोपदेशात् श्री रत्नत्रय यत्न-प्रतिष्ठितम् श्री धोबा श्री हुमड ग्रातीय सं. बोपाण बासवती सुक्त मुण भा० पाछ कर्मदे.

४७. पंच परमेष्ठी धातुना. ६॥ छयना.

वेध—सं. १५१५ वर्षे वैशाख सुदी १३ श्रीभूजसंघे-सं० ५० गच्छे नंदी संघे श्री कुंद० ल० श्री देवेन्द्रकीर्ति... आ० विद्यानंदी तद् दीक्षिता आर्यिका धर्मश्री तथा कारापितम्.

४८. चौमुष्ठी धातुनी इहोर्द्धी सं. १५१३ वर्षे वैशाख सुद १० बुधवार श्री भूजसंघे विद्यानंदी..... हुमड.....

५०. चौबीसी धातुनी. छय १२॥५७ नी.

वेध—सं. १५१५ वर्षे वैशाख सुदी १३ रवौ. श्री भू. स. ग. गच्छे नंदीसंघे श्री कुंद० पद्मनंदी-देवेन्द्रकीर्ति, विद्यानंदी गुरो-पदेशात् हुमड ग्राति गंगा भा० छेन्नु सुत... प्रभुमति.

५१. नंदीश्वर १२ जिन प्रतिमा धातुनी जोग-उत्र्या छय ७×६॥

वेध—सं. १४६० वैशाख सुदी ६ शनी श्री भूज. पा. स. नंदीसंघे श्री कुंद० ल. पद्मनंदी, ल० सकलकीर्ति—उपदेशात् संघः प्रभुमति.

५२. रत्नत्रय धातुना. उत्र्या छय ७

वेध—१५१३ वैशाख सुदी १० नो वेध—हुमड

५३. रत्नत्रय प्रतिमा धातुनी उत्र्या ६ छय.

वेध—सं. १५०३ महा सुद १३ रवौ—सकलकीर्ति, विद्यानंदी-

કીર્તિ ઉપદેશાત્ કુમ્હ ગાત્રીય ચર, મદ્ધી, મુનિસુવ્રત રતનત્રય પ્રતિષ્ઠિતચ્

૫૪. રતનત્રય-ધાતુના. ઈચ ૭૪૫

લેખ-સં. ૧૫૩૭ વર્ષે વૈશાખ વદી ૧૨—વિભાનંદી-કુમ્હ
મુખં ભૂયાત્

૫૫. પંચ પરમેષ્ઠી ધાતુના ૭ ઈચ

લેખ-સં. ૧૫૦૦ વૈશાખ સુદી ૧૫ વિભાનંદી-કુમ્હ—આદિ-
નાથમ્ બિંબમ્

૫૬. પંચ પરમેષ્ઠી ધાતુ-૭ ઈચ.

લેખ-સં. ૧૫૩૪ વર્ષે કાશ્યપ સુદી ૧૦—ભુવનકીર્તિ ગાન-
ભૂપણ ઉપદેશાત્—કુમ્હ ગાત્રીય શ્રેષ્ઠી ખેતા પુખ ભાઃ—

૫૭. પંચ પરમેષ્ઠી ધાતુની ૭ ઈચની.

લેખ-સં. ૧૫૪૦ વર્ષે વૈશાખ સુદી ૧૦ બુધવાર શ્રી કાષ્ટાસંઘે
શ્રી નંદીતટ અચ્છે વિલાગણે—સોમકીર્તિ પ્રતિષ્ઠિતમ્ નરસિંહપુરા
ગાત્રીય કલશધર ગોત્રે—મુનિસુવ્રત પ્રતિમા.

૫૮. પંચ પરમેષ્ઠી પાર્શ્વનાથ ધાતુના ઈચ ૭

લેખ-સં. ૧૫૩૭ વૈશાખ સુ. ૧૨ બુધવાર—વિભાનંદી...
કુમ્હ વંશે.

૫૯. પંચ પરમેષ્ઠી આદિનાથ ધાતુના-ઈચ ૭ ના.

લેખ-સં. ૧૫૩૭ વૈશાખ સુદી ૧૨ વિભાનંદી-કુમ્હ વંશે.

૬૦. પંચ પરમેષ્ઠી ધાતુના-૭ ઈચના.

લેખ-સં. ૧૫૩૭ ઉપલોખ લેખ.

૬૧. રતનત્રય ધાતુ ૪ ઈચના.

લેખ-સં. ૧૫૩૫ વર્ષે શ્રી મૂળસંઘે ગાનભૂપણ મુરહ ઉપદેશાત્.

૬૨. રતનત્રય પ્રતિમા—ગા ઈચની.

લેખ-સં. ૧૫૩૫ મૂળસંઘે—ગાનભૂપણ...

૬૩. પાર્શ્વનાથ-ધાતુના ૯ ફેણુ સહિત ઈંચ ૪૧
લેખ—સં. ૧૫૩૨ વર્ષે માઘ સુદી ૧૨ મૂ કુંદ૦ જીવનકીર્તિ
સુરિ પ્રતિષ્ઠિતમ્ હુંમડ જ્ઞાતિય.....

૬૪. ધાતુની પદ્માસન મુનિસુવત પ્રતિમા ૪૧૧ ઈંચ.
લેખ—સં. ૧૬૮૩ વર્ષે માઘ સુદી ૫ ગુરૂ મૂળસંઘે પદ્મનદી
ઉપદેશાત.....

૬૫. ધાતુની પદ્માસન પ્રતિમા ૫ ઈંચ.
લેખ—સં. ૧૬૮૩ ઉપલોજ લેખ. બદામડીવાળી.

૬૬. પદ્માસન પ્રતિમા ધાતુની-૪ ઈંચ.
લેખ—સં. ૧૬૨૭ વર્ષે બ૦ સુમતિકાંતિ ઉપદેશાત.

૬૭. પાર્શ્વનાથ ધાતુના ૪ ઈંચના ૭ ફેણુનાળા.
લેખ—નથી.

૬૮. પદ્માસન ધાતુ-૪ ઈંચના.
લેખ—નથી.

૬૯. ચંદ્રમુખ પદ્માસન-૪ ઈંચના.
લેખ—નથી.

૭૦. પાર્શ્વનાથ ધાતુનો-૪ ઈંચ.
લેખ—સં....મૂળસંઘે-હુંમડ જ્ઞાતિ.

૭૧. રત્નત્રય ધાતુના ૩૧૧ ઈંચની.
લેખ—૧૫૩૫ વાળો જ્ઞાનભૂષણ ગુરૂપદેશાત હુંમડ જ્ઞાતિય.

૭૨. ચૌમુખ સર્કેદ પાપાણુના ૨ ઈંચના ચાંદીની બેદક સાથે.
લેખ—નથી.

૭૩. પદ્માસન ધાતુની ૨૧૧ ઈંચની.
લેખ—સં. ૧૫૨૬ વર્ષે-વિદ્યાનંદી—

૭૪. પાર્શ્વનાથ ધાતુ-૩ ઈંચના.
લેખ—સં. ૧૬૨૪ મૂળ આદિ ગંધા પ્રતિષ્ઠિતમ્.

૭૫. પદ્માસન પ્રતિમા ૨૥ ઈંચ.

લેખ—સંવત ૧૫૬૭.....

૭૬. પદ્માસન પ્રતિમા ૨ ઈંચ.

લેખ—સંવત ૧૫૧૩ વર્ષે વૈશાખ સુદી ૧૦ બુધવારે
વિહાનંદી.....

૭૭. પદ્માસન ધાતુ ૩ ઈંચના.

લેખ—સંવત ૧૫૬૫ મૂળસંઘે વિભવકીર્તિ.....

૭૮. બદામડીવાળી પ્રતિમા શ્રી નેમનાથની ધાતુની ૪ ઈંચની.

લેખ—રામકીર્તિ.....

૭૯. પાર્શ્વનાથ ધાતુના ૨૥ ઈંચના.

લેખ—નથી.

૮૦ પદ્માસન ધાતુના ૨ ઈંચ.

લેખ—સંવત ૧૫૭૩ મૂળસંઘે મલ્લોબૂષણ, લક્ષ્મીચંદ્ર.

૮૧. પદ્માસન ધાતુના પાર્શ્વનાથ. ફેણુ નથી. ૨ ઈંચના.

લેખ—નથી.

૮૨. પદ્માસન ધાતુના ૨૥ ઈંચના.

લેખ—સંવત ૧૫૧૩ મહાયંત્રોપદેશાત...

૮૩. પદ્માસન ધાતુના ૨૥ ઈંચના.

લેખ—સંવત ૧૫૪૪ વૈશાખ સુદી ૧ સોમે.

૮૪. નાની પ્રતિમાઓ સાત તેમાં પરવાળા તેમજ ચાંદીની
ચણુ છે. બધી ૧ ઈંચની છે.

લેખ—નથી.

૮૫. પદ્માવતી સફેદ પાષાણુ ૧૦ ઈંચના ઉપર પાર્શ્વનાથ તથા
૨.૬૫ છે.

૩૩૦] ઘોષા દિ. લેન મૂર્તિ લેખ-સંગ્રહ.

લેખ—સંવત ૧૮૦૬ ચૈત્ર સુદી ૫ ચૂળસંધે ૭૦ રત્નચંદ્ર પ્રણયમતિ. લેખ ધસાધ મયો છે.

૮૬. પદ્માવતી કાળા પાપાણુની ઉપર પાશ્વનાથ ઇચ ૬૪૭ ની લેખ—નથી.

૮૭. પદ્માવતી કાળા પાપાણુ ઇચ ૮૪૫૫ ની. લેખ—નથી.

૮૮. ધાતુની પદ્માવતી પ્રતિમા ૭ ઇચની ઉપર પાશ્વનાથ ૭. ઇચ છે. કાતરકામ ઉત્તમ છે.

લેખ—સંવત ૧૪૨૫ મહા સુદી ૫ ચંદ્રકીર્તિ...

૮૯. પદ્માવતી કાળા પાપાણુની ૫ ઇચની ઉપર પાશ્વનાથ.

લેખ—સંવત ૧૪૧૦ વર્ષે ભાદરવા સુદી ૧૪ શ્રાવક કરણા ભાર્ગી વિમલકીર્તિ...

ચંત્રો.

૯૦. શ્વિમંડળ ૧૧ ઇચનું તાંબાનું ગોળ સં. ૧૫૧૮ વૈશાખ સુદી.....

૯૧. દશલક્ષણ ચંત્ર ધાતુનું ૭ ઇચનું સંવત ૧૭૧૦ જ્યેષ્ઠ સુદી ૬ ગુરુ.

૯૨. સિદ્ધચક્ર ધાતુનું ૬ ઇચનું સંવત ૧૬૨૨ શશુલ સુદી ૩ સુમતિકીર્તિ...

૯૩. સિદ્ધચક્ર ચંત્ર ચાંદીનું ૬ ઇચનું સંવત ૧૬૫૪ પૌષ કૃષ્ણ ૫ ગુરુ ઘોષા લીલાચંદ્ર ભાર્ગી હરકારે સુનિ મહારાજ શ્રી હર્ષકીર્તિ હસ્તે કર્મક્ષયાર્થ પ્રતિષ્ઠા કારાપિતમ્

૯૪. સમ્યગ્જ્ઞાન ચંત્ર ૬ ઇચનું સંવત ૧૬૮૫ વૈશાખ વદી ૧૩

૯૫. સમ્યગ્દર્શન ચંત્ર ૬ ઇચનું સં. ૧૬૮૫ પદ્માવતી સુદી...

६६. यादीनुं मंत्र दशलक्ष्मणुं ७ छय लेख—सं. १६५४
वर्षे पौष कृष्ण ४ गुरु बोधा अंदरे नि. लीलायंद भा० हरकुंवरेशु.
रव. भति लाभाय सुनि महाराज हर्षकीर्ति हस्तेन धर्म उत्तेजनार्थ
प्रतिष्ठा कार्यापतम्

६७. सम्यक् चारित्र यंत्र ६ छय.

लेख—संवत् १६१८ वैशाख सुदी ५ रवि मूलसंधे ज०
चंद्रकीर्ति, ज० गुणचंद्र हस्ते.

६८. सोलहकारणु यंत्र ६ नुं छय धातुनुं.

लेख—संवत् १५३४ भा० सुद १४ रवि सकलकीर्ति महेंद्रकीर्ति
गुरु प्रतिष्ठितम्.

६९ यादीनुं दशलक्ष्मणुं ७ छयनुं यंत्र.

लेख—संवत् १८६७ वर्षे मूलसंधे ज्युने हरेरे ज० विद्यानंदी.
ज० देवेन्द्रकीर्ति विद्याभूषणु प्रथुमति.

१०० दशलक्ष्मणु यंत्र धातुनुं ६ छयनुं

लेख—सं. १६८५ श. सुद २ सोम काशासंधे ज० रामकीर्ति
पद्मनंदी गुरु...

१०१. योभंडुं यंत्र १६ कोटानुं ६१४६११ नुं पद्मावती यंत्र.

लेख—नथी.

१०२. योभंडुं यंत्र ६४६ नुं.

ज्वालामालानुं यंत्र. लेख नथी.

१०३. सिद्धयंत्र यंत्र ६ छयनुं धातुनुं.

लेख—संवत् १६६६ साल वदी ८ गुरु मूलसंधे पद्मीभूषणु
गुरुपदेष्ट...

૩૩૨] શોધા દિ. જૈન મૂર્તિ લેખ-સંશ્લેષ.

૧૦૪. પગલાં ૫ ધાતુના ૨૨૨ ના કાષ્ટાસથે વાગડ ગચ્છે શ્રી મહેન્દ્રકીર્તિ દેવા.....

૧૦૫. પગલાં ૧૧૫૨૧૧ ના વિઘ્નાનંદીને નમઃ શ્રી મસ્તીભૂષણુ લક્ષ્મીચંદ્ર પ્રણમતિ.

૧૦૬. પાંચ પગલાં ૨૫૨૫ લેખ નથી.

૧૦૭ પગલાં વિઘ્નાનંદી ૨૨૨ ધાતુના શ્રી મસ્તીભૂષણુ લક્ષ્મીચંદ્ર પ્રણમતિ

૧૦૮. ચોખંડુ યંત્ર તાંબાનું ૩૫૩.

લેખ—સંવત ૧૫૨૫ મૂળસંઘે વિઘ્નાનંદી.

૧૦૯ યંત્ર લંબ ચોરસ ૬૫૨૧ તત્ત્વાર્થ ભૂમિકા-ત્રૈકાલ્યં...

લેખ—સંવત ૧૫૩૧ વર્ષે કાષ્ટાસથે નરેન્દ્રકીર્તિ.

૧૧૦. ચોખંડુ ધાતુનું ૩૫૫૩૫

લેખ—સંવત ૧૫૮૬ વર્ષે બ૦ મસ્તીભૂષણુ, લક્ષ્મીચંદ્ર.

૧૧૧. ચોખંડુ ધાતુનું ૪૫૫૪૫ ઈચ્છાનું સિદ્ધચક્રનું.

લેખ—વંચાતો નથી. મસ્તીભૂષણુ વંચાય છે

૧૧૨. ક્ષેત્રપાળ ૧૫૫૫ ઈચ્છા સંઘે પાપાણુના.

લેખ—ઉકલતો નથી.

૧૧૩. શાસનદેવી સંઘે પાપાણુ બે હાથવાળી ઉભી ૧૪ ઈચ્છાની નૃલ મુદ્રામાં. જૂની.

૧૧૪. શાસનદેવી ખીજા ૧૦૫૫ બે હાથ નૃલ મુદ્રામાં લેખ નથી.

શોધામાં શ્વેતાંગરી નવખંડ સહિત પાર્શ્વનાથ મંદિર શિખર બંધ ૫૦૦-૬૦૦ વધુનું જુનું છે ભાવનગરના કુવામાંથી નીકળેલા સોમ કહે છે. અત્રે શ્વે. જૈનોના ૨૫-૩૦ ધર છે.

ઘોઘાથી સુરત લઈ જવાના મૂર્તિ તથા યંત્રો.

ઘોઘાથી અત્રે સુરતના શાંતિનાથ દિ. જૈન મંદિર માટે અમે નીચેની પ્રતિમાઓ વિગેરે લાવ્યા છીએ—

૧. પદ્માવતી કાળા પાષાણુ ૯ ઈંચ. લેખ નથી. પ્રાચીન.
૨. પદ્માવતી કાળા પાષાણુ ૭ ઈંચ. પ્રાચીન.
૩. રત્નત્રય ધાતુના ૯ ઈંચના.
લેખ—સંવત ૧૫૦૪નો વિદ્યાનંદી.
૪. બે ખડ્ગાસનના ધાતુના પ્રતિમા ૯ ઈંચના કાનડી લેખ છે.
૫. યંત્ર સિદ્ધ્યક ધાતુનું ૧૬૨૨ તું.
૬. તાંબાનું ચોરસ યંત્ર વિદ્યાનંદીવાળું.
૭. પગલાં વિદ્યાનંદીના ૨ ઈંચના. ધાતુના. જાં મલ્લીબૂપણે બનાવેલા.

ઘોઘાથી ૨ માઈલ દાદાસાહેબ

પગલાં આરસનાં કોઈ નથી.

૧. વિદ્યાનંદ સ્વામીના પગલાંનો ચોતરો ૭x૭ નો પગલા ૯x૪ ઈંચ લાંબા. જુનો પાષાણુ લેખ છે પણ વંચાતોજ નથી. ઘસાઈ ગયો છે.

૨ થી ૧૧. લાઇનઅંધ પગલાં છે ખુલ્લાં.

૧૨. જુદાં પગલાં ખુલ્લાં. ૮ ઈંચના બધા, ૮ મી કાનખજુરા મહારાજની દેહરી કહેવાય છે.

૧૩. દેહરીમાં પગલાં ૭ા ઈંચના.

૧૪. દેહરીમાં પગલાં ૭ ઈંચના.

૧૫. ખુલા પગલાં ૮ ઇંચના.

૧૬. ખુલા પગલાં ૮ ઇંચના.

અત્રે મકાન, કુવો, ધર્મશાળા હતા, હાલ નથી. જે બાજુ કોટ છે.

તા. ૨૨-૨-૫૮

નોટ—ધોધા (બંદર) બજાર પ્રાચીન મોટું નગર હતું જે બાજુ અસ્તવ્યસ્ત છે. ધોધા તૂટીને ભાવનગર વસ્તું છે. ધોધામાં તો દરેક જાતના કારીગરો વસ્તા હતા. તે કરોડોનો વ્યાપાર આ બંદરેથી ચલતો હતો. ચોપડાના દહેરાનું સકલ્પકૃત ચૈત્યાલય (ધાતુનું) અત્રેજ સં. ૧૫૦૦ ની સાલમાં તૈયાર થયેલું છે જેથી જણાય છે કે ત્યાં કેવા કેવા કારીગરો વસ્તા હશે તે કેટલા કેટલા ઉદ્યોગો હશે. બાજુ તો ધોધા એક ખંડીયર જેવું જણાય છે જેની ઉત્તિ ભારત સરકારે પુનઃ કરવાની જરૂર છે. શેઠ ચુનીલાલ ખુશાલચંદ ને શેઠ રાયચંદ ત્રિભોવનદાસના ધરો ધોધામાં છે, પણ હાલ ત્યાં કોઈ રહેતું નથી, તેથી મંદિરોની દશા શોચનીય છે. પણ પુઝરી ધણેજ યોગ્ય છે. અમે ત્રણ દિવસ ભાવનગર, ધોધા જઈ આવેલા જેમાં બહુ પ્રાચીન પુરાતત્વ જાણવાનું મળ્યું છે અત્રે દિ. જૈનના ૨૦૦-૩૦૦ ધરો પ્રથમ હતાં. હુમડોજ મહોલ્લો બાજુ પણ કહેવાય છે.

મૂળચંદ કસનદાસ કાપડિયા.

તા. ૨૬-૭-૫૯



वीर सेवा मन्दिर

पुस्तकालय

काल नं० 253.9 कापीड

लेखक कापीड ना, ब्रह्मचर्य विनयनस्य।

शीर्षक मुष्टि - लेख संग्रह ।